

DELIBERAZIONE DEL COMMISSARIO STRAORDINARIO

N. _____ del _____

OGGETTO: Indizione di una procedura negoziata, ai sensi dell'art. 36, comma 2, lett. b) del D.Lgs. n. 50/2016, per l'affidamento della fornitura e installazione degli allestimenti scenografici, delle tecnologie audio-video e informatiche e progettazione e realizzazione APP e Sito Web - importo base d'asta € 174.479,91 oltre Iva (n. gara Simog 9148123)
 DTC- INTERVENTO 2 -RICERCA E SVILUPPI DI TECNOLOGIE PER LA VALORIZZAZIONE DEL PATRIMONIO CULTURALE. -
 SECONDA FASE. PROT. CUP F87F23000080002

STRUTTURA PROPONENTE: DIPARTIMENTO TECNICO PATRIMONIALE - UOC ACQUISIZIONE BENI E SERVIZI

Centro di Costo: BD0101 L'Estensore: SIMONA PUCCI Il presente Atto non contiene dati sensibili

Il Dirigente e/o il Responsabile del procedimento, con la sottoscrizione del presente atto, a seguito dell'istruttoria effettuata, attestano che l'atto è legittimo nella forma e nella sostanza.

Il Responsabile del Procedimento	UOC ACQUISIZIONE BENI E SERVIZI	DIPARTIMENTO TECNICO PATRIMONIALE
SIMONA PUCCI	Dott.ssa CRISTINA FRANCO	Ing. PAOLA BRAZZODURO
<input style="width: 100%; height: 30px;" type="text"/>	<input style="width: 100%; height: 30px;" type="text"/>	<input style="width: 100%; height: 30px;" type="text"/>

L'Atto non comporta impegno di spesa

Parere del Direttore Amministrativo Dr.ssa Roberta Volpini		
Favorevole	(con motivazioni allegate al presente atto)	
<input style="width: 100%; height: 30px;" type="text"/>	Non favorevole	<input style="width: 100%; height: 30px;" type="text"/>

Parere del Direttore Sanitario Dr. Gennaro D'Agostino		
Favorevole	(con motivazioni allegate al presente atto)	
<input style="width: 100%; height: 30px;" type="text"/>	Non favorevole	<input style="width: 100%; height: 30px;" type="text"/>

Il presente provvedimento si compone di n.150 pagine di cui n.143 pagine di allegati	Il Commissario Straordinario Dr. Giuseppe Quintavalle	<input style="width: 100%; height: 30px;" type="text"/>
--	---	---

IL DIRETTORE DELLA U.O.C. ACQUISIZIONE BENI E SERVIZI

- VISTA** la Deliberazione del Commissario Straordinario n. 1 dell'01/01/2016, con la quale si è provveduto a prendere atto dell'avvenuta istituzione dell'Azienda sanitaria Locale Roma 1 a far data dall'01/01/2016, come previsto dalla legge regionale n. 17 del 31/12/2015 e dal DCA n. 606 del 30/12/2015;
- VISTO** il Decreto del Presidente della Regione Lazio T00013 del 05/04/2023, con il quale è stato nominato Commissario Straordinario dell'Azienda Sanitaria Locale Roma 1, il Dott. Giuseppe Quintavalle;
- l'Atto di autonomia aziendale della ASL Roma 1, approvato con Deliberazione n. 1153 del 17/12/2019, recepito con Decreto del Commissario ad Acta n. U00020 del 27/01/2020 e pubblicato sul BURL del 30/01/2020 n. 9; con il quale è stato istituito il Dipartimento Tecnico-Patrimoniale, di cui fa parte l'UOC Acquisizione Beni e Servizi;
- RICHIAMATE** la Deliberazione n. 179 del 27/02/2020, avente ad oggetto *“Atto aziendale dell'ASL Roma 1, approvato con Deliberazione n. 1153 del 17/12/2019 – Presa d'atto dell'esito positivo del procedimento di verifica regionale – Attuazione del nuovo modello organizzativo”* che prevede l'attivazione del sopra citato Dipartimento e delle UU.OO.CC. nello stesso ricompreso;
- la Deliberazione n. 347 dell'8/07/2022, avente ad oggetto *“Sistema aziendale di deleghe e conseguente individuazione delle competenze nell'adozione degli atti amministrativi”* con la quale, tra l'altro, sono state individuate le competenze nell'adozione degli atti amministrativi;
- VISTO** il Decreto Legislativo 18/04/2016 n. 50 *“Codice dei Contratti Pubblici”* e ss.mm.ii.;
- PREMESSO** che, in risposta dell'Avviso Pubblico *“RICERCA E SVILUPPO DI TECNOLOGIE PER LA VALORIZZAZIONE DEL PATRIMONIO CULTURALE”* pubblicato sul BURL n. 22 del 15.03.2018, la ASL Roma 1 ha partecipato con il progetto denominato *“Portatori Sani di diversità”* presentato dal Museo Laboratorio della Mente della ASL Roma 1 in partnership con la ASL di Rieti, proprietari rispettivamente, dell'Archivio storico ex Ospedale Psichiatrico S. Maria della Pietà e dell'archivio storico ex Ospedale Psichiatrico San Francesco;
- che conseguentemente con Deliberazione n. 1122 del 05.12.2019, relativamente alla Fase I, è stato recepito l'atto di impegno tra le parti e conseguentemente in data 31.12.2021 sottoscritto Addendum all'atto di impegno con il quale la Asl Roma 1 è stata individuata quale partner Capofila mandataria del Partenariato;
- che relativamente alla Seconda Fase la Regione Lazio – Direzione per lo Sviluppo Economico, le Attività Produttive e la Ricerca, con Determinazione n. G00142 del 11 gennaio 2023 - avente ad oggetto *“Accordo di programma quadro “Ricerca, Innovazione Tecnologica, Reti Telematiche” (APQ6) – Stralcio “Attuazione degli interventi programmatici e dei nuovi interventi relativi al Distretto Tecnologico per le nuove tecnologie applicate ai beni e alle attività culturali”. Avviso pubblico “Intervento 2 – Ricerca e Sviluppo di Tecnologie per la Valorizzazione del patrimonio Culturale” (Determinazione dirigenziale n. G13330/2021) - Seconda Fase”,* ha ammesso a sovvenzione, tra gli altri, il progetto *“Portatori Sani di Diversità”*;

che Lazio Innova S.p.A., società soggetta a direzione e coordinamento della Regione Lazio, con nota prot. n. 2554 del 25.1.2023 acquisita al prot. aziendale n. 14720 del 30.01.2023 ha comunicato l'ammissione alla sovvenzione della Seconda Fase del progetto "Portatori sani di diversità", invitando la ASL Roma 1 Partner Capofila, alla sottoscrizione dell'Atto di Impegno che ne disciplina i rapporti giuridici, finanziari ed i reciproci obblighi, tra cui le modalità e i tempi di erogazione della sovvenzione, conformemente all'Avviso Pubblico e alle norme richiamate dallo stesso;

che con Deliberazione n. 166 del 10/02/2023 la ASL Roma 1 ha provveduto al recepimento dell'Atto d'Impegno con Lazio Innova SpA per la realizzazione del Progetto ammesso a sovvenzione denominato "Portatori Sani di Diversità" di cui alla Determinazione n. G00142 del 11 gennaio 2023;

che la Regione ha riconosciuto all'Asl Roma 1 un contributo pari ad € 650.824,17 per la Fase II;

CONSIDERATO

che obiettivo del progetto è lo sviluppo di un percorso di valorizzazione integrata di due luoghi significativi per la Regione Lazio, ovvero, gli ex Ospedali psichiatrici di Santa Maria delle Pietà a Roma (ASL Roma 1) e di San Francesco a Rieti (ASL Rieti) e di narrazione contemporanea della diversità attraverso l'ideazione, la progettazione e la produzione artistica di installazioni "narranti" e ologrammi ideati con l'utilizzo di nuove tecnologie multimediali;

che Il progetto si articola in 3 azioni:

- 1) La valorizzazione del patrimonio del Santa Maria della Pietà – Completamento del percorso espositivo del Museo Laboratorio della Mente ASL Roma 1
- 2) Valorizzazione del patrimonio archivistico ex OP San Francesco – ASL Rieti
- 3) La creazione della mappa dei luoghi "portatori sani di diversità" sul territorio regionale;

che per la realizzazione delle fasi sopra descritte, si rende, opportuno e necessario, in ragione dei principi di efficienza, efficacia e tempestività, indire, tramite l'utilizzo della piattaforma STELLA della Regione Lazio ed ai sensi dell'art. 36, comma 2, lettera b) del D.Lgs. n. 50/2016, una procedura finalizzata all'affidamento della fornitura ed installazione degli allestimenti scenografici, delle tecnologie audio-video e informatiche e progettazione e realizzazione APP e Sito Web dell'ambito del progetto "portatori sani di Diversità" così suddivisa:

Lotto 1 Allestimenti Scenografici percorso museale per un valore complessivo del lotto pari a € 37.000,00 iva esclusa;

Lotto 2 Tecnologie audio-video-informatiche percorso museale per un valore complessivo del lotto pari a € 72.941,15 iva esclusa;

Lotto 3 Progettazione e realizzazione App e Sito Web per un valore complessivo del lotto pari a € 64.538,76 iva esclusa;

che, nel rispetto del principio di trasparenza, rotazione e parità di trattamento, ai sensi dell'art. 36, comma 1 del D.Lgs. 18 aprile 2016, n. 50, è stata pubblicata, sul sito istituzionale, una consultazione preliminare di mercato onde costituire una rosa di operatori economici cui estendere l'invito a partecipare alla procedura in questione in questione;

- VISTA** la documentazione allegata al presente provvedimento, che ne costituisce parte integrante, come di seguito elencata:
Progetto ai sensi dell'art. 23, commi 14 e 15, del Codice;
Lettera di invito/Disciplinare di gara:
Allegato 1 – Domanda di partecipazione
Allegato 2 – Documento di Gara Unico Europeo – DGUE (da compilare sul Sistema)
Allegato 3 – Capitolato Tecnico e tavole MDM
Allegato 4 Schema Offerta Economica
Allegato 4.1 Schema offerta tecnica
Allegato 5 – Patto di integrità
Allegato 6 – Informativa Privacy
Allegato 7 – Trattamento dati personali
Allegato 8- Schema di Contratto
- DATO ATTO** che, come previsto dalla normativa sulla tracciabilità dei flussi finanziari di cui alla legge n. 136/2010, in relazione alla procedura di affidamento in oggetto sono stati acquisiti tramite il sito dell'Autorità Nazionale Anticorruzione, i Codici Identificativi di Gara riportati nella documentazione allegata al presente atto;
- VISTO** l'art. 31 del D.Lgs. n. 50/2016 e ss.mm.ii., che impone alle stazioni appaltanti, per ogni singola procedura di gara, per l'affidamento di un appalto o di una concessione, la nomina di un Responsabile Unico del Procedimento con i compiti previsti dal suddetto D.Lgs. e ss.mm.ii. a cui si fa integrale rinvio;
- VERIFICATA** la possibilità di nominare RUP, per la procedura in oggetto, la Sig.ra Simona Pucci, Assistente amministrativo in servizio presso la UOC ABS, la quale è in possesso dei requisiti professionali e di esperienza minimi previsti dalla legislazione vigente ai fini dell'assunzione dell'incarico;
- TENUTO CONTO** della necessità di provvedere alla pubblicazione degli avvisi pubblici, dei capitolati tecnici e delle istanze di partecipazione nei modi e nelle forme previste dalla legge;
- ATTESTATO** che il presente provvedimento, a seguito dell'istruttoria effettuata, nella forma e nella sostanza è totalmente legittimo ed utile e proficuo per il servizio pubblico, ai sensi e per gli effetti di quanto disposto dall'art. 1 della legge 20 del 1994 e ss.mm.ii., nonché alla stregua dei criteri di economicità e di efficacia di cui all'art. 1 comma 1 della legge 241/1990 e ss.mm.ii.

PROPONE

Per i motivi e le valutazioni sopra riportate, che formano parte integrante del presente atto:

di indire, tramite l'utilizzo del portale STELLA della Regione Lazio, ai sensi dell'art. 36, comma 2, lett. b) del D.Lgs. n. 50/2016, una procedura negoziata, suddivisa in n. 3 Lotti, finalizzata all'affidamento della fornitura e installazione degli allestimenti scenografici, delle tecnologie audio-video e informatiche e progettazione e realizzazione APP e Sito Web dell'ambito del progetto "portatori sani di Diversità" per un importo

complessivo presunto posto a base d'asta pari ad € 174.479,76 oltre iva;

di prevedere che l'aggiudicazione avverrà lotto per lotto con applicazione del criterio del miglior rapporto qualità/prezzo (70/30) sul prezzo posto a base d'asta;

di approvare, conseguentemente, la documentazione allegata al presente provvedimento, che ne costituisce parte integrante, come di seguito elencata:

Progetto ai sensi dell'art. 23, commi 14 e 15, del Codice;

Lettera di invito/Disciplinare di gara:

Allegato 1 – Domanda di partecipazione;

Allegato 2 – Documento di Gara Unico Europeo – DGUE (da compilare sul Sistema)

Allegato 3 – Capitolato Tecnico e tavole MDM

Allegato 4 Schema Offerta Economica

Allegato 5 – Patto di integrità

Allegato 6 – Informativa Privacy

Allegato 7 – Trattamento dati personali

Allegato 8- Schema di Contratto

di prevedere che la nomina della Commissione Giudicatrice sarà disposta, ai sensi dell'art. 77 del D.lgs. n. 50/2016, con successivo atto da adottarsi dopo la scadenza del termine fissato ai concorrenti per la presentazione delle offerte;

di nominare Responsabile Unico del Procedimento per la sola parte relativa alla gestione della procedura di gara, la sig.ra Simona Pucci, Assistente Amministrativo in servizio presso la U.O.C. Acquisizione Beni e Servizi, con i compiti previsti dal D.Lgs. n. 50/2016;

di disporre che il presente atto venga pubblicato in versione integrale nell'Albo Pretorio on line aziendale ai sensi dell'art. 32, comma 1, della legge 18.06.2009 n. 69, nel rispetto comunque della normativa sulla protezione dei dati personali e autorizzare il competente servizio aziendale ad oscurare eventuali dati non necessari rispetto alla finalità di pubblicazione.

Il Responsabile del
Procedimento
Simona Pucci
FIRMATO DIGITALMENTE

Il Direttore della UOC
Acquisizione Beni e Servizi
Dr.ssa Cristina Franco
FIRMATO DIGITALMENTE

Il Direttore del Dipartimento
Tecnico Patrimoniale
Ing. Paola Brazzoduro
FIRMATO DIGITALMENTE

IL COMMISSARIO STRAORDINARIO

In Virtù dei poteri previsti:

dall'art. 3 del D. Lgs. n. 502/1992 e ss.mm.ii.;

dall'art. 8 della L. R. n. 18/1994 e ss.mm.ii.;

nonché in virtù delle funzioni e dei poteri conferitigli con Decreto del Presidente della Regione Lazio n. T00013 del 05/04/2023;

Letta la proposta di delibera sopra riportata presentata dal Dirigente Responsabile dell'Unità in frontespizio indicata;

Preso atto che il Direttore della Struttura proponente il presente provvedimento, sottoscrivendolo, attesta

che lo stesso, a seguito dell'istruttoria effettuata, nella forma e nella sostanza è totalmente legittimo, utile e proficuo per il servizio pubblico ai sensi e per gli effetti di quanto disposto dall'art. 1 della Legge n. 20/1994 e successive modifiche nonché alla stregua dei criteri di economicità e di efficacia di cui all'art. 1, comma 1, della Legge n. 241/1990 e successive modifiche ed integrazioni;

Acquisiti i pareri favorevoli del Direttore Amministrativo e del Direttore Sanitario riportati in frontespizio

DELIBERA

di adottare la proposta di deliberazione avente per oggetto *“Indizione di una procedura negoziata, ai sensi dell'art. 36, comma 2, lett. b) del D.Lgs. n. 50/2016, per l'affidamento della fornitura e installazione degli allestimenti scenografici, delle tecnologie audio-video e informatiche e progettazione e realizzazione APP e Sito Web - importo base d'asta € 174.479,91 oltre Iva (n. gara Simog 9148123).*

DTC- INTERVENTO 2 – RICERCA E SVILUPPI DI TECNOLOGIE PER LA VALORIZZAZIONE DEL PATRIMONIO CULTURALE. – SECONDA FASE. PROT. CUP F87F23000080002” e conseguentemente, per i motivi e le valutazioni sopra riportate, che formano parte integrante del presente atto:

di indire, tramite l'utilizzo del portale STELLA della Regione Lazio, ai sensi dell'art. 36, comma 2, lett. b) del D.Lgs. n. 50/2016, una procedura negoziata, suddivisa in n. 3 Lotti, finalizzata all'affidamento della fornitura e installazione degli allestimenti scenografici, delle tecnologie audio-video e informatiche e progettazione e realizzazione APP e Sito Web dell'ambito del progetto *“portatori sani di Diversità”* per un importo complessivo presunto posto a base d'asta pari ad € 174.479,76 oltre iva;

di prevedere che l'aggiudicazione avverrà lotto per lotto con applicazione del criterio del miglior rapporto qualità/prezzo (70/30) sul prezzo posto a base d'asta;

di approvare, conseguentemente, la documentazione allegata al presente provvedimento, che ne costituisce parte integrante, come di seguito elencata:

Progetto ai sensi dell'art. 23, commi 14 e 15, del Codice;

Lettera di invito/Disciplinare di gara:

Allegato 1 – Domanda di partecipazione

Allegato 2 – Documento di Gara Unico Europeo – DGUE (da compilare sul Sistema)

Allegato 3 – Capitolato Tecnico e tavole MDM

Allegato 4 Schema Offerta Economica

Allegato 4.1 Schema offerta tecnica

Allegato 5 – Patto di integrità

Allegato 6 – Informativa Privacy

Allegato 7 – Trattamento dati personali

Allegato 8- Schema di Contratto

di prevedere che la nomina della Commissione Giudicatrice sarà disposta, ai sensi dell'art. 77 del D.lgs. n. 50/2016, con successivo atto da adottarsi dopo la scadenza del termine fissato ai concorrenti per la presentazione delle offerte;

di nominare Responsabile Unico del Procedimento per la sola parte relativa alla gestione della procedura di gara, la sig.ra Simona Pucci, Assistente Amministrativo in servizio presso la U.O.C. Acquisizione Beni e Servizi, con i compiti previsti dal D.Lgs. n. 50/2016;

di disporre che il presente atto venga pubblicato in versione integrale nell'Albo Pretorio on line aziendale ai sensi dell'art. 32, comma 1, della legge 18.06.2009 n. 69, nel rispetto comunque della normativa sulla protezione dei dati personali e autorizzare il competente servizio aziendale ad oscurare eventuali dati non necessari rispetto alla finalità di pubblicazione.

La Struttura proponente provvederà all'attuazione della presente deliberazione curandone altresì la relativa trasmissione agli uffici/organi rispettivamente interessati.

IL COMMISSARIO STRAORDINARIO
Dott. Giuseppe Quintavalle
FIRMATO DIGITALMENTE

PROGETTO TECNICO

PROCEDURA AI SENSI ART. 36, COMMA 2 LETT. B) DEL D.LGS. 50/2016 SVOLTA CON MODALITA' TELEMATICA PER LA FORNITURA E INSTALLAZIONE DEGLI ALLESTIMENTI SCENOGRAFICI, DELLE TECNOLOGIE AUDIO-VIDEO ED INFORMATICHE E PROGETTAZIONE E REALIZZAZIONE APP E SITO WEB NELL'AMBITO DEL PROGETTO PORTATORI SANI DI DIVERSITA'.
“DTC- INTERVENTO 2 – RICERCA E SVILUPPI DI TECNOLOGIE PER LA VALORIZZAZIONE DEL PATRIMONIO CULTURALE. – SECONDA FASE. PROT. CUP F87F23000080002 ”

OGGETTO

Con deliberazione di indizione n. XXXXX del XX/XX/XXXX, l'Azienda Sanitaria Locale Roma 1 (ASL Roma1) in qualità di capo fila del Progetto portatori sani di diversità, ha deliberato di affidare, mediante procedura ai sensi art. 36, comma 2 lett. b) del d.lgs. 50/2016 svolta con modalità telematica, la fornitura ed installazione degli allestimenti scenografici, delle tecnologie audio-video ed informatiche e progettazione e realizzazione app e sito web nell'ambito del progetto portatori sani di diversità.

L'affidamento avverrà mediante procedura negoziata e con applicazione del criterio dell'offerta economicamente più vantaggiosa individuata sulla base del miglior rapporto qualità prezzo, ai sensi dell'art. 95 del d.lgs. 18 aprile 2016, n. 50 – Codice dei contratti pubblici (in seguito: Codice).

Il luogo di svolgimento del servizio/consegna della fornitura è codice NUTS: ITE4

Tabella n. 3 – Oggetto dell'appalto

n.	Descrizione servizi/beni	CPV	P (principale) S (secondaria)	Importo in Euro (IVA inclusa)
1	LOTTO I Allestimenti scenografici percorso museale.	3614400 0-2	P	€ 37.000,00 iva esclusa
2	LOTTO II Tecnologie audio-video-informatiche percorso museale.	3232200 0-6	P	€ 72.941,15 iva esclusa
3	LOTTO III Progettazione app e sito web	7241600 0-9	P	€ 64.538,76 iva esclusa
Importo totale a base di gara				€ 174.479,91 iva esclusa

CRITERIO DI AGGIUDICAZIONE

L'affidamento avverrà mediante procedura aperta e con applicazione del criterio dell'offerta economicamente più vantaggiosa individuata sulla base del miglior rapporto qualità prezzo, ai sensi dell'art. 95 del d.lgs. 18 aprile 2016, n. 50 – Codice dei contratti pubblici (in seguito: Codice).

DURATA

La durata dell'appalto è stabilita in 15 mesi dalla data di concessione del contributo conseguente all'Avviso Pubblico "RICERCA E SVILUPPO DI TECNOLOGIE PER LA VALORIZZAZIONE DEL PATRIMONIO CULTURALE" Fase 2 / DTC – Distretto Tecnologico per le nuove tecnologie applicate ai beni ed alle attività Culturali- Lazio Innova/Regione Lazio.

REQUISITI DI PARTECIPAZIONE

Per la partecipazione alla gara, al fine di assicurare il massimo confronto concorrenziale, sono richiesti i seguenti requisiti:

1. requisiti generali di cui all'articolo 80 del D.lgs. n. 50 del 2016
2. requisiti di idoneità, in particolare Iscrizione nel registro tenuto dalla Camera di commercio industria, artigianato e agricoltura oppure nel registro delle commissioni provinciali per l'artigianato per attività coerenti con quelle oggetto della presente procedura di gara.

DUVRI

Non è stato necessario redigere il Documento Unico di Valutazione Rischi da Interferenze in quanto le prestazioni verranno rese in locali in cui non saranno presenti altri soggetti o lavorazioni.

Resta comunque onere di ciascun Operatore Economico elaborare, relativamente ai costi della sicurezza afferenti all'esercizio della propria attività, il documento di valutazione dei rischi e di provvedere all'attuazione delle misure di sicurezza necessarie per eliminare o ridurre al minimo i rischi specifici connessi all'attività svolta dallo stesso.

DOCUMENTAZIONE

La documentazione allegata al presente progetto è costituita dal Disciplinare di gara con relativi allegati

- Allegato 1 – Domanda di partecipazione;
- Allegato 2 – Documento di Gara Unico Europeo – DGUE (da compilare sul Sistema);
- Allegato 3 – Capitolato Tecnico;

- Allegato 4 Schema Offerta Economica;
- Allegato 5 – Patto di integrità;
- Allegato 6 – Informativa Privacy;
- Allegato 8 – Contratto Privacy;
- Allegato 9- Schema di Contratto.

LETTERA DI INVITO/DISCIPLINARE PROCEDURA AI SENSI ART. 36, COMMA 2 LETT. B) DEL D.LGS. 50/2016 SVOLTA CON MODALITA' TELEMATICA PER LA FORNITURA ED INSTALLAZIONE DEGLI ALLESTIMENTI SCENOGRAFICI, DELLE TECNOLOGIE AUDIO-VIDEO ED INFORMATICHE E PROGETTAZIONE E REALIZZAZIONE APP E SITO WEB NELL'AMBITO DEL PROGETTO PORTATORI SANI DI DIVERSITA'.

“DTC- INTERVENTO 2 – RICERCA E SVILUPPI DI TECNOLOGIE PER LA VALORIZZAZIONE DEL PATRIMONIO CULTURALE. – SECONDA FASE. PROT. CUP F87F23000080002”

INDICE

1.	PREMESSE.....	4
2.	DOCUMENTAZIONE DI GARA, CHIARIMENTI E COMUNICAZIONI.....	4
2.1	Documenti di gara.....	4
2.2	Chiarimenti.....	5
2.3	Comunicazioni.....	5
2.4	Dotazione informatica per la presentazione dell'offerta.....	6
3.	OGGETTO DELL'APPALTO, IMPORTO E SUDDIVISIONE IN LOTTI.....	7
4.	DURATA DELL'APPALTO, OPZIONI E RINNOVI.....	8
4.1	Durata.....	•
4.2	Opzioni e rinnovi.....	•
5.	SOGGETTI AMMESSI IN FORMA SINGOLA E ASSOCIATA E CONDIZIONI DI PARTECIPAZIONE.....	8
6.	REQUISITI GENERALI.....	10
7.	REQUISITI SPECIALI E MEZZI DI PROVA.....	10
7.1	Requisiti di idoneità.....	10
7.2	Indicazioni per i raggruppamenti temporanei, consorzi ordinari, aggregazioni di imprese di rete, GEIE.....	11
7.3	Indicazioni per i consorzi di cooperative e di imprese artigiane e i consorzi stabili.....	11
8.	AVVALIMENTO.....	12
9.	SUBAPPALTO.....	12
10.	GARANZIA PROVVISORIA.....	12
11.	SOPRALLUOGO.....	16
12.	PAGAMENTO DEL CONTRIBUTO A FAVORE DELL'ANAC.....	16
13.	MODALITÀ DI PRESENTAZIONE DELL'OFFERTA E SOTTOSCRIZIONE DEI DOCUMENTI DI GARA.....	16
14.	SOCCORSO ISTRUTTORIO.....	18
15.	CONTENUTO DELLA BUSTA DOCUMENTAZIONE AMMINISTRATIVA.....	19
15.1 Domanda di partecipazione	19
15.2 Documento di gara unico europeo	20
15.3 Dichiarazioni integrative e documentazione a corredo	21
16.	CONTENUTO DELLA BUSTA OFFERTA TECNICA.....	25
17.	CONTENUTO DELLA BUSTA OFFERTA ECONOMICA.....	26
18.	CRITERIO DI AGGIUDICAZIONE.....	27
18.1 Criteri di valutazione dell'offerta tecnica	27
18.2 Metodo di attribuzione del coefficiente per il calcolo del punteggio dell'offerta tecnica	28
18.3 Metodo di attribuzione del coefficiente per il calcolo del punteggio dell'offerta economica	29
18.4 Metodo per il calcolo dei punteggi	30

19. SVOLGIMENTO OPERAZIONI DI GARA: APERTURA DELLA BUSTA OFFERTA ECONOMICA – VERIFICA DOCUMENTAZIONE AMMINISTRATIVA.....	30
20. COMMISSIONE GIUDICATRICE.....	31
21. APERTURA DELLE BUSTE OFFERTA TECNICA ED OFFERTA ECONOMICA – VALUTAZIONE DELLE OFFERTE TECNICHE ED ECONOMICHE.....	31
22. VERIFICA DI ANOMALIA DELLE OFFERTE.....	32
23. AGGIUDICAZIONE DELL'APPALTO E STIPULA DEL CONTRATTO.....	33
24. DEFINIZIONE DELLE CONTROVERSIE.....	34
25. TRATTAMENTO DEI DATI PERSONALI.....	35

1. PREMESSE

Con deliberazione di indizione n. XXXXX del XX/XX/XXXX, l'Azienda Sanitaria Locale Roma 1 (ASL Roma1) in qualità di capo fila del Progetto portatori sani di diversità, ha deliberato di affidare mediante **PROCEDURA AI SENSI ART. 36, COMMA 2 LETT. B) DEL D.LGS. 50/2016 SVOLTA CON MODALITA' TELEMATICA, LA FORNITURA ED INSTALLAZIONE DEGLI ALLESTIMENTI SCENOGRAFICI, DELLE TECNOLOGIE AUDIO-VIDEO ED INFORMATICHE E PROGETTAZIONE E REALIZZAZIONE APP E SITO WEB NELL'AMBITO DEL PROGETTO PORTATORI SANI DI DIVERSITA'.**

Con la presente, a seguito della Vs. manifestazione di interesse a partecipare alla procedura di cui trattasi, si richiede la presentazione di un'offerta, entro le ore 12.00 del giorno indicato a Sistema in relazione alle prestazioni di cui trattasi.

L'affidamento avverrà mediante procedura ex art. 36, comma 2 lett. b) del D.Lgs. 50/16 e s.m.i. e con applicazione del criterio dell'offerta economicamente più vantaggiosa individuata sulla base del miglior rapporto qualità prezzo, ai sensi dell'art. 95, comma 3 del D. Lgs. 18 aprile 2016, n. 50 – Codice dei contratti pubblici (in seguito: Codice).

Il luogo di svolgimento della prestazione contrattuale è il Comune di Roma [codice NUTS ITE43] e il Comune di Rieti [codice NUTS ITE42].

Il Responsabile del procedimento, ai sensi dell'art. 31 del Codice, è Simona Pucci

Per l'espletamento della presente procedura, la stazione appaltante si avvale del Sistema Telematico Acquisti Regione Lazio – STELLA (in seguito "Sistema") accessibile al sito <https://stella.regione.lazio.it/Portale/> (in seguito "Sito"). Le modalità di accesso ed utilizzo del Sistema sono indicate nel presente Disciplinare di gara e nelle guide accessibili all'indirizzo <http://www.regione.lazio.it/rl/centraleacquisti/manuali-e-guide/>

2. DOCUMENTAZIONE DI GARA, CHIARIMENTI E COMUNICAZIONI.

2.1 Documenti di gara

La documentazione di gara comprende:

- 1) Progetto ai sensi dell'art. 23, commi 14 e 15, del Codice;
- 2) Lettera di invito/Disciplinare di gara:
 - Allegato 1 – Domanda di partecipazione;
 - Allegato 2 – Documento di Gara Unico Europeo – DGUE (da compilare sul Sistema);
 - Allegato 3 – Capitolato Tecnico e tavole MDM;
 - Allegato 4 Schema Offerta Economica;
 - Allegato 4.1 Schema offerta tecnica
 - Allegato 5 – Patto di integrità;
 - Allegato 6 – Informativa Privacy;
 - Allegato 7 – Trattamento dati personali;
 - Allegato 8- Schema di Contratto.

La documentazione di gara è disponibile all'indirizzo <http://www.regione.lazio.it/rl/centraleacquisti/bandi-e-avvisi-altri-enti/>, all'interno del dettaglio del bando "aperto" o "in corso" concernente la procedura di gara.

2.2 Chiarimenti

È possibile ottenere chiarimenti sulla presente procedura mediante la proposizione di quesiti scritti, da inoltrare alla stazione appaltante tramite la sezione "chiarimenti" presente all'interno del Sistema, entro le ore 12:00 del giorno indicato a sistema.

Le richieste di chiarimenti devono essere formulate esclusivamente in lingua italiana e devono pervenire all'ASL Roma 1 in un'unica soluzione, a pena di irricevibilità. Ai sensi dell'art. 74, comma 4, del Codice, le risposte a tutte le richieste presentate in tempo utile verranno fornite almeno sei giorni prima della scadenza del termine fissato per la presentazione delle offerte, mediante pubblicazione in forma anonima nella sezione "chiarimenti" presente all'interno del Sistema e sul profilo del committente, nella sezione "Amministrazione trasparente", all'indirizzo <http://www.aslroma1.it>. Non sono ammessi chiarimenti telefonici o con altra modalità rispetto a quella indicata nel presente articolo.

Per informazioni relative esclusivamente alle modalità tecnico-operative di presentazione delle offerte è possibile contattare la casella di posta elettronica supporto.stella@regione.lazio.it o il call center al numero 06 997744, dal lunedì al venerdì ore 9-13 e 14-18, ovvero consultare le guide disponibili sul Sito.

2.3 Comunicazioni

Ai sensi dell'art. 76, comma 6, del Codice, i concorrenti sono tenuti ad indicare, in sede di registrazione al Sistema (cfr. par. 2.4), l'indirizzo PEC o, solo per i concorrenti aventi sede in altri Stati membri, l'indirizzo di posta elettronica, da utilizzare ai fini delle comunicazioni di cui all'art. 76 del Codice.

Salvo quanto disposto nel paragrafo 2.2 del presente disciplinare, tutte le comunicazioni tra stazione appaltante e operatori economici si intendono validamente ed efficacemente effettuate qualora rese mediante il SISTEMA all'indirizzo PEC del concorrente indicato in fase di registrazione.

Eventuali modifiche dell'indirizzo PEC/posta elettronica o problemi temporanei nell'utilizzo di tali forme di comunicazione, dovranno essere tempestivamente segnalate alla stazione appaltante; diversamente la medesima declina ogni responsabilità per il tardivo o mancato recapito delle comunicazioni.

In caso di raggruppamenti temporanei, GEIE, aggregazioni di imprese di rete o consorzi ordinari, anche se non ancora costituiti formalmente, la comunicazione recapitata al mandatario si intende validamente resa a tutti gli operatori economici raggruppati, aggregati o consorziati.

In caso di consorzi di cui all'art. 45, comma 2, lett. b) e c), del Codice, la comunicazione recapitata al consorzio si intende validamente resa a tutte le consorziate.

2.4 Dotazione informatica per la presentazione dell'offerta

Per partecipare alla presente procedura l'Operatore economico deve dotarsi, a propria cura e spese, della seguente strumentazione tecnica e informatica:

- personal computer collegato ad internet e dotato di un browser;

- firma digitale, rilasciata da un certificatore accreditato e generata mediante un dispositivo per la creazione di una firma sicura, di cui all'articolo 1, comma 1, lettera s), d.lgs. 7 marzo 2005 n. 82;
- indirizzo di posta elettronica certificata abilitata a ricevere anche email non certificate;

Condizione necessaria per partecipare alla presente procedura è la registrazione al Sistema, secondo le modalità esplicitate nelle guide accessibili all'indirizzo <http://www.regione.lazio.it/rl/centraleacquisti/manuali-e-guide/>

La registrazione deve essere richiesta unicamente dal legale rappresentante e/o procuratore generale o speciale e/o dal soggetto dotato dei necessari poteri per impegnare l'Operatore economico.

L'Operatore economico, con la registrazione e, comunque, con la presentazione dell'offerta, dà per valido e riconosce, senza contestazione alcuna, quanto posto in essere all'interno del Sistema dall'account riconducibile all'Operatore economico medesimo; ogni azione inerente l'account all'interno del Sistema si intenderà, pertanto, direttamente e incontrovertibilmente imputabile all'Operatore economico registrato.

L'accesso, l'utilizzo del Sistema e la partecipazione alla procedura comportano l'accettazione incondizionata di tutti i termini, le condizioni di utilizzo e le avvertenze contenute nel presente disciplinare, nei relativi allegati e nelle guide accessibili sul Sito, nonché di quanto portato a conoscenza degli utenti tramite la pubblicazione nel Sito o le eventuali comunicazioni.

Ogni operazione effettuata attraverso il Sistema è memorizzata nel registro di sistema, quale strumento con funzioni di attestazione e tracciabilità di ogni azione compiuta e si intende compiuta nel giorno e nell'ora risultanti dalle registrazioni stesse. Le registrazioni relative alle operazioni eseguite nell'ambito della partecipazione alla presente procedura sono conservate a sistema e fanno piena prova nei confronti degli utenti. Le registrazioni sono effettuate ed archiviate digitalmente, in conformità alle disposizioni tecniche e normative di cui all'art. 43 del d.lgs. 82/2005.

3. OGGETTO DELL'APPALTO, IMPORTO E SUDDIVISIONE IN LOTTI

Oggetto del presente appalto è la FORNITURA E INSTALLAZIONE DEGLI ALLESTIMENTI SCENOGRAFICI, DELLE TECNOLOGIE AUDIO-VIDEO ED INFORMATICHE E DELLA PROGETTAZIONE E REALIZZAZIONE APP E SITO WEB necessari per la realizzazione del progetto Portatori Sani di Diversità meglio illustrato nel Capitolato tecnico.

L'appalto è suddiviso nei seguenti lotti:

LOTTO I

Allestimenti scenografici percorso museale.

LOTTO II

Tecnologie audio-video-informatiche percorso museale.

LOTTO III

Progettazione app e sito web

Le attività oggetto dell'appalto, come specificate dettagliatamente nel Capitolato Tecnico, sono riferibili ai seguenti ambiti:

Tabella n. 1 – Oggetto dell'appalto

n	Descrizione servizi/beni	CPV	P (principale) S (secondaria)	Importo in Euro (IVA inclusa)
1	LOTTO I Allestimenti scenografici percorso museale. CIG 9879468AE5	36144000-2	p	€ 37.000,00 i.e.
2	LOTTO II Tecnologie audio-video-informatiche percorso museale. CIG 98794804CE	32322000-6	P	€ 72.941,15 i.e.
3	LOTTO III Progettazione app e sito web CIG 9879507B14	72416000-9	P	€ 64.538,76 i.e.
Importo totale a base di gara				€ 174.479,91 i.e.

L'importo a base di gara complessivo per i tre lotti è pari ad Euro 174.479,76 al netto di Iva e/o di altre imposte e contributi di legge, nonché degli oneri per la sicurezza dovuti a rischi da interferenze.

L'importo degli oneri per la sicurezza da interferenze è pari a Euro 0.

Non è stato necessario redigere il Documento Unico di Valutazione Rischi da Interferenze in quanto le prestazioni verranno rese in locali in cui non saranno presenti altri soggetti o lavorazioni.

Resta comunque onere di ciascun Operatore Economico elaborare, relativamente ai costi della sicurezza afferenti all'esercizio della propria attività, il documento di valutazione dei rischi e di provvedere all'attuazione delle misure di sicurezza necessarie per eliminare o ridurre al minimo i rischi specifici connessi all'attività svolta dallo stesso.

L'appalto è finanziato con il contributo concesso alla ASL Roma 1 a seguito dell'Avviso Pubblico "RICERCA E SVILUPPO DI TECNOLOGIE PER LA VALORIZZAZIONE DEL PATRIMONIO CULTURALE" Fase 2 / DTC – Distretto Tecnologico per le nuove tecnologie applicate ai beni ed alle attività Culturali- Lazio Innova/Regione Lazio.

4. DURATA DELL'APPALTO

La durata dell'appalto è stabilita in 15 mesi dalla data di concessione del contributo conseguente all'Avviso Pubblico "RICERCA E SVILUPPO DI TECNOLOGIE PER LA VALORIZZAZIONE DEL PATRIMONIO CULTURALE" Fase 2 / DTC – Distretto Tecnologico per le nuove tecnologie applicate ai beni ed alle attività Culturali- Lazio Innova/Regione Lazio.

L'ASL Roma1 si riserva la facoltà di non dar luogo alla sottoscrizione del contratto o di disporre il recesso dallo stesso, senza ulteriori oneri per la medesima, qualora disposizioni legislative, regolamentari ed autorizzative non ne consentano la prosecuzione in tutto o in parte.

5. SOGGETTI AMMESSI IN FORMA SINGOLA E ASSOCIATA E CONDIZIONI DI PARTECIPAZIONE

Gli operatori economici, anche stabiliti in altri Stati membri, possono partecipare alla presente gara in forma singola o associata, secondo le disposizioni dell'art. 45 del Codice, purché in possesso dei requisiti prescritti dai successivi articoli.

Ai soggetti costituiti in forma associata si applicano le disposizioni di cui agli artt. 47 e 48 del Codice.

È vietato ai concorrenti di partecipare alla gara in più di un raggruppamento temporaneo o consorzio ordinario di concorrenti o aggregazione di imprese aderenti al contratto di rete (nel prosieguo, aggregazione di imprese di rete).

È vietato al concorrente che partecipa alla gara in raggruppamento o consorzio ordinario di concorrenti, di partecipare anche in forma individuale.

È vietato al concorrente che partecipa alla gara in aggregazione di imprese di rete, di partecipare anche in forma individuale. Le imprese retiste non partecipanti alla gara possono presentare offerta, per la medesima gara, in forma singola o associata.

I consorzi di cui all'articolo 45, comma 2, lettere b) e c), del Codice sono tenuti ad indicare, in sede di offerta, per quali consorziati il consorzio concorre; a questi ultimi **è vietato** partecipare, in qualsiasi altra forma, alla presente gara. In caso di violazione sono esclusi dalla gara sia il consorzio sia il consorziato; in caso di inosservanza di tale divieto si applica l'articolo 353 del codice penale.

Nel caso di consorzi di cui all'articolo 45, comma 2, lettere b) e c) del Codice, le consorziate designate dal consorzio per l'esecuzione del contratto non possono, a loro volta, a cascata, indicare un altro soggetto per l'esecuzione.

Le aggregazioni tra imprese aderenti al contratto di rete di cui all'art. 45, comma 2, lett. f), del Codice, rispettano la disciplina prevista per i raggruppamenti temporanei di imprese in quanto compatibile. In particolare:

- a) **nel caso in cui la rete sia dotata di organo comune con potere di rappresentanza e soggettività giuridica (cd. rete - soggetto)**, l'aggregazione di imprese di rete partecipa a mezzo dell'organo comune, che assumerà il ruolo della mandataria, qualora in possesso dei relativi requisiti. L'organo comune potrà indicare anche solo alcune tra le imprese retiste per la partecipazione alla gara ma dovrà obbligatoriamente far parte di queste;
- b) **nel caso in cui la rete sia dotata di organo comune con potere di rappresentanza ma priva di soggettività giuridica (cd. rete-contratto)**, l'aggregazione di imprese di rete partecipa a mezzo dell'organo comune, che assumerà il ruolo della mandataria, qualora in possesso dei requisiti previsti per la mandataria e qualora il contratto di rete rechi mandato allo stesso a presentare domanda di partecipazione o offerta per determinate tipologie di procedure di gara. L'organo comune potrà indicare anche solo alcune tra le imprese retiste per la partecipazione alla gara ma dovrà obbligatoriamente far parte di queste;
- c) **nel caso in cui la rete sia dotata di organo comune privo di potere di rappresentanza ovvero sia sprovvista di organo comune, oppure se l'organo comune è privo dei requisiti di qualificazione**, l'aggregazione di imprese di rete partecipa nella forma del raggruppamento costituito o costituendo, con applicazione integrale delle relative regole (cfr. Determinazione ANAC n. 3 del 23 aprile 2013).

Per tutte le tipologie di rete, la partecipazione congiunta alle gare deve risultare individuata nel contratto di rete come uno degli scopi strategici inclusi nel programma comune, mentre la durata dello stesso dovrà essere commisurata ai tempi di realizzazione dell'appalto (cfr. Determinazione ANAC n. 3 del 23 aprile 2013).

Il ruolo di mandante/mandataria di un raggruppamento temporaneo di imprese può essere assunto anche da un consorzio di cui all'art. 45, comma 1, lett. b), c) ovvero da una sub-associazione, nelle forme di un RTI o consorzio ordinario costituito oppure di un'aggregazione di imprese di rete.

A tal fine, se la rete è dotata di organo comune con potere di rappresentanza (con o senza soggettività giuridica), tale organo assumerà la veste di mandataria della sub-associazione; se, invece, la rete è dotata di organo comune privo del potere di rappresentanza o è sprovvista di organo comune, il ruolo di mandataria della sub-associazione è conferito dalle imprese retiste partecipanti alla gara, mediante mandato ai sensi dell'art. 48, comma 12, del Codice, dando evidenza della ripartizione delle quote di partecipazione.

Ai sensi dell'art. 186-bis, comma 6 del R.D. 16 marzo 1942, n. 267, l'impresa in concordato preventivo con continuità aziendale può concorrere anche riunita in RTI purché non rivesta la qualità di mandataria e sempre che le altre imprese aderenti al RTI non siano assoggettate ad una procedura concorsuale.

6. REQUISITI GENERALI

Sono **esclusi** dalla gara gli operatori economici per i quali sussistono cause di esclusione di cui all'art. 80 del Codice.

Sono comunque **esclusi** gli operatori economici che abbiano affidato incarichi in violazione dell'art. 53, comma 16-ter, del d.lgs. del 2001 n. 165.

La mancata accettazione delle clausole contenute nel patto di integrità allegato al presente disciplinare costituisce **causa di esclusione** dalla gara, ai sensi dell'art. 1, comma 17, della l. 190/2012.

7. REQUISITI SPECIALI E MEZZI DI PROVA

I concorrenti, a **pena di esclusione**, devono essere in possesso dei requisiti previsti nei commi seguenti. I documenti richiesti agli operatori economici ai fini della dimostrazione dei requisiti devono essere trasmessi mediante AVCpass in conformità alla delibera ANAC n. 157 del 17 febbraio 2016.

Ai sensi dell'art. 59, comma 4, lett. b), del Codice, sono inammissibili le offerte prive della qualificazione richiesta dal presente disciplinare.

7.1 Requisiti di idoneità

a) Iscrizione nel registro tenuto dalla Camera di commercio industria, artigianato e agricoltura oppure nel registro delle commissioni provinciali per l'artigianato per attività coerenti con quelle oggetto della presente procedura di gara, in riferimento al lotto/lotti a cui l'Operatore Economico intende partecipare.

Il concorrente non stabilito in Italia ma in altro Stato Membro o in uno dei Paesi di cui all'art. 83, comma 3, del Codice, presenta dichiarazione giurata o secondo le modalità vigenti nello Stato nel quale è stabilito.

Per la comprova del requisito la stazione appaltante acquisisce d'ufficio i documenti in possesso di pubbliche amministrazioni, previa indicazione, da parte dell'Operatore economico, degli elementi indispensabili per il reperimento delle informazioni o dei dati richiesti.

b) Possesso dei requisiti di idoneità tecnico-professionale necessari per la corretta esecuzione delle forniture, ai sensi dell'articolo 26, comma 1, lettera a), punto 2), d.lgs. 81/2008;

- c) Mancata conclusione di contratti di lavoro subordinato o autonomo e comunque mancato conferimento di incarichi ad ex dipendenti che hanno esercitato poteri autoritativi o negoziali per conto della stazione appaltante nei propri confronti per il triennio successivo alla cessazione del rapporto.

La comprova dei requisiti è fornita mediante autocertificazione, in qualsiasi momento la Stazione Appaltante può verificare il possesso dei predetti requisiti.

7.2 Indicazioni per i raggruppamenti temporanei, consorzi ordinari, aggregazioni di imprese di rete, GEIE

I soggetti di cui all'art. 45, comma 2, lett. d), e), f) e g), del Codice devono possedere i requisiti di partecipazione nei termini di seguito indicati, fermo restando che nei raggruppamenti temporanei, la mandataria deve, in ogni caso, possedere i requisiti ed eseguire le prestazioni in misura maggioritaria, ai sensi dell'art. 83, comma 8, del Codice.

Alle aggregazioni di imprese aderenti al contratto di rete, ai consorzi ordinari ed ai GEIE si applica la disciplina prevista per i raggruppamenti temporanei di imprese, in quanto compatibile. Nei consorzi ordinari la consorziata che assume la quota maggiore di attività esecutive riveste il ruolo di capofila che deve essere assimilata alla mandataria.

Nel caso in cui la mandante/mandataria di un raggruppamento temporaneo di imprese sia una sub-associazione, nelle forme di un RTI costituito oppure di un'aggregazioni di imprese di rete, i relativi requisiti di partecipazione sono soddisfatti secondo le medesime modalità indicate per i raggruppamenti.

Il requisito relativo all'iscrizione nel registro tenuto dalla Camera di commercio industria, artigianato e agricoltura oppure nel registro delle commissioni provinciali per l'artigianato di cui al punto 7.1 lett. a deve essere posseduto da:

- a. ciascuna delle imprese raggruppate/raggruppande, consorziate/consorziande o GEIE;
- b. ciascuna delle imprese aderenti al contratto di rete indicate come esecutrici e dalla rete medesima nel caso in cui questa abbia soggettività giuridica.

Il requisito relativo al possesso dell'idoneità tecnico-professionale necessaria per la corretta esecuzione delle forniture, ai sensi dell'articolo 26, comma 1, lettera a), punto 2), d.lgs. 81/2008 di cui al punto 7.1 lett. b deve essere posseduto da:

- a. ciascuna delle imprese raggruppate/raggruppande, consorziate/consorziande o GEIE;
- b. ciascuna delle imprese aderenti al contratto di rete indicate come esecutrici e dalla rete medesima nel caso in cui questa abbia soggettività giuridica.

Il requisito relativo alla mancata conclusione di contratti di lavoro subordinato o autonomo e comunque mancato conferimento di incarichi ad ex dipendenti che hanno esercitato poteri autoritativi o negoziali per conto della stazione appaltante nei propri confronti per il triennio successivo alla cessazione del rapporto. di cui al punto 7.1 lett. c deve essere posseduto da:

- a. ciascuna delle imprese raggruppate/raggruppande, consorziate/consorziande o GEIE;
- b. ciascuna delle imprese aderenti al contratto di rete indicate come esecutrici e dalla rete medesima nel caso in cui questa abbia soggettività giuridica.

7.3 Indicazioni per i consorzi di cooperative e di imprese artigiane e i consorzi stabili

I soggetti di cui all'art. art. 45, comma 2, lett. b) e c), del Codice devono possedere i requisiti di partecipazione nei termini di seguito indicati.

Il **requisito relativo all'iscrizione nel registro** tenuto dalla Camera di commercio industria, artigianato e agricoltura oppure nel registro delle commissioni provinciali per l'artigianato di cui al punto 7.1 lett. a deve essere posseduto dal consorzio e dalle imprese consorziate indicate come esecutrici.

Il requisito relativo al possesso dell'idoneità tecnico-professionale necessaria per la corretta esecuzione, ai sensi dell'articolo 26, comma 1, lettera a), punto 2), d.lgs. 81/2008 di cui al punto 7.1 lett. b deve essere posseduto dal consorzio e dalle imprese consorziate indicate come esecutrici.

Il requisito relativo alla mancata conclusione di contratti di lavoro subordinato o autonomo e comunque mancato conferimento di incarichi ad ex dipendenti che hanno esercitato poteri autoritativi o negoziali per conto della stazione appaltante nei propri confronti per il triennio successivo alla cessazione del rapporto di cui al punto 7.1 lett. c deve essere posseduto dal consorzio e dalle imprese consorziate indicate come esecutrici.

8. AVVALIMENTO

Non previsto in quanto non sono richiesti requisiti di capacità economico finanziari e tecnico organizzativa.

9. SUBAPPALTO

Il concorrente indica all'atto dell'offerta le parti del servizio/fornitura che intende subappaltare o concedere in cottimo in conformità a quanto previsto dall'art. 105 del Codice; in mancanza di tali indicazioni il subappalto è **vietato**.

Non si configurano come attività affidate in subappalto quelle di cui all'art. 105, comma 3 del Codice.

Il subappalto non comporta alcuna modificazione agli obblighi e agli oneri dell'aggiudicatario che rimane unico e solo responsabile nei confronti dell'Asl Roma 1 e delle Aziende sanitarie/Amministrazioni contraenti di quanto subappaltato.

10. GARANZIA PROVVISORIA

Non prevista.

Si richiederà la garanzia definitiva in sede di stipula del contratto.

11. SOPRALLUOGO

Per il presente appalto non è previsto sopralluogo.

12. PAGAMENTO DEL CONTRIBUTO A FAVORE DELL'ANAC

Non richiesto, in considerazione del valore posto a base d'asta dei singoli lotti.

13. MODALITÀ DI PRESENTAZIONE DELL'OFFERTA E SOTTOSCRIZIONE DEI DOCUMENTI DI GARA

La presentazione dell'offerta, composta da documentazione amministrativa, offerta tecnica e offerta economica, deve essere effettuata sul Sistema secondo le modalità esplicitate nelle guide accessibili sul Sito.

Si raccomanda di seguire pedissequamente la procedura guidata riportata nelle guide, eseguendo le operazioni richieste nella sequenza riportata nelle stesse.

L'offerta deve essere collocata sul Sistema entro e non oltre il termine perentorio delle ore 12.00 del giorno indicato a Sistema, **pena la sua irricevibilità**.

La documentazione che la compone, salvo laddove diversamente indicato, deve essere sottoscritta con firma digitale di cui all'articolo 1, comma 1, lettera s), d.lgs. 82/2005. È fatto salvo quanto già indicato al paragrafo 10, in relazione all'eventuale invio in modalità cartacea della garanzia provvisoria.

È ammessa offerta successiva, purché entro il termine di scadenza, a sostituzione della precedente.

Prima della scadenza del termine perentorio per la presentazione delle offerte, il concorrente può sottoporre una nuova offerta che all'atto dell'invio invaliderà quella precedentemente inviata. A tal proposito si precisa che qualora, alla scadenza della gara, risultino presenti sul Sistema più offerte dello stesso operatore economico, salvo diversa indicazione dell'operatore stesso, verrà ritenuta valida l'offerta collocata temporalmente come ultima.

Ad avvenuta scadenza del sopradetto termine, non sarà possibile inserire alcuna offerta, anche se sostitutiva a quella precedente.

Non sono ammesse offerte incomplete o condizionate. Saranno escluse altresì tutte le offerte redatte o inviate in modo difforme da quello prescritto nel presente disciplinare.

Non sono accettate offerte alternative.

Nessun rimborso è dovuto per la partecipazione alla gara, anche nel caso in cui non si dovesse procedere all'aggiudicazione.

La presentazione dell'offerta mediante il Sistema è a totale ed esclusivo rischio del concorrente, il quale si assume qualsiasi rischio in caso di mancata o tardiva ricezione dell'offerta medesima, dovuta, a mero titolo esemplificativo e non esaustivo, a malfunzionamenti degli strumenti telematici utilizzati, a difficoltà di connessione e trasmissione, a lentezza dei collegamenti o a qualsiasi altro motivo, restando esclusa qualsivoglia responsabilità della stazione appaltante ove per ritardo o disguidi o motivi tecnici o di altra natura, l'offerta non pervenga entro il previsto termine perentorio.

In ogni caso il concorrente esonera la stazione appaltante da qualsiasi responsabilità per malfunzionamenti di ogni natura, mancato funzionamento o interruzioni di funzionamento del Sistema.

La stazione appaltante si riserva comunque di adottare i provvedimenti che riterrà necessari nel caso di malfunzionamento del Sistema.

Trattandosi di procedura gestita su piattaforma telematica, si raccomanda di avviare e concludere per tempo la fase di collocazione dell'offerta sul Sistema e di non procedere alla collocazione nell'ultimo giorno e/o nelle ultime ore utile/i.

Per i concorrenti aventi sede legale in Italia o in uno dei Paesi dell'Unione europea, le dichiarazioni sostitutive si redigono ai sensi degli articoli 46 e 47 del d.p.r. 445/2000; per i concorrenti non aventi sede legale in uno dei Paesi dell'Unione europea, le dichiarazioni sostitutive sono rese mediante documentazione idonea equivalente secondo la legislazione dello Stato di appartenenza.

Tutte le dichiarazioni sostitutive rese ai sensi degli artt. 46 e 47 del d.p.r. 445/2000, ivi compreso il DGUE, la domanda di partecipazione, l'offerta tecnica e l'offerta economica devono essere sottoscritte dal rappresentante legale del concorrente o suo procuratore.

Le dichiarazioni di cui ai paragrafi 15.1 (Domanda di partecipazione), 15.2 (DGUE), 15.3 (Dichiarazioni integrative e Patto d'integrità) e 17, lett. ?? (Offerta economica) potranno essere redatte sui modelli, conformi ai rispettivi allegati al presente disciplinare, predisposti e messi a disposizione all'indirizzo internet <http://www.regione.lazio.it/rl/centraleacquisti/bandi-e-avvisi-altri-enti/>, all'interno del dettaglio del bando "aperto" concernente la procedura di gara.

Il dichiarante allega copia di un documento di riconoscimento, in corso di validità (per ciascun dichiarante è sufficiente una sola copia del documento di riconoscimento anche in presenza di più dichiarazioni su più fogli distinti).

La documentazione, ove non richiesta espressamente in originale, potrà essere prodotta in copia autentica o in copia conforme ai sensi, rispettivamente, degli artt. 18 e 19 del d.p.r. 445/2000. Ove non diversamente specificato è ammessa la copia semplice. La stazione appaltante si riserva in ogni caso di richiedere al concorrente, in ogni momento della procedura, copia autentica o conforme all'originale della documentazione richiesta in sola copia semplice.

In caso di concorrenti non stabiliti in Italia, la documentazione dovrà essere prodotta in modalità idonea equivalente secondo la legislazione dello Stato di appartenenza; si applicano gli articoli 83, comma 3, 86 e 90 del Codice.

Tutta la documentazione da produrre deve essere in lingua italiana o, se redatta in lingua straniera, deve essere corredata da traduzione giurata in lingua italiana. In caso di contrasto tra testo in lingua straniera e testo in lingua italiana prevarrà la versione in lingua italiana, essendo a rischio del concorrente assicurare la fedeltà della traduzione.

In caso di mancanza, incompletezza o irregolarità della traduzione dei documenti contenuti nella busta Offerta Amministrativa, si applica l'art. 83, comma 9, del Codice.

Le offerte tardive **saranno escluse** in quanto irregolari ai sensi dell'art. 59, comma 3, lett. b), del Codice.

L'offerta vincolerà il concorrente ai sensi dell'art. 32, comma 4, del Codice per 240 giorni dalla scadenza del termine indicato per la presentazione dell'offerta.

Nel caso in cui alla data di scadenza della validità delle offerte le operazioni di gara siano ancora in corso, la stazione appaltante potrà richiedere agli offerenti, ai sensi dell'art. 32, comma 4, del Codice, di confermare la validità dell'offerta sino alla data che sarà indicata e di produrre un apposito documento attestante la validità della garanzia prestata in sede di gara fino alla medesima data.

Il mancato riscontro alla richiesta della stazione appaltante sarà considerato come rinuncia del concorrente alla partecipazione alla gara.

14. SOCCORSO ISTRUTTORIO

Le carenze di qualsiasi elemento formale della domanda, e in particolare, la mancanza, l'incompletezza e ogni altra irregolarità essenziale degli elementi e del DGUE, con esclusione di quelle afferenti all'offerta economica e all'offerta tecnica, possono essere sanate attraverso la procedura di soccorso istruttorio di cui all'art. 83, comma 9, del Codice.

L'irregolarità essenziale è sanabile laddove non si accompagni ad una carenza sostanziale del requisito alla cui dimostrazione la documentazione omessa o irregolarmente prodotta era finalizzata. La successiva correzione o integrazione documentale è ammessa laddove consenta di attestare l'esistenza di circostanze preesistenti, vale a dire requisiti previsti per la partecipazione e documenti/elementi a corredo dell'offerta. Nello specifico valgono le seguenti regole:

- il mancato possesso dei prescritti requisiti di partecipazione non è sanabile mediante soccorso istruttorio e determina l'esclusione dalla procedura di gara;
- l'omessa o incompleta nonché irregolare presentazione delle dichiarazioni sul possesso dei requisiti di partecipazione e ogni altra mancanza, incompletezza o irregolarità del DGUE e della domanda, ivi compreso il difetto di sottoscrizione, sono sanabili, ad eccezione delle false dichiarazioni;
- la mancata presentazione di elementi a corredo dell'offerta (es. garanzia provvisoria e impegno del fideiussore) ovvero di condizioni di partecipazione gara (es. mandato collettivo speciale o impegno a conferire mandato collettivo), entrambi aventi rilevanza in fase di gara, sono sanabili, solo se preesistenti e comprovabili con documenti di data certa, anteriore al termine di presentazione dell'offerta;
- la mancata presentazione di dichiarazioni e/o elementi a corredo dell'offerta, che hanno rilevanza in fase esecutiva (es. dichiarazione delle parti della fornitura ai sensi dell'art. 48, comma 4, del Codice) sono sanabili;
- Costituiscono irregolarità essenziali non sanabili le carenze della documentazione che non consentono l'individuazione del contenuto o del soggetto responsabile della stessa

Ai fini della sanatoria la stazione appaltante assegna al concorrente un congruo termine - non superiore a dieci giorni - perché siano rese, integrate o regolarizzate le dichiarazioni necessarie, indicando il contenuto e i soggetti che le devono rendere.

Ove il concorrente produca dichiarazioni o documenti non perfettamente coerenti con la richiesta, la stazione appaltante può chiedere ulteriori precisazioni o chiarimenti, fissando un termine perentorio a pena di esclusione.

In caso di inutile decorso del termine, la stazione appaltante procede all'**esclusione** del concorrente dalla procedura.

Al di fuori delle ipotesi di cui all'articolo 83, comma 9, del Codice è facoltà della stazione appaltante invitare, se necessario, i concorrenti a fornire chiarimenti in ordine al contenuto dei certificati, documenti e dichiarazioni presentati.

15. CONTENUTO DELLA BUSTA DOCUMENTAZIONE AMMINISTRATIVA (RELATIVO A CIASCUN LOTTO A CUI L'OPERATORE ECONOMICO PARTECIPA)

Nella scheda "Busta documentazione" gli Operatori economici devono inserire per ciascun la Documentazione amministrativa, la quale contiene la domanda di partecipazione e le dichiarazioni integrative, il DGUE nonché la documentazione a corredo, in relazione alle diverse forme di partecipazione.

15.1 Domanda di partecipazione

La domanda di partecipazione è redatta preferibilmente secondo il modello di cui all'Allegato 1 – *Domanda di partecipazione* al presente disciplinare e contiene tutte le seguenti informazioni e dichiarazioni.

Il concorrente indica la forma singola o associata con la quale l'impresa partecipa alla gara (impresa singola, consorzio, RTI, aggregazione di imprese di rete, GEIE).

In caso di partecipazione in RTI, consorzio ordinario, aggregazione di imprese di rete, GEIE, il concorrente fornisce i dati identificativi (ragione sociale, codice fiscale, sede) e il ruolo di ciascuna impresa (mandataria/mandante; capofila/consorziata).

Nel caso di consorzio di cooperative e imprese artigiane o di consorzio stabile di cui all'art. 45, comma 2, lett. b) e c), del Codice, il consorzio indica il consorziato per il quale concorre alla gara; qualora il consorzio non indichi per quale/i consorziato/i concorre, si intende che lo stesso partecipa in nome e per conto proprio.

La domanda è sottoscritta:

- nel caso di raggruppamento temporaneo o consorzio ordinario costituiti, dalla mandataria/capofila.
- nel caso di raggruppamento temporaneo o consorzio ordinario non ancora costituiti, da tutti i soggetti che costituiranno il raggruppamento o consorzio;
- nel caso di aggregazioni di imprese aderenti al contratto di rete si fa riferimento alla disciplina prevista per i raggruppamenti temporanei di imprese, in quanto compatibile. In particolare:
 - a. se la rete è dotata di un organo comune con potere di rappresentanza e con soggettività giuridica, ai sensi dell'art. 3, comma 4-*quater*, del d.l. 10 febbraio 2009, n. 5, la domanda di partecipazione deve essere sottoscritta dal solo Operatore economico che riveste la funzione di organo comune;
 - b. se la rete è dotata di un organo comune con potere di rappresentanza ma è priva di soggettività giuridica, ai sensi dell'art. 3, comma 4-*quater*, del d.l. 10 febbraio 2009, n. 5, la domanda di partecipazione deve essere sottoscritta dall'impresa che riveste le funzioni di organo comune nonché da ognuna delle imprese aderenti al contratto di rete che partecipano alla gara;
 - c. se la rete è dotata di un organo comune privo del potere di rappresentanza o se la rete è sprovvista di organo comune, oppure se l'organo comune è privo dei requisiti di qualificazione richiesti per assumere la veste di mandataria, la domanda di partecipazione deve essere sottoscritta dall'impresa aderente alla rete che riveste la qualifica di mandataria, ovvero, in caso di partecipazione nelle forme del raggruppamento da costituirsi, da ognuna delle imprese aderenti al contratto di rete che partecipa alla gara.

Nel caso di consorzio di cooperative e imprese artigiane o di consorzio stabile di cui all'art. 45, comma 2, lett. b) e c), del Codice, la domanda è sottoscritta dal consorzio medesimo.

Qualora le dichiarazioni e/o attestazioni e/o l'offerta tecnica e/o l'offerta economica siano sottoscritte da un procuratore (generale o speciale), il concorrente allega a SISTEMA anche copia per immagine (scansione di documento cartaceo) della procura oppure, nel solo caso in cui dalla visura camerale del concorrente risulti l'indicazione espressa dei poteri rappresentativi conferiti con la procura, la dichiarazione sostitutiva resa dal procuratore attestante la sussistenza dei poteri rappresentativi risultanti dalla visura ovvero copia per immagine (scansione di documento cartaceo) della visura camerale stessa. L'ASL Roma 1 si riserva di richiedere in qualsiasi momento al concorrente l'originale o la copia autentica o conforme della procura conforme della procura.

15.2 Documento di gara unico europeo

Il concorrente compila il DGUE di cui allo schema allegato al DM del Ministero delle Infrastrutture e Trasporti del 18 luglio 2016 o successive modifiche, Allegato 2 – *DGUE* al presente disciplinare, direttamente a Sistema, secondo quanto di seguito indicato. Una volta compilato a Sistema il DGUE deve essere scaricato, firmato digitalmente e nuovamente allegato alla Busta – Documentazione amministrativa.

Parte II – Informazioni sull’Operatore economico

Il concorrente rende tutte le informazioni richieste mediante la compilazione delle parti pertinenti.

In caso di ricorso al subappalto si richiede la compilazione della sezione D

Il concorrente, pena l’impossibilità di ricorrere al subappalto, indica l’elenco delle prestazioni che intende subappaltare con la relativa quota percentuale dell’importo complessivo del contratto.

Parte III – Motivi di esclusione

Il concorrente dichiara di non trovarsi nelle condizioni previste dal paragrafo 6 del presente disciplinare (Sez. A-B-C-D). Le dichiarazioni della sezione A si intendono riferite a tutti i soggetti di cui all’art. 80, comma 3, del Codice così come individuati dal Comunicato ANAC dell’8 novembre 2017.

Parte IV – Criteri di selezione

Il concorrente dichiara di possedere tutti i requisiti richiesti dai criteri di selezione barrando direttamente la sezione «**α**» ovvero compilando quanto segue:

- a) la sezione A per dichiarare il possesso del requisito relativo all’idoneità professionale di cui par. 7.1 del presente disciplinare;

Parte VI – Dichiarazioni finali

Il concorrente rende tutte le informazioni richieste mediante la compilazione delle parti pertinenti.

Il DGUE deve essere presentato:

- nel caso di raggruppamenti temporanei, consorzi ordinari, GEIE, da tutti gli operatori economici che partecipano alla procedura in forma congiunta;
- nel caso di aggregazioni di imprese di rete da ognuna delle imprese retiste, se l’intera rete partecipa, ovvero dall’organo comune e dalle singole imprese retiste indicate;
- nel caso di consorzi cooperativi, di consorzi artigiani e di consorzi stabili, dal consorzio e dai consorziati per conto dei quali il consorzio concorre;

In caso di incorporazione, fusione societaria o cessione d’azienda, le dichiarazioni di cui all’art. 80, commi 1, 2 e 5, lett. l), del Codice, devono riferirsi anche ai soggetti di cui all’art. 80, comma 3, del Codice che hanno operato presso la società incorporata, fusasi o che ha ceduto l’azienda nell’anno antecedente la data di pubblicazione del bando di gara.

15.3 Dichiarazioni integrative e documentazione a corredo

15.3.1 Dichiarazioni integrative

Ciascun concorrente rende, preferibilmente secondo il modello di cui all’Allegato 1 – **Domanda di partecipazione** al presente disciplinare, le seguenti dichiarazioni, anche ai sensi degli artt. 46 e 47 del d.p.r. 445/2000, con le quali:

1. dichiara di non incorrere nelle cause di esclusione di cui all’art. 80, comma 5, lett. c-quater), f-bis) e f-ter), del Codice;

2. dichiara i dati identificativi (nome, cognome, data e luogo di nascita, codice fiscale, comune di residenza etc.) dei soggetti di cui all'art. 80, comma 3, del Codice, così come individuati dal Comunicato ANAC dell'8 novembre 2017, ovvero indica la banca dati ufficiale o il pubblico registro da cui i medesimi possono essere ricavati in modo aggiornato alla data di presentazione dell'offerta;
3. dichiara remunerativa l'offerta economica presentata giacché per la sua formulazione ha preso atto e tenuto conto:
 - a) delle condizioni contrattuali e degli oneri compresi quelli eventuali relativi in materia di sicurezza, di assicurazione, di condizioni di lavoro e di previdenza e assistenza in vigore nel luogo dove deve essere svolto la fornitura;
 - b) di tutte le circostanze generali, particolari e locali, nessuna esclusa ed eccettuata, che possono avere influito o influire sia sulla prestazione dei servizi/fornitura, sia sulla determinazione della propria offerta;
4. accetta, senza condizione o riserva alcuna, tutte le norme e disposizioni contenute nella documentazione gara;
5. s'impegna ad applicare, in caso di aggiudicazione, la clausola sociale nelle modalità indicate al paragrafo **Errore: sorgente del riferimento non trovata** ;
6. accetta il patto di integrità allegato alla documentazione di gara (art. 1, comma 17, della l. 190/2012);
7. dichiara di essere edotto degli obblighi derivanti dal Codice di comportamento adottato dalla stazione appaltante con *delibera n. 6/2016 reperibile* sul sito aziendale e si impegna, in caso di aggiudicazione, ad osservare e a far osservare ai propri dipendenti e collaboratori, per quanto applicabile, il suddetto codice, pena la risoluzione del contratto;
8. **per gli operatori economici non residenti e privi di stabile organizzazione in Italia:**

si impegna ad uniformarsi, in caso di aggiudicazione, alla disciplina di cui agli articoli 17, comma 2, e 53, comma 3, del d.p.r. 633/1972 e a comunicare alla stazione appaltante la nomina del proprio rappresentante fiscale, nelle forme di legge;
9. indica i seguenti dati: domicilio fiscale; codice fiscale, partita IVA , indirizzo PEC oppure, solo in caso di concorrenti aventi sede in altri stati membri UE, l'indirizzo di posta elettronica ai fini delle comunicazioni di cui all'art. 76 comma 5 del Codice.;
10. autorizza la stazione appaltante, qualora un partecipante alla gara eserciti la facoltà di "accesso agli atti", a rilasciare copia di tutta la documentazione presentata per la partecipazione alla gara oppure non autorizza la stazione appaltante a rilasciare copia dell'offerta tecnica. A tal fine allega all'offerta tecnica una dichiarazione denominata "Segreti tecnici e commerciali" secondo le modalità indicate la Paragrafo 16 del presente disciplinare.
11. attesta di essere informato, ai sensi e per gli effetti dell'articolo 13 del Regolamento UE 2016/679, che i dati personali raccolti saranno trattati, anche con strumenti informatici, esclusivamente nell'ambito della presente gara, nonché dell'esistenza dei diritti di cui agli artt. 7 e da 15 a 22 del medesimo regolamento.
12. **per gli operatori economici ammessi al concordato preventivo con continuità aziendale di cui all'art. 186 bis del R.D. 16 marzo 1942, n. 267** indica, ad integrazione di quanto indicato nella parte III, sez. C, lett. d), del DGUE, gli estremi del provvedimento di ammissione al concordato e del provvedimento di autorizzazione a partecipare alle gare rilasciati dal Tribunale (con indicazione dello stesso) nonché dichiara di non partecipare alla gara quale

mandataria di un raggruppamento temporaneo di imprese e che le altre imprese aderenti al raggruppamento non sono assoggettate ad una procedura concorsuale ai sensi dell'art. 186 bis, comma 6 del R.D. 16 marzo 1942, n. 267.

Le suddette dichiarazioni, di cui ai punti da 1 a 12, potranno essere rese o sotto forma di allegati alla domanda di partecipazione ovvero quali sezioni interne alla domanda medesima debitamente compilate e sottoscritte dagli operatori dichiaranti nonché dal sottoscrittore della domanda di partecipazione.

Le dichiarazioni di cui al presente paragrafo 15.3.1 devono essere prodotte da tutte le Imprese che costituiscono il R.T.I./Consorzio Ordinario o dal Consorzio di cui all'articolo 45, comma 2, lettere b) e c), d.lgs. 50/2016 e da tutte le Imprese indicate quali esecutrici della fornitura.

Documentazione a corredo

Il concorrente, oltre al DGUE, all'allegato Domanda di partecipazione, deve allegare sul SISTEMA i seguenti documenti:

- 1) Copia **PASSOE** (copia per immagine, es: scansione di documento cartaceo) di cui all'art. 2, comma 3, lett. b), della delibera ANAC n. 157/2016, relativo al concorrente;
- c) Eventuale procura secondo quanto previsto al paragrafo 15.1.

15.3.2 Documentazione e dichiarazioni ulteriori per i soggetti associati

Le dichiarazioni di cui al presente paragrafo sono sottoscritte secondo le modalità di cui al paragrafo 15.1

Per i raggruppamenti temporanei già costituiti

- copia informatica/per immagine (scansione di documento cartaceo) del mandato collettivo irrevocabile con rappresentanza conferito alla mandataria per atto pubblico o scrittura privata autenticata del mandato collettivo irrevocabile con rappresentanza conferito alla mandataria per atto pubblico o scrittura privata autenticata.
- fornitura, ovvero la percentuale in caso di fornitura indivisibile, che saranno eseguite dai singoli operatori economici riuniti o consorziati.

Per i consorzi ordinari o GEIE già costituiti

- copia informatica/per immagine (scansione di documento cartaceo) dell'atto costitutivo e statuto del consorzio o GEIE con indicazione del soggetto designato quale capofila.
- dichiarazione in cui si indicano, ai sensi dell'art. 48, comma 4, del Codice, le parti della fornitura, ovvero la percentuale in caso di fornitura indivisibile, che saranno eseguite dai singoli operatori economici consorziati.

Per i raggruppamenti temporanei o consorzi ordinari o GEIE non ancora costituiti

- dichiarazione attestante:
 - a. l'Operatore economico al quale, in caso di aggiudicazione, sarà conferito mandato speciale con rappresentanza o funzioni di capogruppo;
 - b. l'impegno, in caso di aggiudicazione, ad uniformarsi alla disciplina vigente con riguardo ai raggruppamenti temporanei o consorzi o GEIE ai sensi dell'art. 48, comma 8, del Codice conferendo mandato collettivo speciale con rappresentanza all'impresa qualificata come mandataria che stipulerà il contratto in nome e per conto delle mandanti/consorziate;

- c. dichiarazione in cui si indica, ai sensi dell'art. 48, comma 4, del Codice, le parti della fornitura, ovvero la percentuale in caso di fornitura indivisibile, che saranno eseguite dai singoli operatori economici riuniti o consorziati.

Per le aggregazioni di imprese aderenti al contratto di rete: se la rete è dotata di un organo comune con potere di rappresentanza e soggettività giuridica

- copia informatica/per immagine (scansione di documento cartaceo) del contratto di rete, redatto per atto pubblico o scrittura privata autenticata, ovvero per atto firmato digitalmente a norma dell'art. 25 del d.lgs. 82/2005, con indicazione dell'organo comune che agisce in rappresentanza della rete;
- dichiarazione, sottoscritta dal legale rappresentante dell'organo comune, che indichi per quali imprese la rete concorre;
- dichiarazione che indichi le parti della fornitura, ovvero la percentuale in caso di fornitura indivisibile, che saranno eseguite dai singoli operatori economici aggregati in rete.

Per le aggregazioni di imprese aderenti al contratto di rete: se la rete è dotata di un organo comune con potere di rappresentanza ma è priva di soggettività giuridica

- copia informatica/per immagine (scansione di documento cartaceo) del contratto di rete, redatto per atto pubblico o scrittura privata autenticata, ovvero per atto firmato digitalmente a norma dell'art. 25 del d.lgs. 82/2005, recante il mandato collettivo irrevocabile con rappresentanza conferito alla impresa mandataria; qualora il contratto di rete sia stato redatto con mera firma digitale non autenticata ai sensi dell'art. 24 del d.lgs. 82/2005, il mandato nel contratto di rete non può ritenersi sufficiente e sarà obbligatorio conferire un nuovo mandato nella forma della scrittura privata autenticata, anche ai sensi dell'art. 25 del d.lgs. 82/2005;
- dichiarazione che indichi le parti della fornitura, ovvero la percentuale in caso di fornitura indivisibile, che saranno eseguite dai singoli operatori economici aggregati in rete.

Per le aggregazioni di imprese aderenti al contratto di rete: se la rete è dotata di un organo comune privo del potere di rappresentanza o se la rete è sprovvista di organo comune, ovvero, se l'organo comune è privo dei requisiti di qualificazione richiesti, partecipa nelle forme del RTI costituito o costituendo:

- **in caso di RTI costituito:** copia informatica/per immagine (scansione di documento cartaceo) del contratto di rete, redatto per atto pubblico o scrittura privata autenticata ovvero per atto firmato digitalmente a norma dell'art. 25 del d.lgs. 82/2005 con allegato il mandato collettivo irrevocabile con rappresentanza conferito alla mandataria, recante l'indicazione del soggetto designato quale mandatario e delle parti della fornitura, ovvero della percentuale in caso di fornitura indivisibile, che saranno eseguite dai singoli operatori economici aggregati in rete; qualora il contratto di rete sia stato redatto con mera firma digitale non autenticata ai sensi dell'art. 24 del d.lgs. 82/2005, il mandato deve avere la forma dell'atto pubblico o della scrittura privata autenticata, anche ai sensi dell'art. 25 del d.lgs. 82/2005;
- **in caso di RTI costituendo:** copia informatica/per immagine (scansione di documento cartaceo) del contratto di rete, redatto per atto pubblico o scrittura privata autenticata, ovvero per atto firmato digitalmente a norma dell'art. 25 del d.lgs. 82/2005, con allegate le dichiarazioni, rese da ciascun concorrente aderente al contratto di rete, attestanti:
 - a. a quale concorrente, in caso di aggiudicazione, sarà conferito mandato speciale con rappresentanza o funzioni di capogruppo;
 - b. l'impegno, in caso di aggiudicazione, ad uniformarsi alla disciplina vigente in materia di raggruppamenti temporanei;

- c. le parti della fornitura, ovvero la percentuale in caso di fornitura indivisibile, che saranno eseguite dai singoli operatori economici aggregati in rete.

Il mandato collettivo irrevocabile con rappresentanza potrà essere conferito alla mandataria con scrittura privata.

Qualora il contratto di rete sia stato redatto con mera firma digitale non autenticata ai sensi dell'art. 24 del d.lgs. 82/2005, il mandato dovrà avere la forma dell'atto pubblico o della scrittura privata autenticata, anche ai sensi dell'art. 25 del d.lgs. 82/2005.

Le dichiarazioni di cui al presente paragrafo 15.3.2 potranno essere rese o sotto forma di allegati alla domanda di partecipazione ovvero quali sezioni interne alla domanda medesima.

16. CONTENUTO DELLA BUSTA OFFERTA TECNICA (RELATIVO A CIASCUN LOTTO A CUI L'OPERATORE ECONOMICO PARTECIPA)

La busta "Offerta tecnica" deve contenere, **a pena di esclusione**, i seguenti documenti:

- a) relazione tecnica delle forniture e delle prestazioni offerte, comprensive delle caratteristiche tecniche di ciascuno dei prodotti offerti;
- b) schema offerta tecnica

La relazione di cui alla lettera a) deve contenere una proposta tecnico-organizzativa che illustri in dettaglio le attività oggetto di valutazione previste nella Tabella dei criteri discrezionali (D), quantitativi (Q) e tabellari (T) di valutazione dell'offerta tecnica.

c) Eventuale dichiarazione circa le informazioni fornite, inerenti l'offerta tecnica presentata, che costituiscano segreti tecnici e commerciali, pertanto coperte da riservatezza. In base a quanto disposto dall'art. 53, comma 5, del Codice il diritto di accesso agli atti e ogni forma di divulgazione sono esclusi in relazione alle informazioni fornite dagli offerenti nell'ambito delle offerte che costituiscono, secondo motivata e comprovata dichiarazione dell'offerente, segreti tecnici o commerciali. A tal proposito si chiarisce che i segreti tecnici e commerciali non devono essere semplicemente asseriti ma devono essere effettivamente sussistenti e di ciò deve essere fornito un principio di prova da parte dell'offerente.

La dichiarazione sulle parti dell'offerta coperte da riservatezza deve quindi essere accompagnata da idonea documentazione che:

- argomenti in modo approfondito e congruo le ragioni per le quali eventuali parti dell'offerta sono da secretare;
- fornisca un "principio di prova" atto a dimostrare la tangibile sussistenza di eventuali segreti tecnici e commerciali.

Non sono pertanto ammissibili generiche e non circostanziate indicazioni circa la presenza di ragioni di riservatezza. La Stazione Appaltante si riserva comunque di valutare la compatibilità dell'istanza di riservatezza presentata con il diritto di accesso dei soggetti interessati.

L'offerta tecnica deve rispettare le caratteristiche minime stabilite nel Progetto, **pena l'esclusione** dalla procedura di gara, nel rispetto del principio di equivalenza di cui all'art. 68 del Codice.

L'Operatore economico indica, ai sensi dell'art. 45, comma 4, del Codice, il numero, le qualifiche professionali e il contratto di lavoro applicato delle persone fisiche incaricate di fornire la prestazione relativa allo specifico contratto.

L'offerta deve essere sottoscritta digitalmente con le modalità e dai soggetti indicati per la sottoscrizione della domanda di cui al paragrafo 15.1 .

17. CONTENUTO DELLA BUSTA OFFERTA ECONOMICA (RELATIVO A CIASCUN LOTTO A CUI L'OPERATORE ECONOMICO PARTECIPA)

La busta "offerta economica", predisposta preferibilmente secondo il modello di cui all'Allegato 2 – *Schema offerta economica* al presente disciplinare, deve contenere, **a pena di esclusione**, i seguenti elementi:

- a) Nella sezione "*dettaglio offerta economica*" dovrà essere inserito il prezzo unitario offerto per ogni tipologia di fornitura, intervento, al netto di Iva e/o di altre imposte e contributi di legge, nonché il valore complessivo dell'offerta al netto dell'IVA e/o di altre imposte e contributi di legge, Dovrà, altresì, essere indicato il ribasso percentuale corrispondente,
- b) , sull'importo complessivo posto a base d'asta, al netto dell'IVA. Il punteggio economico sarà attribuito sulla base del ribasso percentuale offerto.

Verranno prese in considerazione fino a due cifre decimali per il prezzo unitario e due cifre decimali per il valore complessivo dell'offerta e per il ribasso. In caso di discordanza tra i valori complessivi e quello risultante dalla somma dei prezzi unitari offerti si terrà conto di quest'ultimo. In caso di discordanza tra il valore complessivo e il ribasso percentuale corrispondente si terrà conto di quest'ultimo.

b) la stima dei costi aziendali relativi alla salute ed alla sicurezza sui luoghi di lavoro di cui all'art. 95, comma 10, del Codice.

Detti costi relativi alla sicurezza connessi con l'attività d'impresa dovranno risultare congrui rispetto all'entità e le caratteristiche delle prestazioni oggetto dell'appalto.

c) la stima dei costi della manodopera, ai sensi dell'art. 95, comma 10, del Codice per tutte le forniture per cui sia prevista anche la posa in opera.

I costi di cui alle lettere b) e c) sono ricompresi nei costi di cui alla lettera a) ma devono qui essere esplicitati in modo autonomo.

L'offerta economica, **a pena di esclusione**, è sottoscritta con firma digitale con le modalità indicate per la sottoscrizione della domanda di cui al paragrafo 15.1 .

Sono inammissibili le offerte economiche che superino l'importo a base d'asta.

18 CRITERIO DI AGGIUDICAZIONE

L'appalto è aggiudicato in base al criterio dell'offerta economicamente più vantaggiosa individuata sulla base del miglior rapporto qualità/prezzo, ai sensi dell'art. 95, comma 2, del Codice.

La valutazione dell'offerta tecnica e dell'offerta economica sarà effettuata in base ai seguenti punteggi:

	PUNTEGGIO MASSIMO
Offerta tecnica	70
Offerta economica	30
TOTALE	100

a. Criteri di valutazione dell'offerta tecnica

Il punteggio dell'offerta tecnica è attribuito sulla base dei criteri di valutazione elencati nella sottostante tabella con la relativa ripartizione dei punteggi.

Nella colonna identificata con la lettera D vengono indicati i "Punteggi discrezionali", vale a dire i punteggi il cui coefficiente è attribuito in ragione dell'esercizio della discrezionalità spettante alla commissione giudicatrice.

Nella colonna identificata con la lettera Q vengono indicati i “Punteggi quantitativi”, vale a dire i punteggi il cui coefficiente è attribuito mediante applicazione di una formula matematica.

Nella colonna identificata dalla lettera T vengono indicati i “Punteggi tabellari”, vale a dire i punteggi fissi e predefiniti che saranno attribuiti o non attribuiti in ragione dell’offerta o mancata offerta di quanto specificamente richiesto.

Tabella dei criteri discrezionali (D), quantitativi (Q) e tabellari (T) di valutazione dell’offerta tecnica

N°	CRITERI DI VALUTAZIONE	SUB-CRITERI DI VALUTAZIONE	PUNTI D MAX	PUNTI Q MAX	PUNTI T MAX
1	Caratteristiche migliorative rispetto a quelle previste nel capitolato	Il punteggio verrà attribuito qualora vengano proposte caratteristiche migliorative rispetto a quelle minime previste nel capitolato che possano essere utili al fine della migliore riuscita del progetto	20		
2	Elementi di tutela ambientale	Il punteggio verrà attribuito per le soluzioni che propongono materiali, imballaggi ecc. che salvaguardano l’ambiente	20		
3	Caratteristiche della prestazione e dell’impresa	Sarà valutata la modalità con cui verrà garantita la prestazione richiesta dal capitolato, i tempi di consegna, nonché in particolare per il lotto III la rispondenza con le finalità che con il capitolato si intendono perseguire e il curriculum dell’impresa con particolare riferimento ai progetti realizzati nel campo della comunicazione sociale e istituzionale e del Sistema Sanitario Regionale.	30		
Totale			70	0	0

Ai sensi dell’art. 95, comma 8, del Codice, è prevista una soglia minima di sbarramento pari a 20 punti. Il concorrente **sarà escluso** dalla gara nel caso in cui consegua un punteggio inferiore alla predetta soglia.

b. Metodo di attribuzione del coefficiente per il calcolo del punteggio dell’offerta tecnica

Elementi qualitativi

A ciascuno degli elementi qualitativi cui è assegnato un punteggio discrezionale nella colonna “D” della tabella, è attribuito un coefficiente sulla base del metodo di attribuzione discrezionale di un coefficiente variabile tra zero e uno da parte di ciascun commissario.

Giudizio	Valore coefficiente
Ottimo	1

Buono	0,90
Discreto	0,70
Adeguito	0,60
Inadeguato	0

Il punteggio per ogni elemento sarà determinato moltiplicando il valore del coefficiente medio (dato dalla media dei coefficienti attribuiti dai singoli commissari) per il punteggio massimo da attribuire per il singolo criterio di valutazione.

Il punteggio complessivo relativo agli elementi qualitativi sarà determinato in base alla seguente formula:

$$P_i = C_{ai} \times P_a + C_{b1} \times P_b + \dots C_{ni} \times P_n$$

Dove:

P_i punteggio concorrente i ;

C_{ai} coefficiente criterio a di valutazione, del concorrente i

C_{bi} criterio di valutazione b del concorrente i

C_{ni} coefficiente criterio valutazione n del concorrente i

P_a peso criterio valutazione a

P_b peso criterio valutazione b

P_n peso criterio di valutazione n

Non sono previsti criteri quantitativi o tabellari.

c. Metodo di attribuzione del coefficiente per il calcolo del punteggio dell'offerta economica

Quanto all'offerta economica, è attribuito all'elemento economico un coefficiente, variabile da zero ad uno, calcolato tramite la:

Formula con interpolazione lineare

$C_i = Ra/R_{max}$

dove:

C_i = coefficiente attribuito al concorrente i -esimo;

R_a = ribasso percentuale dell'offerta del concorrente i -esimo;

R_{max} = ribasso percentuale dell'offerta più conveniente.

P_e (punteggio offerta economica concorrente i -esimo) = $C_i \times 30$

d. Metodo per il calcolo del punteggio complessivo

Il punteggio totale (PTOT) attribuito a ciascuna offerta è uguale a PT (somma dei punti attribuiti all'offerta tecnica) + PE (punti offerta economica).

Si precisa che i coefficienti C, nonché i punteggi attribuiti in relazione a ciascun elemento di valutazione, verranno arrotondati alla seconda cifra decimale, per difetto se la terza cifra decimale è compresa tra 0 e 4, e per eccesso se la terza cifra decimale è compresa tra 5 e 9.

19 SVOLGIMENTO OPERAZIONI DI GARA: APERTURA DELLA BUSTA DOCUMENTAZIONE AMMINISTRATIVA – VERIFICA DOCUMENTAZIONE

Le sedute pubbliche saranno effettuate, in modalità telematica, attraverso il Sistema e ad esse potrà partecipare ogni ditta concorrente, collegandosi da remoto tramite la propria infrastruttura informatica, secondo le modalità esplicitate nelle guide accessibili sul Sito <http://www.regione.lazio.it/rl/centraleacquisti/wp-content/uploads/sites/59/18-Guida-alla-registrazione-e-alle-funzioni-base-Operatore-Economico-v.l.pdf>.

La prima seduta pubblica virtuale avrà luogo alle ore 10:00 del giorno indicato a sistema.

La presente vale quindi anche come convocazione a detta seduta, salvo che la stessa non sia aggiornata ad altra data ed orario che saranno comunicati, almeno 3 (tre) giorni prima della nuova data fissata, all'indirizzo <http://www.regione.lazio.it/rl/centraleacquisti/bandi-e-avvisi-altri-enti/>, all'interno del dettaglio del bando "aperto" concernente la procedura di gara.

Le date ed orari delle successive sedute pubbliche saranno comunicate ai concorrenti con analoga modalità almeno 3 (tre) giorni prima della data fissata.

Il RUP procederà, nella prima seduta pubblica, a verificare quali offerte siano state inserite a Sistema entro il termine di scadenza previsto, nonché il tempestivo deposito e l'integrità dei plichi inviati dai concorrenti contenenti la campionatura o l'eventuale ulteriore documentazione di cui sia consentito l'invio in formato cartaceo e, una volta aperti, a controllare la completezza della documentazione amministrativa presentata.

Successivamente il RUP procederà a:

- a) verificare la conformità della documentazione amministrativa a quanto richiesto nel presente disciplinare;
- b) attivare la procedura di soccorso istruttorio di cui al precedente paragrafo 14 ;
- c) redigere apposito verbale relativo alle attività svolte;
- d) successivamente verrà adottato il provvedimento che determina le esclusioni e le ammissioni dalla procedura di gara, provvedendo altresì entro 5 giorni alle notifiche di cui all'art. 76, comma 2-bis, del Codice.

La tutela del principio di segretezza delle offerte nell'ambito della procedura è garantito dall'utilizzo del Sistema.

Ai sensi dell'art. 85, comma 5, primo periodo, del Codice, la stazione appaltante si riserva di chiedere agli offerenti, in qualsiasi momento nel corso della procedura, di presentare tutti i documenti complementari o parte di essi, qualora questo sia necessario per assicurare il corretto svolgimento della procedura.

Tale verifica avverrà, ai sensi degli artt. 81 e 216, comma 13, del Codice, attraverso l'utilizzo del sistema AVCPass, reso disponibile dall'ANAC, con le modalità di cui alla delibera n. 157/2016.

20 COMMISSIONE GIUDICATRICE

La commissione giudicatrice è nominata, ai sensi dell'art. 216, comma 12, del Codice, dopo la scadenza del termine per la presentazione delle offerte ed è composta da un numero dispari pari a

n. 3 membri, esperti nello specifico settore cui si riferisce l'oggetto del contratto. In capo ai commissari non devono sussistere cause ostative alla nomina ai sensi dell'art. 77, comma 9, del Codice. A tal fine i medesimi rilasciano apposita dichiarazione alla stazione appaltante.

La commissione giudicatrice è responsabile della valutazione delle offerte tecniche ed economiche dei concorrenti e fornisce ausilio al RUP nella valutazione della congruità delle offerte tecniche (cfr. Linee guida n. 3 del 26 ottobre 2016).

La stazione appaltante pubblica, sul profilo di committente, nella sezione "amministrazione trasparente" la composizione della commissione giudicatrice e i curricula dei componenti, ai sensi dell'art. 29, comma 1, del Codice.

21 APERTURA DELLE BUSTECONTENENTI L'OFFERTA TECNICA ED ECONOMICA- VALUTAZIONE DELLE OFFERTE TECNICHE ED ECONOMICHE

Una volta effettuato il controllo della documentazione amministrativa, la commissione giudicatrice, in seduta pubblica, procederà all'apertura della busta concernente l'offerta tecnica ed alla verifica della presenza dei documenti richiesti dal presente disciplinare.

In una o più sedute riservate la commissione procederà all'esame ed alla valutazione delle offerte tecniche e all'assegnazione dei relativi punteggi applicando i criteri e le formule indicati nel bando e nel presente

La commissione individua gli operatori che non hanno superato la soglia di sbarramento e li comunica al RUP che procederà ai sensi dell'art. 76, comma 5, lett. b), del Codice. La commissione non procederà alla apertura dell'offerta economica dei predetti operatori.

Successivamente, in seduta pubblica, la commissione darà lettura dei attribuiti alle singole offerte tecniche e darà atto delle eventuali esclusioni dalla gara dei concorrenti.

Nella medesima seduta, o in una seduta pubblica successiva, la commissione procederà all'apertura della busta contenente l'offerta economica e quindi alla relativa valutazione, che potrà avvenire anche in successiva seduta riservata, secondo i criteri e le modalità descritte al paragrafo 18.

La stazione appaltante procederà dunque all'individuazione dell'unico parametro numerico finale per la formulazione della graduatoria, ai sensi dell'art. 95, comma 9, del Codice.

Nel caso in cui le offerte di due o più concorrenti ottengano lo stesso punteggio complessivo, ma punteggi differenti per il prezzo e per tutti gli altri elementi di valutazione, sarà collocato primo in graduatoria il concorrente che ha ottenuto il miglior punteggio sull'offerta tecnica.

Nel caso in cui le offerte di due o più concorrenti ottengano lo stesso punteggio complessivo e gli stessi punteggi parziali per il prezzo e per l'offerta tecnica, si procederà mediante sorteggio in seduta pubblica.

All'esito delle operazioni di cui sopra, la commissione, in seduta pubblica, redige la graduatoria e procede ai sensi di quanto previsto al paragrafo 23.

Qualora invece individui offerte che superano la soglia di anomalia di cui all'art. 97, comma 3, del Codice, e in ogni altro caso in cui, in base a elementi specifici, l'offerta appaia anormalmente bassa, la commissione, chiude la seduta pubblica dando comunicazione al RUP, che procederà secondo quanto indicato al successivo paragrafo 22.

In qualsiasi fase delle operazioni di valutazione delle offerte tecniche ed economiche, la commissione provvede a comunicare tempestivamente al RUP, che procederà, sempre, ai sensi dell'art. 76, comma 5, lett. b), del Codice, i casi di **esclusione** da disporre per:

- mancata separazione dell'offerta economica dall'offerta tecnica, ovvero l'inserimento di elementi concernenti il prezzo in documenti contenuti nelle buste A e B;
- presentazione di offerte parziali, plurime, condizionate, alternative nonché irregolari, ai sensi dell'art. 59, comma 3, lett. a), del Codice, in quanto non rispettano i documenti di gara, ivi comprese le specifiche tecniche;
- presentazione di offerte inammissibili, ai sensi dell'art. 59, comma 4, lett. a) e c), del Codice, in quanto la commissione giudicatrice ha ritenuto sussistenti gli estremi per informativa alla Procura della Repubblica per reati di corruzione o fenomeni collusivi o ha verificato essere in aumento rispetto all'importo a base di gara.

22 VERIFICA DI ANOMALIA DELLE OFFERTE

Al ricorrere dei presupposti di cui all'art. 97, comma 3, del Codice, e in ogni altro caso in cui, in base a elementi specifici, l'offerta appaia anormalmente bassa, il RUP, avvalendosi, se ritenuto necessario, della commissione, valuta la congruità, serietà, sostenibilità e realizzabilità delle offerte che appaiono anormalmente basse.

Si procede a verificare la prima migliore offerta anormalmente bassa. Qualora tale offerta risulti anomala, si procede con le stesse modalità nei confronti delle successive offerte, fino ad individuare la migliore offerta ritenuta non anomala. È facoltà della stazione appaltante procedere contemporaneamente alla verifica di congruità di tutte le offerte anormalmente basse.

Il RUP richiede per iscritto al concorrente la presentazione, per iscritto, delle spiegazioni, se del caso indicando le componenti specifiche dell'offerta ritenute anomale.

A tal fine, assegna un termine non inferiore a quindici giorni dal ricevimento della richiesta.

Il RUP, con il supporto della commissione, esamina in seduta riservata le spiegazioni fornite dall'offerente e, ove le ritenga non sufficienti ad escludere l'anomalia, può chiedere, anche mediante audizione orale, ulteriori chiarimenti, assegnando un termine massimo per il riscontro.

La stazione appaltante esclude, ai sensi degli articoli 59, comma 3, lett. c), e 97, commi 5 e 6, del Codice, le offerte che, in base all'esame degli elementi forniti con le spiegazioni risultino, nel complesso, inaffidabili.

23 AGGIUDICAZIONE DELL'APPALTO E STIPULA DEL CONTRATTO

All'esito delle operazioni di cui sopra la commissione – o il RUP, qualora vi sia stata verifica di congruità delle offerte anomale – formulerà la proposta di aggiudicazione in favore del concorrente ammesso che ha presentato la migliore offerta, chiudendo le operazioni di gara.

Qualora nessuna offerta risulti conveniente o idonea in relazione all'oggetto del contratto, la stazione appaltante si riserva la facoltà di non procedere all'aggiudicazione ai sensi dell'art. 95, comma 12, del Codice.

La stazione appaltante verifica i requisiti generali, ai sensi dell'art. 85, comma 5, del Codice, sull'offerente cui ha deciso di aggiudicare l'appalto.

Prima dell'aggiudicazione, la stazione appaltante, ai sensi dell'art. 85, comma 5, del Codice, richiede al concorrente cui ha deciso di aggiudicare l'appalto di presentare, entro il termine di giorni 10 (dieci) dalla data di ricezione della relativa richiesta, i documenti di cui all'art. 86 del Codice, ai fini della prova dell'assenza dei motivi di esclusione di cui all'art. 80 e del rispetto dei criteri di selezione di cui all'art. 83 del Codice. Tale verifica avverrà attraverso l'utilizzo del sistema AVCpass, ove possibile.

Ai sensi dell'art. 95, comma 10, la stazione appaltante prima dell'aggiudicazione procede, laddove non effettuata in sede di verifica di congruità dell'offerta, alla valutazione di merito circa il rispetto di quanto previsto dall'art. 97, comma 5, lett. d), del Codice.

La stazione appaltante, previa verifica ed approvazione della proposta di aggiudicazione ai sensi degli artt. 32, comma 5, e 33, comma 1, del Codice, aggiudica l'appalto.

L'aggiudicazione diventa efficace, ai sensi dell'art. 32, comma 7, del Codice, all'esito positivo della verifica del possesso dei requisiti prescritti.

In caso di esito negativo delle verifiche, la stazione appaltante procederà alla revoca dell'aggiudicazione, alla segnalazione all'ANAC nonché all'incameramento della garanzia provvisoria. La stazione appaltante aggiudicherà, quindi, al secondo graduato procedendo altresì, alle verifiche nei termini sopra indicati.

Nell'ipotesi in cui l'appalto non possa essere aggiudicato neppure a favore del concorrente collocato al secondo posto nella graduatoria, l'appalto verrà aggiudicato, nei termini sopra detti, scorrendo la graduatoria.

La stipula del contratto è subordinata al positivo esito delle procedure previste dalla normativa vigente in materia di lotta alla mafia, fatto salvo quanto previsto dagli artt. 88, comma 4-*bis*, 89 e 92, comma 3, del d.lgs. 159/2011.

Ai sensi dell'art. 93, commi 6 e 9, del Codice, la garanzia provvisoria verrà svincolata, all'aggiudicatario, automaticamente al momento della stipula del contratto; agli altri concorrenti, verrà svincolata tempestivamente e comunque entro trenta giorni dalla comunicazione dell'avvenuta aggiudicazione.

Trascorsi i termini previsti dall'art. 92, commi 2 e 3, d.lgs. 159/2011 dalla consultazione della Banca dati, la stazione appaltante procede alla stipula del contratto anche in assenza dell'informativa antimafia, salvo il successivo recesso dal contratto laddove siano successivamente accertati elementi relativi a tentativi di infiltrazione mafiosa di cui all'art. 92, comma 4, del d.lgs. 159/2011.

Il contratto, ai sensi dell'art. 32, comma 9, del Codice, non potrà essere stipulato prima di 35 giorni dall'invio dell'ultima delle comunicazioni del provvedimento di aggiudicazione.

La stipula avrà luogo entro 60 giorni dall'intervenuta efficacia dell'aggiudicazione ai sensi dell'art. 32, comma 8, del Codice, salvo il differimento espressamente concordato con l'aggiudicatario.

Entro il termine espressamente previsto dalla richiesta, l'aggiudicatario deve presentare la garanzia definitiva da calcolare sull'importo contrattuale, secondo le misure e le modalità previste dall'art. 103 del Codice. La garanzia si intende costituita a garanzia dell'adempimento di tutti gli obblighi contrattuali, connessi alla stipula del contratto, derivanti dall'esecuzione della prestazione, copre gli oneri e le penali per il mancato od inesatto adempimento e cessa di avere effetto solo alla data di emissione del certificato di verifica di conformità. L'Operatore economico risultato aggiudicatario è tenuto in qualsiasi momento, su richiesta della stazione appaltante, ad integrare la cauzione qualora questa, durante l'espletamento della fornitura, sia in parte utilizzata a titolo di rimborso o di risarcimento danni per qualsiasi inosservanza degli obblighi contrattuali. Nessun interesse è dovuto sulle somme e sui valori costituenti la cauzione definitiva.

Il contratto sarà stipulato previa acquisizione della cauzione.

Il contratto è soggetto agli obblighi in tema di tracciabilità dei flussi finanziari di cui alla l. 13 agosto 2010, n. 136.

Nei casi di cui all'art. 110, comma 1, del Codice la stazione appaltante interpella progressivamente i soggetti che hanno partecipato alla procedura di gara, risultanti dalla relativa graduatoria, al fine di stipulare un nuovo contratto per l'affidamento dell'esecuzione o del completamento della fornitura.

Le spese relative alla pubblicazione del bando e dell'avviso sui risultati della procedura di affidamento, ai sensi dell'art. 216, comma 11, del Codice e del d.m. 2 dicembre 2016 (GU 25.1.2017 n. 20), sono a carico dell'aggiudicatario e dovranno essere rimborsate alla stazione appaltante entro il termine di sessanta giorni dall'aggiudicazione.

Sono a carico dell'aggiudicatario anche tutte le spese contrattuali, gli oneri fiscali quali imposte e tasse.

Ai sensi dell'art. 105, comma 2, del Codice l'affidatario comunica, per ogni sub-contratto che non costituisce subappalto, l'importo e l'oggetto del medesimo, nonché il nome del sub-contraente, prima dell'inizio della prestazione.

L'affidatario deposita, prima o contestualmente alla sottoscrizione del contratto di appalto, i contratti continuativi di cooperazione, servizio e/o fornitura di cui all'art. 105, comma 3, lett. c-bis) del Codice.

24 DEFINIZIONE DELLE CONTROVERSIE

Per le controversie derivanti dal contratto è competente il Foro di Roma, rimanendo espressamente esclusa la compromissione in arbitri.

25 TRATTAMENTO DEI DATI PERSONALI

I dati raccolti saranno trattati, anche con strumenti informatici, ai sensi del Regolamento UE 2016/679 (di seguito "GDPR") e del d.lgs. 30 giugno 2003 n. 196, esclusivamente nell'ambito della gara regolata dal presente disciplinare.

Ai sensi dell'art. 13 del GDPR la stazione appaltante fornisce le seguenti informazioni in merito al trattamento dei dati personali.

L'Asl Roma 1, per le finalità successivamente descritte, raccoglie e tratta le seguenti tipologie di dati:

(i) Dati 'personali' (es. dati anagrafici, indirizzi di contatto, ecc.);

(ii) Dati 'giudiziari', di cui all'art. 10 del Regolamento UE, relativi a condanne penali o a reati, il cui trattamento è effettuato esclusivamente per valutare il possesso dei requisiti e delle qualità previsti dalla vigente normativa per permettere la partecipazione alla procedura di gara e l'eventuale aggiudicazione. Il trattamento dei dati giudiziari avviene sulla base dell'Autorizzazione al trattamento dei dati a carattere giudiziario da parte di privati, di enti pubblici economici e di soggetti pubblici, rilasciata dal Garante per la protezione dei dati personali.

Il trattamento dei dati personali conferiti nell'ambito della procedura di acquisizione di beni o servizi, o comunque raccolti dalla stazione appaltante a tale scopo, è finalizzato unicamente all'espletamento della predetta procedura, nonché delle attività ad essa correlate e conseguenti.

In relazione alle descritte finalità, il trattamento dei dati personali avviene mediante strumenti manuali, informatici e telematici, con logiche strettamente correlate alle finalità predette e, comunque, in modo da garantire la sicurezza e la riservatezza dei dati stessi.

I dati potranno essere trattati anche in base ai criteri qualitativi, quantitativi e temporali di volta in volta individuati.

Il conferimento dei dati richiesti dalla stazione appaltante è necessario, in base alla normativa in materia di appalti e contrattualistica pubblica, per valutare il possesso dei requisiti e delle qualità richiesti per la partecipazione alla procedura nel cui ambito i dati stessi sono acquisiti; pertanto, la loro mancata indicazione può precludere l'effettuazione della relativa istruttoria.

Potranno venire a conoscenza dei suddetti dati personali gli operatori della stazione appaltante individuati quali incaricati del trattamento, a cui sono impartite idonee istruzioni in ordine a misure, accorgimenti, modus operandi, tutti volti alla concreta tutela dei dati personali.

I dati raccolti potranno altresì essere conosciuti da:

- Soggetti esterni, i cui nominativi sono a disposizione degli interessati, facenti parte della Commissione;
- Soggetti terzi fornitori di servizi per la stazione appaltante, o comunque ad essa legati da rapporto contrattuale, unicamente per le finalità sopra descritte, previa designazione in qualità di Responsabili del trattamento e comunque garantendo il medesimo livello di protezione;
- Altre Amministrazioni pubbliche, cui i dati potranno essere comunicati per adempimenti procedurali;
- Altri concorrenti che facciano richiesta di accesso ai documenti di gara, secondo le modalità e nei limiti di quanto previsto dalla vigente normativa in materia;
- Legali incaricati per la tutela della stazione appaltante in sede giudiziaria.

In ogni caso, operazioni di comunicazione e diffusione di dati personali, diversi da quelli sensibili e giudiziari, potranno essere effettuate dalla stazione appaltante nel rispetto di quanto previsto dal GDPR.

I dati relativi al concorrente aggiudicatario della gara ed il prezzo di aggiudicazione dell'appalto saranno diffusi tramite il sito internet www.aslroma1.it.

In adempimento agli obblighi di legge in materia di trasparenza amministrativa, il concorrente prende atto ed acconsente a che i dati e la documentazione che la legge impone di pubblicare siano pubblicati e diffusi tramite il profilo del committente, nella sezione "*Amministrazione trasparente*", all'indirizzo <http://www.aslroma1.it>.

I dati personali non saranno trasferiti al di fuori dell'Unione Europea.

I dati verranno conservati per un arco di tempo non superiore a quello necessario al raggiungimento delle finalità per i quali essi sono trattati.

Il periodo di conservazione dei dati è di 10 anni dall'aggiudicazione definitiva per la stazione appaltante e dalla conclusione dell'esecuzione del contratto per l'Amministrazione/Azienda Sanitaria contraente e comunque per un arco di tempo non superiore a quello necessario all'adempimento degli obblighi normativi.

A tal fine, anche mediante controlli periodici, verrà verificata costantemente la stretta pertinenza, non eccedenza e indispensabilità dei dati rispetto al perseguimento delle finalità sopra descritte. I dati che, anche a seguito delle verifiche, risultano eccedenti o non pertinenti o non indispensabili non saranno utilizzati, salvo che per l'eventuale conservazione, a norma di legge, dell'atto o del documento che li contiene.

Nell'ambito della presente gara non è previsto alcun tipo di processo decisionale automatizzato.

In qualunque momento l'interessato può esercitare i diritti previsti dagli artt. 7 e da 15 a 22 del GDPR. In particolare, l'interessato ha il diritto di ottenere la conferma dell'esistenza o meno dei propri dati e di conoscerne il contenuto, l'origine e le finalità del trattamento, di verificarne l'esattezza o chiederne l'integrazione o l'aggiornamento, oppure la rettifica, i destinatari cui i dati saranno comunicati, il periodo di conservazione degli stessi; ha altresì il diritto di chiedere la cancellazione o la limitazione al trattamento, la trasformazione in forma anonima o il blocco dei dati trattati in violazione di legge, nonché di opporsi in ogni caso, per motivi legittimi, al loro trattamento ovvero revocare il trattamento. La relativa richiesta va rivolta all'Asl Roma 1, Via Borgo Santo Spirito 3, 00193 Roma.

L'interessato ha altresì il diritto di proporre reclamo all'autorità Garante per la protezione dei Dati personali (www.garanteprivacy.it).

Titolare del trattamento dei dati personali di cui alla presente informativa è l'Asl Roma 1, con sede in Via Borgo Santo Spirito 3, 00193 Roma.

PROCEDURA AI SENSI ART. 36, COMMA 2 LETT. B) DEL D.LGS. 50/2016 SVOLTA CON MODALITA' TELEMATICA PER LA FORNITURA E INSTALLAZIONE DEGLI ALLESTIMENTI SCENOGRAFICI, DELLE TECNOLOGIE AUDIO-VIDEO ED INFORMATICHE E PROGETTAZIONE E REALIZZAZIONE APP E SITO WEB NELL'AMBITO DEL PROGETTO PORTATORI SANI DI DIVERSITA'.

“DTC- INTERVENTO 2 – RICERCA E SVILUPPI DI TECNOLOGIE PER LA VALORIZZAZIONE DEL PATRIMONIO CULTURALE. – SECONDA FASE. PROT. CUP F87F23000080002”

ALLEGATO 1 DOMANDA DI PARTECIPAZIONE

Il/La sottoscritto/a _____, nato/a a _____, Prov. _____, il _____, domiciliato per la carica presso la sede legale sotto indicata, in qualità di _____ e legale rappresentante della _____, con sede in _____, Prov. _____, via _____, n. _____, CAP _____, codice fiscale n. _____ e partita IVA n. _____, di seguito denominata "impresa",

- ai sensi e per gli effetti degli articoli 46 e 47 del d.P.R. 445/2000, consapevole delle conseguenze amministrative e delle responsabilità penali previste in caso di dichiarazioni mendaci e/o formazione od uso di atti falsi, nonché in caso di esibizione di atti contenenti dati non più corrispondenti a verità, previste dagli articoli 75 e 76 del medesimo Decreto;
- ai fini della partecipazione alla procedura aperta in oggetto indetta con Deliberazione n. CS del _____

DICHIARA SOTTO LA PROPRIA RESPONSABILITÀ

- 1) di aver preso piena conoscenza e di accettare quanto previsto nel Bando di gara, nel Disciplinare di gara, nel Capitolato Tecnico, in tutti gli Allegati, nonché nei chiarimenti pubblicati sulla piattaforma telematica dove è stata espletata la procedura;
- 2) di presentare offerta per i seguenti lotti di gara: -----
- 3) di mantenere valida l'offerta per un tempo non inferiore a 240 giorni dal termine fissato per la presentazione dell'offerta;
- 4) che questa Impresa ha ottenuto il PASSOE, secondo le indicazioni presenti sul sito www.anticorruzione.it, che allega alla presente dichiarazione,
- 5) [in caso di R.T.I./Consorzio ordinario/Rete d'Impresa/GEIE] che le imprese partecipanti al R.T.I./Consorzio/Rete d'Impresa/GEIE eseguiranno i seguenti servizi:

Impresa _____ Forniture/Servizi _____ %

Impresa _____ Forniture/Servizi _____ %

Impresa _____ Forniture/Servizi _____ %

6) *[In caso di R.T.I./Consorzio ordinario/GEIE]*

che l'R.T.I./Consorzio ordinario/GEIE sono già costituiti, come si evince dalla copia autentica del mandato collettivo/atto costitutivo allegata;

ovvero

che è già stata individuata l'Impresa a cui, in caso di aggiudicazione, sarà conferito mandato collettivo speciale ed irrevocabile con rappresentanza, ovvero l'Impresa che, in caso di aggiudicazione, sarà designata quale referente responsabile del Consorzio e che vi è l'impegno ad uniformarsi alla disciplina prevista dall'articolo 48, comma 8, d.lgs. 50/2016, come si evince dalle dichiarazioni/dichiarazione congiunta allegata/a.

7) *[in caso di Rete d'Impresa]*

che la Rete è dotata/priva di soggettività giuridica, ai sensi dell'articolo 3, comma 4-quater, d.l. 5/2009, e dotata di un organo comune con potere di rappresentanza in possesso dei requisiti di qualificazione richiesti per assumere la veste di mandataria e che la stessa è stata costituita mediante contratto redatto per atto pubblico/scrittura privata autenticata/atto firmato digitalmente a norma dell'articolo 25 del d.lgs. 82/2005, di cui si allega copia autentica,

ovvero [nelle ulteriori ipotesi di configurazione giuridica della Rete]

che la Rete è dotata/priva di soggettività giuridica, dotata/priva di organo comune dotato/privo del potere di rappresentanza e dotato/privo dei requisiti di qualificazione richiesti per assumere la veste di mandataria ed è stata costituita mediante contratto redatto per atto pubblico/scrittura privata autenticata/atto firmato digitalmente a norma dell'articolo 25 del d.lgs. 82/2005/*[indicare l'eventuale ulteriore forma di redazione del contratto di Rete]*
_____, di cui si allega copia autentica, e che

è già stato conferito mandato, come si evince dall'allegato documento prodotto in copia autentica,

ovvero

non è ancora stato conferito mandato, ma è già stata individuata l'Impresa a cui, in caso di aggiudicazione, lo stesso sarà conferito nelle forme richieste dal Disciplinare di gara e vi è l'impegno ad uniformarsi alla disciplina prevista dall'articolo 48, comma 8, d.lgs. 50/2016, come si evince dalle dichiarazioni/dichiarazione congiunta allegate/a;

☐☐☐ [in caso Consorzio di cui all'articolo 45, comma 2, lettere b) o c), d.lgs. 50/2016 e di Rete d'Impresa di cui all'art. 3, comma 4-quater D.L. n. 5/2009] che il Consorzio/Rete d'Impresa partecipa per le seguenti consorziate/imprese:

☐☐☐ che per la ricezione di ogni eventuale comunicazione inerente la gara in oggetto e/o di richieste di chiarimento e/o integrazione della documentazione presentata, ivi comprese le comunicazioni di cui all'articolo 76 del d.lgs. 50/2016, si elegge domicilio in:

Città _____, via _____, n. _____, CAP _____, tel. _____, PEC _____; nominativo di riferimento (cognome, nome e qualifica) _____;

☐☐☐ che l'Impresa è in possesso di tutti i requisiti richiesti nel Disciplinare di gara ai fini della partecipazione alla presente procedura;

☐☐☐ che nei confronti dell'impresa non sussistono motivi di esclusione dalla presente procedura ai sensi dell'articolo 80 del D.lgs. n. 50 del 2016 e s.m

ovvero

che nei confronti di questa impresa sono presenti le seguenti fattispecie¹;

¹ Nella dichiarazione devono essere riportate, ove presenti, tutte le fattispecie ivi comprese quelle per le quali il soggetto abbia beneficiato della non menzione. Non è necessario indicare le condanne quando il reato è stato depenalizzato ovvero per le quali è intervenuta la riabilitazione ovvero quando il reato è stato dichiarato estinto dopo la condanna ovvero in caso di revoca della condanna medesima

- ☐☐☐ che l'Impresa, in caso di aggiudicazione, acconsentirà all'effettuazione dei controlli che il Committente, o per esso qualunque Ufficio dipendente, si riserva di disporre sull'efficienza ed efficacia del servizio;
- ☐☐☐ che l'Impresa è in regola con gli obblighi assicurativi e previdenziali nei confronti del personale dipendente e si impegna a rispettare gli stessi e ad applicare le norme dei contratti collettivi di lavoro e degli accordi integrativi;
- ☐☐☐ di essere informata, ai sensi e per gli effetti del Regolamento UE/2016/679 (GDPR) che i dati personali raccolti saranno trattati, anche con strumenti informatici, esclusivamente ai fini della partecipazione alla procedura di gara per la quale la presente dichiarazione viene resa, nonché dell'esistenza dei diritti di cui agli artt. 7 e da 15 a 22 del medesimo Regolamento;
- ☐☐☐ [*in caso di soggetto non residente e privo di stabile organizzazione in Italia*] che l'Impresa, in caso di aggiudicazione, si uniformerà alla disciplina di cui agli articoli 17, comma 2, e 53, comma 3, d.P.R. 633/1972 e comunicherà alla Stazione Appaltante la nomina del proprio rappresentante fiscale, nelle forme di legge;
- ☐☐☐ che questa Impresa non presenterà offerta per la gara in oggetto al contempo singolarmente e quale componente di un R.T.I., Rete, Consorzio o gruppo ovvero che non parteciperà a più R.T.I., Reti, Consorzi o gruppi;
- ☐☐☐ di non trovarsi nella condizione prevista dall'art. 53, comma 16-ter, del D.Lgs. n. 165/2001 e s.m.i. in quanto non ha concluso contratti di lavoro subordinato o autonomo e, comunque, conferito incarichi a ex dipendenti della stazione appaltante che hanno cessato il loro rapporto di lavoro da meno di tre anni e che negli ultimi tre anni di servizio hanno esercitato poteri autoritativi o negoziali per conto della stessa stazione appaltante nei confronti dell'operatore economico;
- ☐☐☐ che l'Impresa ha esaminato, con diligenza ed in modo adeguato, tutte le prescrizioni tecniche fornite dalla Stazione Appaltante, tutte le circostanze generali e particolari suscettibili di influire sulla determinazione dei prezzi, sulle condizioni contrattuali e sull'esecuzione dei servizi e delle forniture ed ha giudicato le attività realizzabili, gli elaborati tecnici adeguati ed i prezzi remunerativi e tali da consentire il ribasso offerto, anche a seguito di sopralluogo;

☐☐☐ che l'Impresa si impegna ad eseguire l'appalto nei modi e nei termini stabiliti nel Capitolato Tecnico, nello Schema di contratto e, comunque, nel Disciplinare di gara e negli ulteriori loro allegati;

☐☐☐ Che l'impresa dichiara remunerativa l'offerta economica presentata giacché per la sua formulazione ha preso atto e tenuto conto:

a) delle condizioni contrattuali e degli oneri compresi quelli eventuali relativi in materia di sicurezza, di assicurazione, di condizioni di lavoro e di previdenza e assistenza in vigore nel luogo dove devono essere svolti i servizi/fornitura;

b) di tutte le circostanze generali, particolari e locali, nessuna esclusa ed eccettuata che possono avere influito o influire sia sulla prestazione dei servizi/fornitura, sia sulla determinazione della propria offerta;

☐☐☐ Che l'impresa accetta, senza condizione o riserva alcuna, tutte le norme e disposizioni contenute nella documentazione gara;

☐☐☐ Che l'impresa accetta il patto di integrità allegato alla documentazione di gara (art. 1, comma 17, della l. 190/2012);

☐☐☐ che i dati identificativi (nome, cognome, data e luogo di nascita, codice fiscale, comune di residenza etc.) dei soggetti di cui all'art. 80, comma 3 del Codice sono i seguenti:

<u>N</u>	<u>C</u> <u>o</u> <u>g</u> <u>n</u> <u>o</u> <u>m</u> <u>e</u>	<u>Data e luogo</u> <u>di nascita</u>	<u>Comune di</u> <u>residenza</u>	<u>Codi</u> <u>ce</u> <u>fiscal</u> <u>e</u>

ovvero

la banca dati ufficiale o il pubblico registro da cui i medesimi possono essere ricavati in modo aggiornato alla data di presentazione dell'offerta è _____

[AVVERTENZA: inserire le informazioni relative a TUTTI i soggetti indicati all'art. 80, comma 3, del Codice, compresi il SOCIO UNICO PERSONA FISICA ovvero il SOCIO DI MAGGIORANZA PERSONA FISICA O GIURIDICA in caso di società con un numero di soci pari o inferiore a quattro, (in caso di socio di maggioranza persona giuridica indicare tutti i soggetti esponenti della persona giuridica di cui all'art. 80, comma 3, del Codice). Le suddette informazioni dovranno riguardare ANCHE I SOGGETTI CESSATI DALLA CARICA nell'anno antecedente la data di pubblicazione del bando di gara e, in caso di incorporazione, fusione societaria o cessione d'azienda, ANCHE I SOGGETTI CHE HANNO OPERATO PRESSO LA SOCIETÀ INCORPORATA, FUSASI O CEDENTE nell'anno antecedente la data di pubblicazione del bando di gara].

_____, lì _____

Allegati:

- 1) _____;
- 2) _____;
- 3) _____

QUADRO A – DATI POSIZIONI CONTRIBUTIVE

A.1 RAGIONE/DENOMINAZIONE SOCIALE

A.2 CCNL APPLICATO

A.3 DIMENSIONE AZIENDALE

N. dipendenti _____

A.4 DATI INAIL

Codice ditta _____

PAT sede legale impresa _____

A.5 DATI INPS

matricola azienda _____

codice sede INPS _____

QUADRO B – INFORMAZIONI INTEGRATIVE per i Consorzi di cui all'art. 45, comma 2, lettere b) e c), d.lgs. 50/2016 ⁽²⁾

¹B.1 NUMERO IMPRESE SOCIE ⁽³⁾

²B.2 TOTALE ADDETTI IMPRESE CONSORZIATE ⁽⁴⁾

³B.3 IMPRESA AFFIDATARIA

- Ragione/denominazione _____ sociale
- Sede sociale _____
- Legale rappresentante _____
- Partita IVA _____
- Iscrizione CCIAA _____
- [Nel caso di cooperativa], iscrizione Albo nazionale cooperative _____

⁴B.4 DATI RELATIVI ALL' IMPRESA AFFIDATARIA

- Totale dipendenti ⁽⁵⁾ _____
- Posizioni previdenziali: INPS _____ INAIL _____
- _____, lì _____

rappresentante⁶

Firma del legale

² Il quadro deve essere compilato per ogni impresa a cui il Consorzio affiderà l'esecuzione delle forniture

³ I dati sono riferiti al Consorzio nel suo complesso

⁴ Vedi nota precedente

⁵ Indicare il numero complessivo dei dipendenti

⁶ La firma autografa deve essere accompagnata dalla fotocopia di un documento di identità (in corso di validità) del dichiarante

**Ulteriori indicazioni necessarie all'effettuazione degli accertamenti relativi alle
singole cause di esclusione.**

Ufficio/sede dell'Agenzia delle Entrate:

Ufficio di _____, città
_____, Prov. _____, via
_____, n. _____, CAP _____ tel. _____, e-mail
_____, PEC
_____.

Ufficio della Provincia competente per la certificazione di cui alla legge 68/1999:

Provincia di _____, Ufficio
_____, con sede in _____,
via _____, n. _____, CAP _____, tel.
_____, fax _____, e-mail
_____, PEC
_____.

Allegati:

_____;

_____;

_____.

AVVERTENZE

Le dichiarazioni sopra riportate, ai sensi dell'articolo 38 del d.P.R. 445/2000, devono essere prodotte unitamente a copia fotostatica non autenticata di un documento di identità del sottoscrittore in corso di validità.

PROCEDURA AI SENSI ART. 36, COMMA 2 LETT. B) DEL D.LGS. 50/2016 SVOLTA CON MODALITA' TELEMATICA PER LA FORNITURA E INSTALLAZIONE DEGLI ALLESTIMENTI SCENOGRAFICI, DELLE TECNOLOGIE AUDIO-VIDEO ED INFORMATICHE E PROGETTAZIONE E REALIZZAZIONE APP E SITO WEB NELL'AMBITO DEL PROGETTO PORTATORI SANI DI DIVERSITA'.

"DTC- INTERVENTO 2 – RICERCA E SVILUPPI DI TECNOLOGIE PER LA VALORIZZAZIONE DEL PATRIMONIO CULTURALE. – SECONDA FASE. PROT. CUP F87F23000080002"

ALLEGATO 3

CAPITOLATO TECNICO

ART. 1 OGGETTO

Oggetto del presente Capitolato è la FORNITURA ED INSTALLAZIONE DEGLI ALLESTIMENTI SCENOGRAFICI, DELLE TECNOLOGIE AUDIO-VIDEO ED INFORMATICHE E DELLA PROGETTAZIONE E REALIZZAZIONE APP E SITO WEB necessari per la realizzazione del progetto Portatori Sani di Diversità di cui alla Domanda Prot. 51657, proposta inoltra da ASL Roma 1 a Lazio Innova, a valere sulle risorse di cui all'Avviso Pubblico "DTC- Intervento 2 – Ricerca e sviluppi di tecnologie per la valorizzazione del patrimonio culturale" – Seconda Fase - di cui alla Det. G13330 del 2 novembre 2021 Regione Lazio, richiedente ASL Roma 1 Museo Laboratorio della Mente, partner ASL Rieti, e alla comunicazione del conferimento della Sovvenzione da parte di Lazio Innova (Prot. 0002554 del 25.01.2023).

Prot. CUP **F87F23000080002**, Determinazione n. G00142 del 11.11.2023 Regione Lazio pubblicata sul BURL n. 4 del 12.01.2023.

Il progetto Portatori Sani di Diversità pone al centro il patrimonio culturale e l'identità di due luoghi significativi ospitati sul territorio regionale: i due ex Ospedali psichiatrici di Santa Maria delle Pietà a Roma (ASL Roma 1) e di San Francesco a Rieti (ASL Rieti), per attivare uno sguardo attuale e trasversale sul paradigma della diversità, qui intesa non esclusivamente in un'accezione negativa ma come condizione che, a vari livelli, riguarda ciascuno di noi, seppur all'interno di comunità differenti.

In particolare, beneficiari degli interventi, saranno il Museo Laboratorio della Mente (di seguito MLM), il patrimonio archivistico e documentario di Santa Maria della Pietà della ASL Roma 1 e l'Archivio Storico di Rieti della ASL Rieti, rientranti nella definizione di Istituti e Luoghi della Cultura ai sensi dell'art. 101 del Dlgs. 42/2004.

Il presente appalto è finalizzato all'acquisizione degli allestimenti scenografici, delle tecnologie audio-video ed informatiche, della progettazione e realizzazione della app e del sito web necessari per la realizzazione del progetto.

ART. 2 SUDDIVISIONE IN LOTTI E CARATTERISTICHE DELLE PRESTAZIONI RICHIESTE

L'appalto è suddiviso nei seguenti lotti:

LOTTO I

Allestimenti scenografici percorso museale.

Il Lotto ha ad oggetto la fornitura e posa in opera degli allestimenti scenografici di seguito indicati:

➤ Museo Laboratorio della Mente Piano Primo

❖ 1 Esperienza della malattia

1. 1 Portatori di storie

Scenografie:

- Realizzazione e posa di n. 1 parete autoportante di dimensioni l 900 cm x h 255 cm x p 20 cm con struttura metallica e rivestimento in cartongesso verniciato esternamente di bianco RAL 9010, classe resistenza al fuoco 1. Alla base deve presentare uno scatolato come zoccolatura, di dimensioni di 1000 cm x h 30 cm x p 40 cm, integrato alla parete autoportante, come da disegno (All. 1) . Dovrà essere corredato dalle certificazioni sui materiali, oltre che le eventuali dichiarazioni di conformità e di corretta posa, da trasmettere con l'as built finale.
 - Riferimento tavola: AL_MDM_01c, AL_MDM_02b (All. 2 e 3)
- Fornitura e montaggio di n. 3 staffe per video proiettori: Arakno standard (o equivalenti) più sistema di aggancio Aliscaff (o equivalenti) per americana + supporto custom composto da tubolare in metallo diametro 50 mm saldato a piastra in metallo per fissaggio a soffitto.
 - Riferimento tavola: AL_MDM_01c, AL_MDM_02b (All. 3).
- Realizzazione e posa di n. 1 pannello sala in forex cm 70 X 100

1.2_ Storie svelate

Scenografie

- Fornitura e montaggio di n. 1 staffa per video proiettori: Arakno standard (o equivalenti) più sistema di aggancio Aliscaff (o equivalenti) per americana + supporto custom composto da tubolare in metallo diametro 50 mm saldato a piastra in metallo per fissaggio a soffitto.
 - Riferimento tavola: AL_MDM_01c, AL_MDM_04 (All. 4)
- Fornitura e montaggio di n. 1 panca per alloggiamento regia, di dimensioni l 260 cm x h 45 cm x p 40 cm, come da disegno(All. 5) .
 - Riferimento tavola: AL_MDM_01c, AL_MDM_04 (All. 4).
- Realizzazione e posa di n. 1 pannello sala in forex cm 70 X 100

❖ 2 Rappresentazione sociale della malattia mentale

2. 1 La comunità che cura

Scenografie

- Realizzazione e posa di n. 7 pareti autoportanti l 300 cm x h 300 cm x p 12 cm con struttura metallica e rivestimento in cartongesso verniciato esternamente di bianco RAL 9010, classe resistenza al fuoco 1 corredate da certificazioni sui materiali, oltre che le eventuali dichiarazioni di conformità e di corretta posa, da trasmettere con l'as built finale.
 - Riferimento tavola: AL_MDM_01c, AL_MDM_03a, AL_MDM_03b (All. 2, 6,7).
- Realizzazione e posa di n. 1 parete autoportante l 275 cm x h 300 cm x p 12 cm con struttura metallica e rivestimento in cartongesso verniciato esternamente di bianco RAL 9010, classe resistenza al fuoco 1, corredata dalle certificazioni sui materiali, oltre che le eventuali dichiarazioni di conformità e di corretta posa, da trasmettere con l'as built finale.
 - Riferimento tavola: AL_MDM_01c, AL_MDM_03a, AL_MDM_03b (All. 2, 6, 7).
- Realizzazione e posa di n. 4 pareti autoportanti l 300 cm x h 300 cm x p 12 cm con struttura metallica e rivestimento in cartongesso verniciato esternamente di bianco RAL 9010, provviste di apertura centrale l 110 cm x h 210 cm a quota pavimento, classe resistenza al fuoco 1, corredate dalle le certificazioni sui materiali, oltre che le eventuali dichiarazioni di conformità e di corretta posa, da trasmettere con l'as built finale.
 - Riferimento tavola: AL_MDM_01c, AL_MDM_03a, AL_MDM_03b (All. 2, 6, 7).
- Realizzazione e posa di n. 1 pareti autoportanti l 200 cm x h 300 cm x p 12 cm con struttura metallica e rivestimento in cartongesso verniciato esternamente di bianco RAL 9010, provviste di apertura centrale l 110 cm x h 210 cm a quota pavimento, classe resistenza al fuoco 1. Si ritengono comprese le certificazioni sui materiali, oltre che le eventuali dichiarazioni di conformità e di corretta posa, da trasmettere con l'as built finale.
 - Riferimento tavola: AL_MDM_01c, AL_MDM_03a, AL_MDM_03b (All. 2, 6, 7).
- Realizzazione e posa di n. 4 pareti autoportanti l 300 cm x h 300 cm x p 12 cm con struttura metallica e rivestimento in cartongesso verniciato esternamente di bianco RAL 9010, provviste di apertura centrale l 120 cm x h 70 cm a quota 115 cm da pavimento, classe resistenza al fuoco 1. Si ritengono comprese le certifica-

zioni sui materiali, oltre che le eventuali dichiarazioni di conformità e di corretta posa, da trasmettere con l'as built finale.

- Riferimento tavola: AL_MDM_01c, AL_MDM_03a, AL_MDM_03b (All. 2, 6, 7).
- Realizzazione e posa di n. 1 parete autoportante l 280 cm x h 300 cm x p 12 cm con struttura metallica e rivestimento in cartongesso verniciato esternamente di bianco RAL 9010, provviste di apertura centrale l 120 cm x h 70 cm a quota 115 cm da pavimento, classe resistenza al fuoco 1. Si ritengono comprese le certificazioni sui materiali, oltre che le eventuali dichiarazioni di conformità e di corretta posa, da trasmettere con l'as built finale.
- Riferimento tavola: AL_MDM_01c, AL_MDM_03a, AL_MDM_03b (All. 2, 6, 7).
- Fornitura e montaggio di n. 5 staffa per video proiettori: Arakno standard (o equivalenti) + sistema di aggancio Aliscaff (o equivalenti) per americana + supporto custom tubolare da fissare alla sommità delle pareti in cartongesso.
- Riferimento tavola: AL_MDM_01c, AL_MDM_03 (All. 2, 8).
- Realizzazione e posa di n. 2 pannelli di sala in forex cm 70 X 100

❖ 3 | Laboratorio attivo

3. 1 Una memoria vivente

Scenografie

- Fornitura e posa in opera di n. 1 tavolo in legno impiallacciato chiaro tipo Abete con gambe a sezione quadra lato L 8 cm e con ripiano H 15 cm, con integrati sensori capacitivi nel ripiano superiore, di ingombro l 400 cm x h 80 cm x p 115 cm. Si ritengono comprese le certificazioni sui materiali, oltre che le eventuali dichiarazioni di conformità e di corretta posa, da trasmettere con l'as built finale.
- Riferimento tavola: AL_MDM_01c, AL_MDM_02c (All. 2, 9)
- Fornitura e montaggio di n. 2 staffe per video proiettori: Arakno standard + sistema di aggancio Aliscaff per americana + supporto custom composto da tubolare in metallo diametro 50 mm saldato a piastra in metallo per fissaggio a soffitto.
- Riferimento tavola: AL_MDM_01c, AL_MDM_02c (All. 2, 9).
- Fornitura e montaggio di n. 1 box per alloggiamento regia, di dimensioni l 80 cm x h 60 cm x p 45cm.
- Realizzazione e posa di n. 3 pannelli di sala in forex cm 70 X 100

3.2_ Depositi di memoria

Scenografie

- Fornitura e montaggio di arredi per set di videoregistrazione: scrivania l 180 cm x h 65 cm x p 100 cm, seduta ergonomica da postazione di lavoro.
 - Riferimento tavola: AL_MDM_01c, AL_MDM_05 (All.2, 10)
- Realizzazione e posa di n. 1 pannello di sala in forex cm 70 X 100.
- Allestimento scenografico. Trasporto e spedizioni, collaudo e certificazioni.

Tutte le voci sono incluse di fornitura, installazione a regola d'arte, certificazioni e trasporto.

LOTTO II

Tecnologie audio-video-informatiche percorso museale.

Il lotto ha ad oggetto la fornitura e installazione di attrezzature multimediali.

➤ Museo Laboratorio della Mente | Piano Primo

❖ 1 | Esperienza della malattia

1.1 _ Portatori di storie

Attrezzature multimediali

- Fornitura e montaggio di n. 3 Videoproiettori tipo CANON WUX 450ST o equivalente
4500 AL
WUXGA (1920 X 1200) 16:10
ottica: rapporto proiezione 0,56:1
connettività: HDBaseT, ingressi HDMI
porta di rete RJ-45
protocollo di controllo Pjlink
lens shift orizzontale e verticale
distorsione trapezoidale e angolare dell'immagine.
- Fornitura di n. 1 PC
processore i7

16GB RAM

disco rigido SSD 512 GB

scheda grafica RTX 2070

sistema operativo Windows 10 Pro.

- Fornitura e montaggio di n. 2 Speaker audio attivo tipo GENELEC 4010 AWM + supporto o equivalente

SPL 96 dB

Frequency Response 67 Hz - 25 kHz (-6dB)

potenza amplificatore 25W Bass (Class D) + 25W Treble (Class D)

dimensione driver \varnothing 76 mm Bass + \varnothing 19 mm treble

connessione 1 x Euroblock Analog Input

dimensioni H 181 x 121 x 115 mm

colore nero.

- Fornitura e montaggio di n. 1 sagomatore tipo ETC Source Four Mini Led o equivalente

Sagomatore con sistema di montaggio a soffitto

temperatura colore 4000K

ottica 36°

potenza 12W

dimmerabile

corpo sagomatore in Alluminio pressofuso

porta gobo formato E

1.2 Storie svelate

Attrezzature multimediali

- Fornitura e montaggio di n. 1 videoproiettore tipo NEC PE455UL o equivalente

4500 AL

WUXGA (1920 X 1200) 16:10

ottica: rapporto proiezione 1,23 – 2 :1

connettività: HDMI

porta di rete RJ-45

sorgente di luce laser (gruppo di rischio 2)

lens shift orizzontale e verticale

distorsione trapezoidale e angolare dell'immagine

flessibilità nel montaggio (modalità landscape, portrait e proiezione zenitale in pianta).

- Fornitura di n. 1 PC

processore i7

16GB RAM

disco rigido SSD 512 GB

scheda grafica RTX 2070

sistema operativo Windows 10 Pro

- Fornitura e montaggio di n. 1 Speaker audio attivo tipo GENELEC 4010 AWM + supporto o equivalente

SPL 96 dB

Frequency Response 67 Hz - 25 kHz (-6dB)

potenza amplificatore 25W Bass (Class D) + 25W Treble (Class D)

dimensione driver \varnothing 76 mm Bass + \varnothing 19 mm treble

connessione 1 x Euroblock Analog Input

dimensioni H 181 x 121 x 115 mm

colore nero.

- Fornitura e montaggio di n. 1 sagomatore tipo ETC Source Four Mini Led o equivalente.

Sagomatore con sistema di montaggio a soffitto

temperatura colore 4000K

ottica 36°

potenza 12W

dimmerabile

corpo sagomatore in Alluminio pressofuso

porta gobo formato E.

❖ 2 Rappresentazione sociale della malattia mentale

2.1 La comunità che cura

Attrezzature multimediali

- Fornitura e montaggio di n. 5 videoproiettori tipo NEC PE455UL o equivalente 4500 AL
WUXGA (1920 X 1200) 16:10
ottica: rapporto proiezione 1,23 – 2 :1
connettività: HDMI
porta di rete RJ-45
sorgente di luce laser (gruppo di rischio 2)
lens shift orizzontale e verticale
distorsione trapezoidale e angolare dell'immagine
flessibilità nel montaggio (modalità landscape, portrait e proiezione zenitale in pianta).
- Fornitura di n. 5 Player Video tipo BRIGHTHSIGN HD224 o equivalente
Supporto a risoluzione video 4K e Full HD (1080p60) H.265
Motore grafico HTML5 accelerato hardware
Gigabit Ethernet
S/PDIF digital audio
Controlli interattivi via GPIO e UDP.
- Fornitura e montaggio di n. 5 Sensori tipo Paradox 460 o equivalente
rilevatore di movimento
angolo 110°.
- Fornitura di n. 5 pannelli rigidi uso retroproiezione
visibile a 180° - buona visibilità ambo i lati.
Dimensione 140 x 79 cm.

- Fornitura e montaggio di n. 5 Speaker audio attivo tipo GENELEC 4010 AWM + supporto o equivalente

SPL 96 dB

Frequency Response 67 Hz - 25 kHz (-6dB)

potenza amplificatore 25W Bass (Class D) + 25W Treble (Class D)

dimensione driver \varnothing 76 mm Bass + \varnothing 19 mm treble

connessione 1 x Euroblock Analog Input

dimensioni H 181 x 121 x 115 mm

colore nero.

- Fornitura e montaggio di n. 7 sagomatori tipo ETC Source Four Mini Led o equivalente

Sagomatore con sistema di montaggio a soffitto

temperatura colore 4000K

ottica 36°

potenza 12W

dimmerabile

corpo sagomatore in Alluminio pressofuso

porta gobo formato E.

❖ 3 Laboratorio attivo

3.1 Una memoria vivente

Attrezzature multimediali

- Fornitura e montaggio di n. 2 videoproiettore tipo NEC PE455UL o equivalente 4500 AL
WUXGA (1920 X 1200) 16:10
ottica: rapporto proiezione 1,23 – 2 :1
connettività: HDMI

porta di rete RJ-45
 sorgente di luce laser (gruppo di rischio 2)
 lens shift orizzontale e verticale
 distorsione trapezoidale e angolare dell'immagine
 flessibilità nel montaggio (modalità landscape, portrait e proiezione zenitale in pianta).

- Fornitura di n. 2 PC
 processore I7
 16GB RAM
 disco rigido SSD 512 GB
 scheda grafica RTX 2070
 sistema operativo Windows 10 Pro.
- Fornitura e montaggio di n. 2 pellicola capacitiva tipo Skin Displax Ultra 90" o equivalente
 100 tocchi simultanei
 rauch response 5ms.
- Fornitura e montaggio di n. 4 Speaker audio a sospensione tipo Soundtube RS31 EZ W o equivalente

System Type	3" full-range, speaker a sospensione
Impedance (nominal)	8 ohm
Sensitivity dB @ 2.83 V/1 m	85.0 dB
Sensitivity dB @ 1 W/1 m	85.0 dB
Frequency Response (- 3 dB)	170 Hz - 14 kHz
Frequency Response (-10 dB)	120 Hz - 22 kHz
Max. Program Power	40 W
Max. Continuous Power RMS	20 W
Max. Power SPL @ 1 m	98.0 dB
Coverage Angle (-6 dB @ 2 kHz)	70°
Coverage Angle (-6 dB @ 10 kHz)	45°
Coverage Angle (averaged from 2 to 10 kHz)	85°
Directivity Factor (Q)	4.9 (averaged 100Hz - 10kHz), 7.1 (2kHz)
Directivity Index (DI) dB	5.1 (averaged 100Hz - 10kHz), 8.5 (2kHz)

corpo sagomatore in Alluminio pressofuso

porta gobo formato E.

3.2 Depositi di memoria

Attrezzature multimediali

Fornitura di n. 1 PC All-In-One

sistema operativo Windows 10

dimensione schermo 24 pollici - Risoluzione: 1920x1080 - 16:9, Full HD

processore Intel Core i5

Ram 8GB

scheda video Intel UHD Graphics 620

Hard disk 1 TB

web cam frontale

audio Realtek

connettività Wireless: WiFi 802.11n (a/c) - Gigabit WiFi

Bluetooth: V 5.0 - LAN: 10/100/1000 Mbits

4xUSB 3.1

incluso mouse e tastiera.

Fornitura di n.1 Scanner fotografico tipo EPSON Perfection V800 o equivalente

Tipo di scanner Scanner piano

Dual Lens System - risoluzioni di scansione 6.400x 9.600 dpi, 4.800x 9.600 dpi

Densità ottica 4 Dmax

Intervallo di scansione (massimo) 216 mm x 297 mm (Orizzontale x Verticale)

formato A4

Profondità colore Input: 48 Bit Colore , Output: 48 Bit Colore

Sistemi operativi supportati ac OS X 10.6.8 or later, Windows 10, Windows 7,

Windows 8, Windows 8.1, Windows Vista, Windows XP SP2 o superiore

Formati di output BMP, JPEG, TIFF, multi-TIFF, PDF, Scansione su PDF con
funzione di ricerca

Pellicole supportate – TPU Strisce di pellicola da 35 mm: 3x6 frame, diapositive da

35 mm 12 frame, Formato medio 120/220 (max. 6x20 cm): 1 frame, 5x4 pollici: 1

frame, fino a 203x254 mm (8x10 pollici) con guida per pellicole, fino a 149x247 mm

con Digital ICE

supporti per negativi e positivi: Negativi e diapositive da 35 mm, formato medio e 4x5 pollici

Interfacce USB ad alta velocità, compatibile con le specifiche USB 2.0.

- Fornitura e montaggio di n. 1 pannello led per set audio-video a luce diffusa
Kit d'Illuminazione Luce 480 LED dimmerabile con Cavalletto
Faretto LED 3200-5600K con Staffa-U.
- Nella fornitura sono ricompresi allestimento multimediale, , trasporto e/o spedizioni, collaudo e certificazioni.

Tutte le voci sono incluse di fornitura, trasporto, installazione a regola d'arte, allestimento multimediale, cablaggio audio-video, dati e distribuzione elettrica sul punto e certificazioni.

LOTTO III

Progettazione app e sito web

1) Progettazione app

L'applicazione "Portatori sani di diversità" dovrà rispondere a tre obiettivi diversi:

a. essere lo strumento di accesso alla rete wireless pubblica del **Parco di Santa Maria della Pietà**, al fine di integrarsi in modo coerente al processo di sviluppo che interesserà l'area in oggetto

b. consentire la fruizione delle opere presenti presso il **Museo Laboratorio della Mente** (MLM) e interagire con il patrimonio archivistico presente presso l'ex Ospedale Psichiatrico San Francesco utilizzando la tecnologia "QR Code"

c. creare e promuovere una rete di luoghi "portatori sani di diversità" presenti sul territorio laziale, per dare voce, spazio e visibilità a realtà regionali identificate come rilevanti per far emergere un semplice messaggio: la diversità è un valore.

1.1) Livello 1: Accesso tramite rete Wi-fi pubblica del Parco di Santa Maria della Pietà

Il parco Santa Maria della Pietà, all'interno del quale è collocato il MLM, sarà oggetto di importanti interventi che trasformeranno questo luogo in un "Parco della Salute e del Benessere", la maggior parte dei quali si concluderanno nei prossimi 24 mesi.

L'obiettivo sarà quello di unire memoria, salute, benessere, arte e partecipazione accogliendo i bisogni della popolazione e aiutare le persone a sviluppare buone abitudini con lo scopo di aumentare il benessere psico-fisico, la socialità, la crescita personale ed economica elaborando tutte componenti del benessere con un preciso obiettivo finale: avviare una gestione del parco che rappresenti una buona pratica di co-creazione partecipata con i cittadini.

Investire in progetti di valorizzazione che abbiano anche una forte visione socio-economica diviene quindi un fattore determinante per la promozione e gestione della salute. Questo sarà possibile identificando tra gli obiettivi prioritari della progettazione del nuovo "Parco

della Salute e del Benessere” non solo quelli afferenti alla sostenibilità economica delle iniziative degli stakeholders ma soprattutto quelli relativi alla capacità amplificatrice che avrà il parco di generare in se e nell’area intorno delle opportunità di crescita economica. Uno dei nuovi trend economici più promettenti e che meglio si sposano con la vocazione del Parco del Santa Maria della Pietà è la “Well-being Economy”.

Il progetto di valorizzazione prevederà, grazie al servizio Wi-Fi diffuso nell’intera area, la possibilità di organizzare aree di smart working all’aperto, così da permettere alle aziende che propongono il “lavoro agile” di usufruire di meraviglioso spazio immerso nel verde dedicato agli smart hub, agli acceleratori di start-up innovative.

Gli interventi previsti, in parte già affidati e prossimi all’avvio, comprendono:

- il cablaggio strutturato di tutti i padiglioni in uso e il loro collegamento con fibra con predisposizione di wi-fi pubblico e privato ad alta velocità;
- 3 aree per smart working, lettura e studio all’aperto ove lavorare, imparare e informarsi in connettività wi-fi;
- 1 area adiacente al MLM, progettata come area aperta, che avrà lo scopo di accogliere eventi, spettacoli e programmazioni varie.

L’App di Portatori Sani di Diversità pertanto dovrà integrarsi e dialogare con l’infrastruttura tecnologica in corso di realizzazione presso il Parco Santa Maria della Pietà, consentendo sin dal suo rilascio, l’accesso libero e gratuito alla rete wi-fi.

Si ipotizza una strategia per promuovere l’uso dell’applicazione all’interno del museo, ovvero l’utilizzo di un captive portal il cui processo è descritto nel dettaglio nel punto “PRIMA INSTALLAZIONE DELL’APP UTILIZZANDO LA RETE WIFI GRATUITA SMP” del presente documento, per la quale si presuppone implicitamente la predisposizione di un device hardware specifico quale un router che supporti questa funzionalità ed un’attività di riconfigurazione della rete se l’internet provider lo consentirà.

1.2) Livello 2: Fruizione delle installazioni del MLM e dell’ex Ospedale Psichiatrico di Rieti

L’App dovrà essere lo strumento in grado di consentire e facilitare una modalità immersiva di fruizione delle installazioni che comporranno il nuovo percorso espositivo del Museo, permettendo all’utente di accedere a contenuti esclusivi che lo accompagnino durante il suo percorso di visita dello spazio museale.

L’App dovrà essere integrata con un lettore di QR Code, apposto presso le diverse installazioni e sale, in grado di consentirne la lettura del codice alle device che non dovessero averlo integrato nativamente.

1.2.1) Requisiti richiesti

L’applicazione dovrà essere sviluppata con tecnologie ibride, ad esempio Nativescript o Ionic. Questi fungono da wrapper per applicazioni sviluppate tramite framework quali Angular, React o Vue, che a loro volta impiegano linguaggi comunemente utilizzati per il web quali JavaScript, HTML e CSS. Si consiglia fortemente di orientare lo stack tecnologico verso Angular o React poiché entrambi riescono a gestire applicativi più complessi e

soprattutto implementano una gestione dello stato ad eventi, fulcro della programmazione reattiva tipica delle migliori applicazioni odierne.

Il punto di forza delle tecnologie ibride precedentemente citate è innanzitutto nella possibilità di produrre una applicazione cross platform, ovvero eseguibile sia da Android che da iOS sfruttando un'unica codebase, e si differenziano per un fattore fondamentale, ovvero la possibilità che offre Nativescript di sviluppare un'applicazione sfruttando gli elementi nativi del sistema operativo garantendo delle performance ed una usabilità maggiore rispetto a quelle che possono offrire le semplici webview di Ionic.

1.2.2) Prima installazione dell'App utilizzando la rete Wi-fi gratuita SMP

Di seguito viene descritto il percorso che dovrà fare l'utente per effettuare la prima installazione dell'App utilizzando la rete wi-fi gratuita del nuovo "Parco della Salute e del Benessere":

1. Rilevazione della rete wi-fi gratuita SMP dal proprio device
2. Selezionare la rete ed effettuare la richiesta di collegamento
3. Essere reindirizzato all'area di login dalla quale inserire nome utente, mail, e numero di cellulare. L'utente dovrà poter effettuare il collegamento anche utilizzando i propri profili social (es. Facebook) e l'account Google
4. L'utente riceverà quindi un codice di autenticazione via SMS e/o mail attraverso il quale registrarsi al servizio wi-fi gratuito
5. Completata la procedura di registrazione alla rete wi-fi pubblica partirà automaticamente il download dell'App

Questa viene considerato lo scenario ottimale di fruizione dell'App in quanto:

- offre la possibilità, con una sola applicazione, di poter accedere non solo all'esperienza museale ma anche all'intera esperienza integrata del Parco, anche in connessione con altri servizi digitali che in futuro potranno essere attivati da ASL Roma 1
- consente all'utente di non utilizzare la propria rete di dati, incentivando così l'accesso.

1.2.3) Installazione dell'App non utilizzando la rete wi-fi gratuita

Nel caso in cui l'utente non volesse registrarsi alla rete wi-fi potrà scaricare l'App cercandola nello store di riferimento (App Store o Play Store) o utilizzare il QR Code per il download diretto visibile all'ingresso del MLM e dell'Archivio reatino.

Nel caso di assenza di connettività durante il percorso museale, gli utenti non collegati alla rete wi-fi potrebbero incontrare limitazioni nella fruizione dei contenuti della stessa, si suggerisce quindi di incentivare la registrazione alla rete wi-fi di SSM.

1.2.4) Accesso ai contenuti esclusivi tramite App

Terminato il download l'utente, inquadrando tramite la propria App il QR Code associato all'installazione, potrà accedere alla scheda di dettaglio con i seguenti attributi minimi:

- Nome Opera
- Codice Identificativo opera
- Qr Code associato
- Titolo scheda
- Testo descrittivo scheda
- Contenuti multimediali (fotografici- audio - video)
- L'utente potrà esprimere una valutazione della propria esperienza rispetto alle singole installazioni attribuendole un rating (1 a 5 stelle)

1.2.5) Modalità di navigazione dei contenuti delle opere successive

Terminata la fruizione dei contenuti della prima installazione l'utente potrà accedere agli ulteriori contenuti selezionando il numero riportato su ogni installazione, oppure utilizzando la funzione "installazione successiva" oppure accedendo nuovamente tramite la funzionalità "QR Code".

1.2.6) Archiviazione dei dati relativi al pubblico

Al termine del percorso, all'utente sarà inoltre data la possibilità di compilare un questionario di valutazione sull'esperienza vissuta. Il questionario sarà composto da un massimo di 10 domande a risposta chiusa, oltre i campi di raccolta delle anagrafiche.

I dati raccolti dalle visite di ogni utente dovranno essere archiviati e resi disponibili per successive analisi sui pubblici secondo i vincoli in seguito specificati. Questo consentirà al Museo di avere informazioni rilevanti sull'esperienza di visita e sul percorso, oltre che sulle caratteristiche dei visitatori. Patrimonio strategico per successive azioni di sviluppo future.

La modalità di trasferimento dei dati acquisiti verso il core dell'applicativo potrà avvenire nelle modalità che il fornitore riterrà opportune, ma garantendo in ogni caso il corretto funzionamento della procedura di sincronizzazione dei dati.

I dati oggetto della raccolta delle visite dei singoli utenti dovranno contenere al minimo quanto specificato in dettaglio nella sezione Business Logic del presente documento.

I dati raccolti dovranno poter essere esportati in formato excel attraverso apposita funzione "esporta".

1.3) Livello 3. La mappa dei luoghi Portatori sani di diversità"

L'App, tramite l'utilizzo della geolocalizzazione, dovrà consentire agli utenti di identificare e visualizzare i luoghi "portatori sani di diversità". Questi saranno individuati, selezionati e descritti dall'attività di mappatura prevista dal progetto beneficiario del contributo regionale all'attività 3.a).

Al momento del primo rilascio dell'App sarà previsto il caricamento di numero iniziale pari a 30 luoghi distribuiti nella sola Regione Lazio, tra Roma e il territorio di Rieti. L'App dovrà in ogni caso prevedere la possibilità di ampliamento sia del numero degli spazi/soggetti

inseribili che la possibilità di integrazione con altri luoghi localizzati in altre Regioni, che in futuro potrebbero essere interessate ad attivare percorsi di rete con il progetto del Museo (es. integrando la rete degli altri ex Ospedali psichiatrici sul territorio nazionale).

I contenuti relativi ai 30 luoghi iniziali saranno realizzati sempre nell'ambito dell'attività 3.a e forniti dal soggetto affidatario dell'attività. Dovranno poter essere caricati da parte del personale autorizzato tramite apposita funzionalità di back-end come specificato in dettaglio nella sezione Business Logic del presente documento.

Ogni scheda relativa ai luoghi "portatori sani di diversità" dovrà contenere almeno i seguenti attributi:

- Icona rappresentativa della categoria (es. Musei, Biblioteche, Archivi, Circuiti Turistici, altro da concordare)
- Nome del luogo
- Posizione geografica identificata tramite coordinate spaziali
- Indirizzo (Via, civico, Città, Provincia, Regione)
- Telefono
- Orari e giorni di apertura (eventuali)
- Sito web (eventuale)
- Testo descrittivo del luogo
- Altri contenuti di narrazione_Contenuti multimediali (audio, video, foto, documenti)
- Scheda di presentazione di eventuali eventi in programma o progetti

Accedendo ad ogni scheda l'utente potrà effettuare le seguenti azioni:

- Salvare tra i preferiti il luogo
- Valutare il luogo dando un giudizio (da 1 a 5 cuori)
- Scrivere una recensione (le recensioni ricevute, non i giudizi, dovranno essere approvate dal personale autorizzato per essere pubblicate)
- Nel caso in cui alcuni dei dati di dettaglio del singolo luogo fossero mancanti o non corretti, l'utente potrà suggerire la modifica o proporre l'inserimento del contenuto. Il suggerimento dovrà essere approvato dal personale autorizzato per essere pubblicato.

1.3.1) Gamification

Al fine di promuovere l'interazione con la piattaforma e di stimolarne l'utilizzo l'App dovrà prevedere delle funzionalità di gamification, attribuendo un punteggio alle specifiche azioni e assegnando dei badge, degli status e dei permessi agli utenti in funzione del punteggio

acquisito. Il valore numerico dei punti acquisiti sarà concordato con il committente in fase di rilascio. Di seguito si elencano le azioni che comportano l'assegnazione di punti:

- l'utente potrà effettuare il check-in sul luogo visitato e acquisire un punteggio per ogni luogo visitato
- l'utente acquisirà un punteggio extra ed un badge dopo aver visitato 3-5-10-15-30-tutti i luoghi "portatori sani di diversità"
- l'utente acquisirà un punteggio per ogni giudizio rilasciato
- l'utente acquisirà un punteggio extra ed un badge dopo aver giudicato 3-5-10-15-30-tutti i luoghi "portatori sani di diversità"
- l'utente acquisirà un punteggio per ogni commento rilasciato e pubblicato
- l'utente acquisirà un punteggio extra ed un badge dopo aver commentato 3-5-10-15-30-tutti i luoghi "portatori sani di diversità"
- l'utente acquisirà un punteggio per ogni segnalazione approvata finalizzata ad integrare le informazioni delle singole schede dei luoghi "portatori sani di diversità"
- l'utente acquisirà un punteggio extra ed un badge dopo aver segnalato modifiche per 3-5-10-15-30-tutti i luoghi "portatori sani di diversità"

L'utente, raggiunto un punteggio minimo, potrà diventare "contributor" e quindi suggerire nuovi luoghi "Portatori sani di diversità", compilando l'apposita scheda. La pubblicazione del nuovo luogo dovrà essere approvata dal personale autorizzato dal Museo.

L'utente contributor acquisirà un punteggio extra ed un badge dopo aver inserito ulteriori 3-5-10 luoghi "portatori sani di diversità".

L'utente, oltre ad acquisire badge in funzione del numero di visite, giudizi, commenti, segnalazioni e inserimenti, sbloccherà degli "status" via via crescenti dati dalla somma dei punteggi di ogni tipologia, fino a raggiungere il ruolo di "Ambassador della diversità".

1.4) Altre funzioni disponibili tramite App

1.4.1) Area Login

La sezione dovrà consentire all'utente di accedere ai propri dati di registrazione (Nome, Cognome, Telefono, Mail, Autorizzazioni privacy) permettendone la variazione o il recupero.

1.4.2) Contenuti informativi sul progetto

Tramite apposita funzionalità di backend dovrà essere possibile aggiornare i contenuti testuali e/o multimediali presenti nell'App (es. pagina di descrizione del progetto, pagina di contatto, pagine descrittive del MLM, dell'Ex Ospedale Psichiatrico di Rieti e del Parco di Santa Maria della Pietà).

La pagina descrittiva del MLM dovrà prevedere il link di accesso alla funzione di prenotazione delle visite guidate riservate ai gruppi presente sul web site.

1.5) Attività incluse nel progetto di sviluppo dell'App

Si intendono incluse nel progetto e a carico del fornitore le seguenti attività:

- Realizzazione dei wireframe del progetto con evidenza dei percorsi di navigazione (workflow) richiesti all'utente per accedere alle funzionalità indicate e descritte nei livelli 1-2-3.
- I wireframe dovranno essere resi disponibili tramite piattaforme di "product desing" (es. Invision, Sketch ecc) ed essere sottoposti a validazione.
- All'approvazione dei wireframe il fornitore dovrà realizzare tutti i layout, avendo cura di massimizzare l'esperienza di navigazione e la semplicità di utilizzo dell'App da parte dell'utente.

Si raccomanda fortemente l'organizzazione di workshop di co-design e dei relativi esercizi su personas, system map, user journey e card sorting. Per approfondimenti suggeriamo la lettura dei contenuti disponibili all'indirizzo <https://designers.italia.it/kit/co-design-workshop/>

2) PROGETTAZIONE WEBSITE

2.1) Obiettivi

L'obiettivo principale del sito sarà in prima battuta quello di comunicare le specifiche caratteristiche del progetto raccontandone le unicità e valorizzandone gli elementi distintivi.

In secondo luogo il website dovrà favorire e facilitare il download dell'App, elemento centrale del progetto e porta di accesso a tutte le funzionalità di "Portatori sani di diversità"

La pubblicazione online delle schede dei singoli luoghi "portatori sani di diversità" consentirà l'indicizzazione dei contenuti sui motori di ricerca supportando la visibilità del progetto e la sua conoscenza.

2.2) Accesso e fruibilità del sito

Il sito dovrà essere accessibile dai principali browser (Chrome, Firefox, Explorer ed Edge) rispettando i seguenti vincoli di retrocompatibilità:

- Chrome 45+
- Firefox 38+
- Opera 30+
- Internet Explorer 10+
- Edge 12+
- Safari 9+

Il sito dovrà essere raggiungibile all'indirizzo <https://www.portatorisanidiversità.it> o simili tramite protocollo http secure (HTTPS).

Il sito internet dovrà essere implementato a partire dalla navigazione mobile (mobile first) ed essere perfettamente responsivo e accessibile in tutte le sue funzionalità sia da desktop che da mobile e tablet.

2.3) Caratteristiche generali

Il sito dovrà essere chiaro, orientato all'immediatezza e alla facilità d'uso, attraverso una gestione gerarchica dei contenuti e dando risalto alle funzioni strategiche in seguito definite.

2.4) Albero di navigazione

Home Page

Dovrà evidenziare le caratteristiche del progetto e promuovere il download dell'App attraverso l'inserimento delle Call To Action opportune.

Dovrà indicare i principali luoghi "portatori sani di diversità" e consentire l'accesso alle pagine interne di dettaglio, anche attraverso l'utilizzo di filtri di ricerca.

Dovrà mostrare i commenti degli utenti sui luoghi di diversità recensiti.

Dovrà valorizzare la fruizione del MLM, dell'Ex Ospedale Psichiatrico di Rieti e del Parco di Santa Maria della Pietà.

Il progetto

La sezione dovrà evidenziare nel dettaglio il progetto, le sue unicità e le funzionalità esclusive accessibili tramite App. Evidenziare le realtà coinvolte nel progetto ed i relativi contributi.

Il MLM, l'ex Ospedale Psichiatrico di Rieti e Parco di Santa Maria della Pietà

Le rispettive sezioni prevedono l'inserimento di contenuti di dettaglio relativi alle pagine indicate, incluse la presentazione del percorso espositivo, il concept, oltre a informazioni funzionali all'organizzazione della visita l'indirizzo, gli orari di apertura e le modalità di accesso. Non duplicherà i contenuti già esistenti sul sito del Museo ma offrirà una lettura arricchita delle opere e più specifica e verticale sul progetto Portatori sani di Diversità.

I luoghi (pagina di lista)

La sezione dovrà evidenziare i luoghi "Portatori Sani di diversità" consentendo l'accesso alla relativa scheda di dettaglio. Per ogni luogo, nella pagina di lista, dovranno essere resi visibili i seguenti attributi minimi:

- Titolo luogo
- Tipologia luogo
- Posizionamento del pin sulla mappa
- Descrizione sintetica

- Rating

I luoghi (pagina di dettaglio)

Una volta selezionata dalla pagina di lista o attraverso la relativa funzione di ricerca, la relativa pagina interna, si atterrà sulla pagina di dettaglio dei luoghi “portatori sani di diversità”.

La scheda di dettaglio dovrà contenere i seguenti attributi minimi:

- Titolo del luogo
- Icona identificativa della tipologia del luogo
- Posizionamento sulla mappa
- Indirizzo
- Orari di apertura
- Link al sito
- Rating medio e ultimi commenti ricevuti
- Descrizione analitica
- Contenuti multimediali
- Eventi, mostre o attività in programma
- Altri luoghi simili suggeriti

Link alla privacy (fornita dal committente) e alla cookie policy adottata

2.5) Caratteristiche del CMS

Il CMS dovrà consentire l’aggiornamento del sito internet in tutte le sue parti con facilità d’uso, garantendo usabilità e accessibilità.

Il CMS dovrà essere fruibile senza necessità di installazione di software specifici sui PC o su altri dispositivi client e sarà completamente web based.

Il CMS implementato dovrà avere le seguenti caratteristiche minime:

- customizzazione sulla base delle specifiche necessità del cliente che ne deterrà la proprietà
- massima semplicità di utilizzo, anche per personale non tecnico
- caricamento di contenuti anche attraverso l’upload di documenti realizzati tramite programmi di produttività personale (es. pdf)
- possibilità di inserire immagini, testi, video, audio e link interni o esterni.

Inoltre il CSM:

- avrà la capacità futura di gestire più lingue;
- potrà integrare flussi di contenuti XML garantendo adeguati standard di sicurezza;
- consentirà l'autenticazione degli utenti;
- prevederà una gestione dei profili in funzione delle proprietà attribuite agli specifici utenti (amministratore, redattore, autore) e del workflow redazionale definito (es. approvazione del redattore ai contenuti prodotti dall'autore);
- avrà Editor WYSIWIG integrato;
- garantirà un sistema di gestione di contenuti multimediali integrato (immagini, video, documenti) sotto forma di repository (tale che i riferimenti hyperlink a documenti nel repository siano inseriti senza riferimenti path assoluti e che sia possibile effettuare una ricerca tramite parole chiave);
- consentirà la gestione autonoma dei contenuti e dei menu di navigazione della home page oltre alla scelta del template delle pagine interne sui modelli disponibili;
- offrirà un sistema di visualizzazione in anteprima delle modifiche ipotizzate prima di procedere alla pubblicazione dei contenuti;
- sarà fornito assieme a strumenti di ottimizzazione del posizionamento SEO attraverso appositi plugin (es Yoast);
- dovrà prevedere l'utilizzo di Tag Manager e del relativo setting, comprensivo di Google Analytics e integrazione con gli strumenti per webmaster ed in generale di tutta la suite Google (es. Search Console);

Si intendono incluse nel progetto e a carico del fornitore le seguenti attività:

- Realizzazione dei Wireframe del progetto ed evidenza dei percorsi di navigazione (workflow) delle funzionalità indicate e descritte nei livelli 1-2-3

I wireframe dovranno essere resi disponibili tramite piattaforme di "product desing" (es. Invision, Sketch ecc).

All'approvazione dei wireframe il fornitore dovrà realizzare tutti i layout definiti, avendo cura di massimizzare l'esperienza di navigazione e la semplicità di utilizzo dell'App da parte dell'utente.

Anche per lo sviluppo del website si raccomanda l'attivazione di workshop di co-design e l'utilizzo dei relativi esercizi su personas, user journey e card sorting. Per approfondimenti suggeriamo la lettura dei contenuti disponibili all'indirizzo <https://designers.italia.it/kit/co-design-workshop/>

- il pieno possesso da parte del cliente dei codici sorgente e la totale conoscenza dell'applicativo e del suo funzionamento

- il corretto funzionamento dell'applicativo, reso disponibile su un server di preproduzione al fine di verificarne le caratteristiche in fase di collaudo

L'ambiente di pre-produzione dovrà rimanere disponibile per consentire successivi test di aggiornamento dell'applicativo e degli eventuali plug-in utilizzati.

2.6) Attività SEO di base

La scrittura del codice del sito dovrà essere ottimizzata per consentire la corretta indicizzazione e facilitare il posizionamento sui principali motori di ricerca.

Dovrà essere effettuata un'analisi semantica dell'albero di navigazione e dell'architettura delle informazioni per favorire il posizionamento.

Il fornitore dovrà definire tag title e description di ogni pagina e consentirne la personalizzazione da backend di tag title, description e URL.

Il fornitore dovrà fornire la sua consulenza nella redazione di contenuti SEO Friendly e dovrà utilizzare, quando possibile, i dati strutturati come da schema.org.

Dovrà procedere alla verifica dell'indicizzazione sui principali motori di ricerca e all'inserimento della site map del sito per favorire lo spideraggio.

2.7) Norme di accessibilità

Il sito dovrà garantire il rispetto delle norme di agibilità come da linee guida AgID reperibili online all'indirizzo <https://www.agid.gov.it/it>

2.8) Definizione degli step

Sono di seguito descritte le fasi da rispettare per lo sviluppo del progetto.

FASE 1

- Definizione delle strutture funzionali di navigazione
- Presentazione da parte del fornitore delle proposte di Home Page desktop e mobile
- Presentazione da parte del fornitore delle proposte di pagina interna del sito desktop e mobile
- Modifiche delle proposte sulla base delle indicazioni del cliente
- Definizione della linea grafica condivisa e creazione di tutti i lay out

All'approvazione del Layout darà inizio la fase N.2

FASE N.2

- Rilascio, sull'ambiente di test o staging predisposto della prima versione prototipo del sito, già popolato dei contenuti forniti, dotato delle funzioni più avanzate e già configurato in back-office di una prima funzionale struttura degli accessi.

FASE 3

- Si completeranno tutte le necessarie operazioni di collaudo e bug fixing (perfezionamento della struttura, accertamento delle funzionalità).

FASE 4

- Test finale e Go--live

2.9) Formazione

Il fornitore dovrà svolgere attività di formazione ai soggetti individuati dal Museo, al fine di formarli nell'utilizzo del CMS del web site. L'attività prevede N. 2 incontri formativi dedicati ad un numero massimo di 8 utenti ad incontro. La formazione di ogni gruppo prevede N. 4 ore di attività on site presso la sede del cliente.

2.10) Assistenza ordinaria di base ed eventuali upgrade

Dovrà essere garantito per 12 mesi dal rilascio il mantenimento dell'applicativo, l'aggiornamento del CMS e degli eventuali plugin installati e l'attività di assistenza di base per 2 ore mese da eseguirsi da remoto.

Livelli garantiti richiesti

Intervento sul malfunzionamento bloccante entro 4 ore lavorative dalla segnalazione e risoluzione entro 16 ore lavorativa dalla presa in carico dell'intervento.

Intervento sul malfunzionamento non bloccante entro 8 ore dalla segnalazione e risoluzione entro 24 ore dalla presa in carico.

Il progetto dovrà essere implementato con l'obiettivo di consentire nel tempo l'inserimento di nuove funzionalità.

3) CORE APPLICATIVO

L'applicativo sarà sviluppato in maniera modulare garantendone leggibilità e manutenibilità e permetterà una comunicazione bidirezionale sfruttando un set di API RESTful grazie alle quali sarà possibile alimentare sito ed applicazione con i contenuti inseriti ed aggiornati dagli utenti autorizzati nell'area di backend e al contempo permetterà la raccolta, valutazione e pubblicazione di contenuti dal basso, ovvero generati dagli utenti dal proprio smartphone.

Gli endpoints delle suddette API saranno protetti da una politica restrittiva di Cross Origin Resource Sharing per evitare richieste dall'esterno ma anche da un middleware gestito dall'applicativo che verifichi lo stato di autenticazione dell'utente richiedente. Ciò non preclude la possibilità futura di

4) FUNZIONALITÀ DI BACK END ACCESSIBILI TRAMITE DASHBOARD

Gestione dei contenuti

Tramite la sezione di gestione dei contenuti gli utenti abilitati potranno intervenire sui testi delle seguenti aree del sito e dell'App:

- Inserire, modificare e cancellare i contenuti, ad esempio, delle seguenti sezioni informative: le pagine descrittive relative al Progetto, al MLM, all'Archivio dell'ex Ospedale psichiatrico di Rieti e del Parco di Santa Maria della Pietà
- Caricare ed eliminare contenuti multimediali (audio, video, foto)
- Inserire, modificare e cancellare le schede dei luoghi "portatori sani di diversità" intervenendo sui relativi attributi
- Inserire, modificare e cancellare i contenuti relativi alle schede delle installazioni presenti presso il MLM e l'ex ospedale psichiatrico di Rieti intervenendo sui relativi attributi.

Gestione e approvazione delle modifiche

Tramite questa sezione gli utenti abilitati potranno:

- autorizzare/negare le modifiche suggerite dagli utilizzatori dell'App relativamente ai luoghi "portatori sani di diversità"
- validare e autorizzare/rifiutare le proposte di modifiche sui contenuti informativi delle schede dei luoghi "portatori sani di diversità"
- validare e autorizzare/rifiutare i commenti sui luoghi "portatori sani di diversità"
- validare e autorizzare le proposte di creazione di nuovi luoghi "portatori sani di diversità"

Gestione dei dati sui pubblici

Tramite questa sezione gli utenti abilitati potranno accedere, visualizzare, elaborare ed estrarre i seguenti dati sui pubblici:

- Giorno della visita (gg/mm/aa)
- L'orario di accesso (orario di fruizione del primo contenuto)
- L'orario di uscita (orario di fruizione dell'ultimo contenuto)
- La durata della visita
- L'indicazione dei contenuti fruiti tramite App
- Il voto dato alla singola installazione
- Il voto generale alla visita
- I dati raccolti dal questionario facoltativo (età, professione, nazionalità, altro indicato dalla direzione del Museo e dell'Archivio di Rieti)

I dati raccolti dovranno poter essere aggregati e visualizzati attraverso la dashboard. Esempi di aggregazione dei dati:

- Numero di utenti per intervallo di tempo

- Installazioni più viste
- Installazioni più votate
- Ordinamento per voto
- Tempo medio della visita
- Distribuzione dei visitatori per periodo/età/professione/provenienza geografica ecc. utilizzando appositi filtri

I dati raccolti potranno poter essere esportati in formato excel attraverso apposita funzione "Esporta".

Gestione del database degli utenti

Tramite questa sezione gli utenti abilitati potranno accedere al DB degli utenti e visualizzarne i dati relativi (anagrafiche, luoghi visitati, suggerimenti, commenti, valutazioni, punteggio, badge, status, luoghi inseriti ecc).

I dati raccolti potranno poi essere esportati in formato excel attraverso apposita funzione "Esporta"

Gestione della gamification

Nella sezione "gamification" gli utenti abilitati potranno creare, modificare o cancellare:

- i punteggi attribuiti alle singole azioni
- i nomi dei badge e degli status
- i punteggi da raggiungere per l'attribuzione dei privilegi di contributor, dei badge e degli status

I dati raccolti potranno poi essere esportati in formato excel attraverso apposita funzione "Esporta".

Gestione dei permessi

Tramite questa sezione gli admin potranno creare, modificare o cancellare gli utenti autorizzati ad accedere all'area di backend e assegnare/modificare/revocare loro i relativi permessi.

L'admin potrà definire, per ogni utente abilitato, l'accesso ad una o più sezioni della dashboard attribuendogli i relativi privilegi (visualizzazione, modifica, approvazione/rifiuto)

4) INFRASTRUTTURA TECNOLOGICA

Di seguito sono indicati i requisiti tecnici minimi di cui dovrà disporre il server di produzione. Si consiglia altresì di generare un ambiente di staging mantenendo le medesime direttive software.

Requisiti hardware a carico del committente

I requisiti del server che ospiterà il sito e che al contempo dialogherà con le varie applicazioni installate dipenderanno principalmente dalla previsione di afflusso dell'utenza, ma poiché è difficile determinarlo con precisione e di fatto rimarrà un'incognita fino alla fase successiva alla pubblicazione dell'applicazione, la soluzione ottimale suggerita è di adottare un Virtual Private Server o VPS elastica, ovvero un'istanza server sulla quale possano essere effettuate variazioni ed adattamenti hardware real time.

La configurazione iniziale minima dovrà prevedere una VPS dotata di 8GB di RAM, 2/4 vCPUs ed un SSD di 60GB, spazio che dovrà ospitare non soltanto il software, ma anche tutti i media caricati dagli utenti.

Requisiti software suggeriti

Suggeriamo un ambiente basato su stack LAMP, composto da GNU/Linux con distribuzione CentOS, Apache 2.4.41 come web server, PHP versione 7.3 e MySQL (o MariaDB) per il database management system. Requisito indispensabile è l'utilizzo di GIT per il versioning del software.

Misure di sicurezza minime richieste

Data la natura dei dati raccolti dall'applicazione si richiede di curare con particolare attenzione la sicurezza del server e del software, onde evitare data breaches. In particolare, dovranno essere previste le seguenti misure minime:

- Set up e mantenimento di un firewall per identificare ed isolare i servizi pubblici e quindi accessibili anche in forma anonima nel web (come il sito internet o le API dell'applicazione) da quelli privati;
- L'accesso alla macchina dovrà avvenire esclusivamente via SSH con corrispondenza di chiave pubblica su indirizzi IP prestabiliti e selezionati;
- L'adozione del Secure Sockets Layer, ovvero tutti i dati che transitano dal sito o dall'applicazione verso il server e viceversa dovranno essere cifrati tramite il protocollo HTTPS;
- L'installazione di Fail2Ban con regole restrittive sui tentativi di login errati e configurazione di jails incrementali.

Scelta delle tecnologie della Business logic, Data access layer ed Interfaccia utente

Al fine di uniformare e mantenere coerenza con le tecnologie adottate dall'Asl Roma 1 in progetti simili (web site, intranet) si suggerisce l'utilizzo di framework open source di tipo Model View Controller MVC in PHP (es. Laravel, Symphony, ecc) e che in ogni caso garantiscano il mantenimento del codice su GitHub.

Adottando questo Stack suggeriamo di gestire la Business Logic modularizzandola per controllers.

Il data access layer dovrà essere gestito tramite Eloquent, ORM avanzato in grado di consentire con sicurezza l'interconnessione tra il database e l'applicativo. Lo sviluppo della User Interface dovrà essere gestito utilizzando sfruttando un template engine come Blade o Twig che renda più chiaro riutilizzabile e quindi manutenibile il codice di riferimento.

Il Lotto ha ad oggetto la realizzazione di:

Core Applicativo;

Realizzazione App con le caratteristiche sopra individuate;

Accesso tramite rete Wi-fi pubblica del Parco di Santa Maria della Pietà

Fruizione delle installazioni del MLM e dell'Ex Ospedale Psichiatrico di Rieti

ART. 3 DESCRIZIONE DEL LUOGHI IN CUI L'ATTIVITA' DOVRA' ESSERE SVOLTA

La fornitura/installazione dovrà svolgersi presso il Museo Laboratorio della mente Padiglione 6 Santa Maria della Pietà Roma e presso ASL RIETI ex OP San Francesco Padiglione Direzione Aziendale Rieti.

ART. 4 TEMPI DI REALIZZAZIONE

Le tempistiche di realizzazione saranno quelle previste dall'Avviso Pubblico "DTC-Intervento 2 – Ricerca e sviluppi di tecnologie per la valorizzazione del patrimonio culturale" – Seconda Fase non ancora pubblicato.

ART. 5 PERSONALE

La ditta appaltatrice (DA) dovrà utilizzare personale che osservi diligentemente le norme e le disposizioni dell'Amministrazione. Più in generale, per le diverse attività previste, il personale deve essere idoneo al lavoro ed in possesso di un adeguato livello di professionalità, certificato ove richiesto dai titoli di studio e qualifiche professionali conformi alle normative vigenti.

Tutte le attività oggetto dell'appalto dovranno essere eseguiti da personale qualificato ed opportunamente addestrato anche in merito alle problematiche inerenti la salute e la sicurezza nei luoghi di lavoro.

ART. 6 CONTROLLI

Il Committente può effettuare in ogni momento la verifica delle prestazioni nel corso di realizzazione. In particolare rispetto ai

- tempi previsti;
- corretta osservanza delle obbligazioni assunte.

Il Committente potrà pertanto chiedere la ripetizione, con oneri a carico dell'aggiudicatario, di quelle attività che dovessero risultare non eseguite a regola d'arte oppure non effettuate, fatte salve le penalità previste dalla vigente normativa e dal presente capitolato.

Nel caso l'aggiudicatario, nel corso del rapporto contrattuale, sospenda per qualsiasi motivo l'attività o non fosse in grado di eseguire le prestazioni a regola d'arte secondo le modalità e nei termini richiesti, sarà facoltà del Committente provvedere immediatamente alla esecuzione della prestazione nei modi giudicati più opportuni anche rivolgendosi ad altri Operatori Economici, addebitando all'appaltatore inadempiente le maggiori spese da ciò derivanti. Resta salva ogni altra azione a tutela degli interessi aziendali.

ART. 7 MODALITÀ DI FATTURAZIONE E PAGAMENTO

1. La fatturazione dovrà essere effettuata secondo le modalità e tempistiche previste all'Avviso Pubblico "DTC- Intervento 2 – Ricerca e sviluppi di tecnologie per la valorizzazione del patrimonio culturale" – Seconda Fase.

Al presente appalto si applicano le prescrizioni di cui all'art.30 comma 5 del D. Lgs. 50/2016.

2. Le fatture dovranno essere emesse secondo le modalità stabilite dal Regolamento approvato con Decreto del Commissario Ad Acta n. U00032 del 30 gennaio 2017 "Disciplina uniforme delle modalità di fatturazione e di pagamento dei crediti vantati nei confronti delle Aziende Sanitarie Locali, Aziende Ospedaliere, Aziende Ospedaliere Universitarie, IRCSS pubblici, dell'Azienda ARES 118 e della Fondazione Policlinico Tor Vergata – modifiche al DCA n. U00308 del 3 luglio 2015". Le parti contraenti, sottoscrivendo il presente contratto, dichiarano di conoscerne il contenuto e di accettarlo pienamente, obbligandosi ad applicarlo in ogni sua parte.

3. Ciascuna fattura emessa dall'Operatore Economico, intestata all'ASL Roma 1 e trasmessa esclusivamente in formato elettronico ai sensi del D.M. 55 del 3 aprile 2013, dovrà contenere il riferimento al presente contratto e al numero di ordine generato dalla procedura amministrativo contabile, al CIG e alle prestazioni cui si riferisce e relativi prezzi.

4. L'Operatore Economico si obbliga a presentare un rendiconto di tutte le attività svolte nel corso del periodo di riferimento. Il rendiconto deve essere approvato dall'ASL Roma 1 al fine di autorizzare l'emissione della relativa fattura. Qualora lo ritenesse necessario, può richiedere all'Operatore Economico l'integrazione della documentazione. L'Operatore Economico sarà tenuto a soddisfare la richiesta che deve approvare il rendiconto. L'importo della fattura potrà essere decurtato delle eventuali penali applicate e determinate nelle modalità descritte nell'articolo "Penali".

5. L'importo delle predette fatture è corrisposto dopo l'avvenuto riscontro regolare della fattura, sul conto corrente indicato all'articolo seguente.

6. Rimane inteso che l'ASL Roma 1, prima di procedere al pagamento del corrispettivo, acquisirà di ufficio il documento unico di regolarità contributiva (D.U.R.C.), attestante la regolarità dell'Operatore Economico in ordine al versamento dei contributi previdenziali e dei contributi assicurativi obbligatori per gli infortuni sul lavoro e le malattie professionali dei dipendenti. Il pagamento è sospeso dal momento della richiesta del DURC alla sua emissione, pertanto nessuna produzione di interessi moratori potrà essere vantata dall'Operatore Economico per detto periodo di sospensione.

7. L'Operatore Economico, sotto la propria esclusiva responsabilità, rende tempestivamente note le variazioni circa le modalità di accredito di cui sopra; in difetto di tale comunicazione, anche se le variazioni vengono pubblicate nei modi di legge, l'Operatore Economico non può sollevare eccezioni in ordine ad eventuali ritardi dei pagamenti, né in ordine ai pagamenti già effettuati.

8. Resta tuttavia espressamente inteso che per nessun motivo, ivi compreso il caso di ritardi nei pagamenti dei corrispettivi dovuti, l'Operatore Economico può sospendere l'erogazione del prestazione/fornitura e, comunque, lo svolgimento delle attività previste nel Contratto. L'Operatore Economico che procederà ad interrompere arbitrariamente le prestazioni contrattuali sarà considerato diretto responsabile degli eventuali danni causati all'ASL Roma 1 e dovuti a da tale interruzione.

ART. 8 ALTRI OBBLIGHI SPECIFICI DELL'OPERATORE ECONOMICO

Sono a carico dell'appaltatore, intendendosi remunerati con il corrispettivo contrattuale, tutti gli oneri e rischi relativi alla prestazione oggetto dell'appalto, nonché ogni attività e fornitura che si rendessero necessarie per l'attivazione degli stessi o, comunque, opportune per un corretto e completo adempimento delle obbligazioni previste.

La ditta aggiudicataria si obbliga ad eseguire tutte le prestazioni a perfetta regola d'arte, nel rispetto delle norme vigenti e secondo le condizioni, le modalità, i termini e le prescrizioni contenute nel presente capitolato e nei suoi allegati.

Le prestazioni rese dovranno necessariamente essere conformi, salva espressa deroga, alle caratteristiche tecniche ed alle specifiche indicate nel capitolato.

L'aggiudicatario si obbliga ad osservare, nell'esecuzione delle prestazioni contrattuali, tutte le norme e tutte le prescrizioni tecniche e di sicurezza in vigore, nonché quelle che dovessero essere emanate.

Gli eventuali maggiori oneri derivanti dalla necessità di osservare le norme e le prescrizioni di cui sopra, anche se entrate in vigore successivamente alla stipula del contratto, resteranno ad esclusivo carico della DA, intendendosi in ogni caso remunerati con il corrispettivo contrattuale di cui oltre e la DA non potrà, pertanto, avanzare pretesa di compensi, a tal titolo, nei confronti della ASL assumendosene ogni relativa alea.

La DA si impegna espressamente a tenere indenne l'ASL da tutte le conseguenze derivanti dalla eventuale inosservanza delle norme e prescrizioni tecniche, di sicurezza, di igiene e sanitarie vigenti.

La DA si obbliga a rispettare tutte le indicazioni relative alla buona e corretta esecuzione contrattuale che dovessero essere impartite dall'ASL, per quanto di propria competenza.

La DA si obbliga, infine, a comunicare all'ASL tempestivamente, per quanto di rispettiva ragione, ogni circostanza che abbia influenza sull'esecuzione delle attività di cui all'appalto.

La ditta aggiudicataria si obbliga, per quanto di propria competenza, in qualsiasi momento e anche senza preavviso, a consentire all'ASL tutte le necessarie verifiche circa la piena e corretta esecuzione delle prestazioni oggetto dell'appalto, prestando, a richiesta, tutta la collaborazione del caso.

La DA si impegna, oltre a quanto previsto in altre parti del presente capitolato, anche a:

- predisporre tutti gli strumenti e le metodologie, comprensivi della relativa documentazione, atti a garantire elevati livelli di prestazione, ivi compresi quelli relativi alla sicurezza e riservatezza;
- osservare tutte le indicazioni operative, di indirizzo e di controllo che a tale scopo saranno predisposte e comunicate dall'ASL;
- comunicare tempestivamente all'ASL le variazioni eventualmente intervenute in relazione alla propria struttura organizzativa coinvolta nell'esecuzione del contratto o che abbiano potenziale influenza sulla stessa;
- comunicare all'ASL, all'inizio del contratto, i nominativi dei responsabili e degli operatori dedicati all'esecuzione dell'appalto, informando circa ogni variazione intercorsa.

ART. 9 PENALI

1. Qualora durante lo svolgimento delle prestazioni si verificassero inadempienze nell'osservanza delle clausole contrattuali o del capitolato o rilievi per negligenza nell'espletamento dell'appalto, il Committente, previa contestazione a mezzo PEC, potrà diffidare l'Operatore Economico all'esatta esecuzione della prestazione. Quest'ultimo dovrà produrre, entro e non oltre 5 giorni lavorativi, successivi alla suddetta contestazione le proprie giustificazioni scritte. Ove le suddette giustificazioni non pervengano ovvero il Committente non le ritenga condivisibili si potrà procedere ad applicare le penali come di seguito riportato, rimane salvo il diritto di pretendere il risarcimento dell'eventuale danno provocato dalla condotta omissiva o non conforme dell'Operatore Economico .

2. Nel caso di inosservanze delle norme contrattuali e per ciascuna carenza rilevata, il Committente si riserva l'insindacabilità di applicare le seguenti penalità, oltre a quanto previsto in merito a rischi, responsabilità e risarcimento per eventuali danni nello schema di contratto:

a) In caso di ritardo nell'adempimento delle prestazioni contrattuali rispetto ai termini indicati nel capitolato o nell'offerta tecnica si applicherà la penale di Euro 50,00 per ogni giorno solare di ritardo;

b) In caso di prestazione resa non conformemente alle prescrizioni di capitolato o dell'offerta tecnica si applicherà una penale pari a Euro 50,00 per ogni giorno solare, fintanto che non verrà rimossa la difformità ;

3. Per tutti i punti la verifica di non conformità sull'esecuzione della prestazione deve essere attuata nel rispetto della regola del contraddittorio con il rappresentante dell'impresa aggiudicataria; in caso di rifiuto la contestazione può essere comunicata anche via PEC con la conseguente esecuzione d'ufficio della penale.

4. Il Committente potrà applicare le penali nella misura massima del 10% del valore del contratto.

5. L'applicazione delle penali non esclude peraltro qualsiasi altra azione legale che l'Azienda intenda eventualmente intraprendere fino ad arrivare alla risoluzione del contratto per gravissime inadempienze o irregolarità.

6. In caso di danni arrecati dall'Operatore Economico alla proprietà dell'Azienda, gli stessi verranno contestati per iscritto a mezzo PEC. Qualora l'Azienda non accogliesse le giustificazioni addotte dall'impresa ovvero l'impresa stessa non provvedesse al ripristino del bene, nei termini fissati, vi provvederà l'Azienda addebitando le spese all'impresa.

7. L'importo derivante dall'applicazione di penalità, sanzioni e dalle spese sostenute in danno verrà detratto dai pagamenti dovuti all'impresa o da eventuali crediti vantati dalla stessa, nonché sul deposito cauzionale con escussione della garanzia.

ART. 10 RISOLUZIONE E RECESSO

1. Ferme le ulteriori ipotesi di risoluzione previste dall' art. 108 del d.lgs. 50/2016 IL Committente può risolvere di diritto il contratto ai sensi dell'art. 1456 c.c., previa dichiarazione da comunicarsi all'Operatore Economico nel rispetto delle modalità previste dalla vigente normativa, senza necessità di assegnare alcun termine per l'adempimento, il contratto nei seguenti casi:

- a) reiterati e aggravati inadempimenti imputabili all'Operatore Economico, comprovati da almeno 3 (tre) documenti di contestazione ufficiale, al di fuori dei casi di cui all'articolo 108 del d.lgs. 50/2016;
 - b) applicazione di penali fino alla concorrenza del 10% del valore contrattuale; violazione delle norme in materia di cessione del contratto e dei crediti;
 - c) mancata reintegrazione della cauzione eventualmente escussa entro il termine di cui all'articolo "Cauzione definitiva";
 - d) nei casi di non rispetto della disciplina relativa alla Tracciabilità dei flussi finanziari;
 - e) nei casi di subappalto non autorizzato;
2. In tutti i predetti casi di risoluzione il Committente ha diritto di ritenere definitivamente la cauzione definitiva e/o di applicare una penale equivalente, nonché di procedere nei confronti dell'Operatore Economico per il risarcimento del danno. In questo caso l'Azienda si rivolgerà per l'esecuzione del servizio appaltato alla successiva Ditta che ha presentato la migliore offerta.
3. In conformità con quanto previsto dal Protocollo di Azione sottoscritto tra l'Autorità Nazionale Anticorruzione e la Regione Lazio, l'ASL Roma 1 si avvarrà della clausola risolutiva espressa di cui all'art. 1456 c.c. ogni qualvolta nei confronti dell'imprenditore o dei componenti la compagine sociale, o dei dirigenti dell'impresa con funzioni specifiche relative all'affidamento alla stipula e all'esecuzione del contratto sia stata disposta misura cautelare o sia intervenuto rinvio a giudizio per taluno dei delitti di cui agli artt. 317 cp 318 cp 319 cp 319 bis cp 319 ter cp 319 quater 320 cp 322 cp 322 bis cp 346 bis cp 353 cp 353 bis cp.
4. Rimane inteso che eventuali inadempimenti che abbiano portato alla risoluzione del presente Contratto saranno oggetto di segnalazione all'Autorità Nazionale Anticorruzione nonché potranno essere valutati come grave negligenza o malafede nell'esecuzione delle prestazioni affidate all'Operatore Economico ai sensi dell'art. 80, comma 5, lett. c), d.lgs. 50/2016.
5. Fermo restando quanto previsto dagli artt. 88, comma 4-ter, e 92, comma 4, d.lgs. 6 settembre 2011, n. 159 e dall'art. 109 del d.lgs. 50/2016, l'ASL Roma 1 ha diritto, nei casi di giusta causa, di recedere unilateralmente dal contratto, in tutto o in parte, in qualsiasi momento, con un preavviso di almeno 30 (trenta) giorni solari, da comunicarsi all'Operatore Economico via PEC.
6. Per giusta causa si intende, a titolo meramente esemplificativo e non esaustivo:
- a) qualora sia stato depositato contro l'Operatore Economico un ricorso ai sensi della legge fallimentare o di altra legge applicabile in materia di procedure concorsuali, che proponga lo scioglimento, la liquidazione, la composizione amichevole, la ristrutturazione dell'indebitamento o il concordato con i creditori, ovvero nel caso in cui venga designato un liquidatore, curatore, custode o soggetto avente simili funzioni, il quale entri in possesso dei beni o venga incaricato della gestione degli affari dell'Operatore Economico;
 - b) qualora l'Operatore Economico perda i requisiti minimi richiesti per l'affidamento di forniture ed appalti di servizi pubblici relativi alla procedura attraverso la quale è stato scelto l'Operatore Economico medesimo;
 - c) qualora taluno dei componenti l'Organo di Amministrazione o l'Amministratore Delegato o il Direttore Generale o il Responsabile tecnico dell'Operatore Economico siano condannati, con sentenza passata in giudicato, per delitti contro la Pubblica

Amministrazione, l'ordine pubblico, la fede pubblica o il patrimonio, ovvero siano assoggettati alle misure previste dalla normativa antimafia e in tutti i casi di cui al d. lgs. 159/2011.

7. L'ASL Roma 1, per motivi di pubblico interesse e in caso di mutamenti di carattere organizzativo interessanti la stessa, che abbiano incidenza sulla prestazione dei servizi, può altresì recedere unilateralmente, in tutto o in parte, con un preavviso di almeno 30 (trenta) giorni solari, da comunicarsi all'Operatore Economico con PEC.

8. Nei casi di cui ai commi precedenti, l'Operatore Economico ha diritto al pagamento delle prestazioni eseguite, purché correttamente ed a regola d'arte, secondo il corrispettivo e le condizioni contrattuali rinunciando espressamente, ora per allora, a qualsiasi ulteriore eventuale pretesa, anche di natura risarcitoria, ed a ogni ulteriore compenso o indennizzo e/o rimborso delle spese, anche in deroga a quanto previsto dall'articolo 1671 c.c.

9. Il Committente può altresì recedere, per motivi diversi da quelli elencati, in tutto o in parte, avvalendosi della facoltà consentita dall'articolo 1671 c.c. con un preavviso di almeno 30 (trenta) giorni solari, da comunicarsi all'Operatore Economico con PEC purché tenga indenne lo stesso Operatore Economico delle spese sostenute, delle prestazioni rese e del mancato guadagno.

10. In ogni caso, dalla data di efficacia del recesso, l'Operatore Economico deve cessare tutte le prestazioni contrattuali, assicurando che tale cessazione non comporti danno alcuno per le Amministrazioni Contraenti.

ART. 11 CODICE DI COMPORTAMENTO

L'Operatore economico si impegna ad osservare e a far osservare ai propri dipendenti e collaboratori il Codice di comportamento dei dipendenti dell'ASL Roma 1, scaricabile dal sito <https://www.aslroma1.it> pena la risoluzione del contratto.

DISEGNO N. 1 PORTATORI DI STORIE

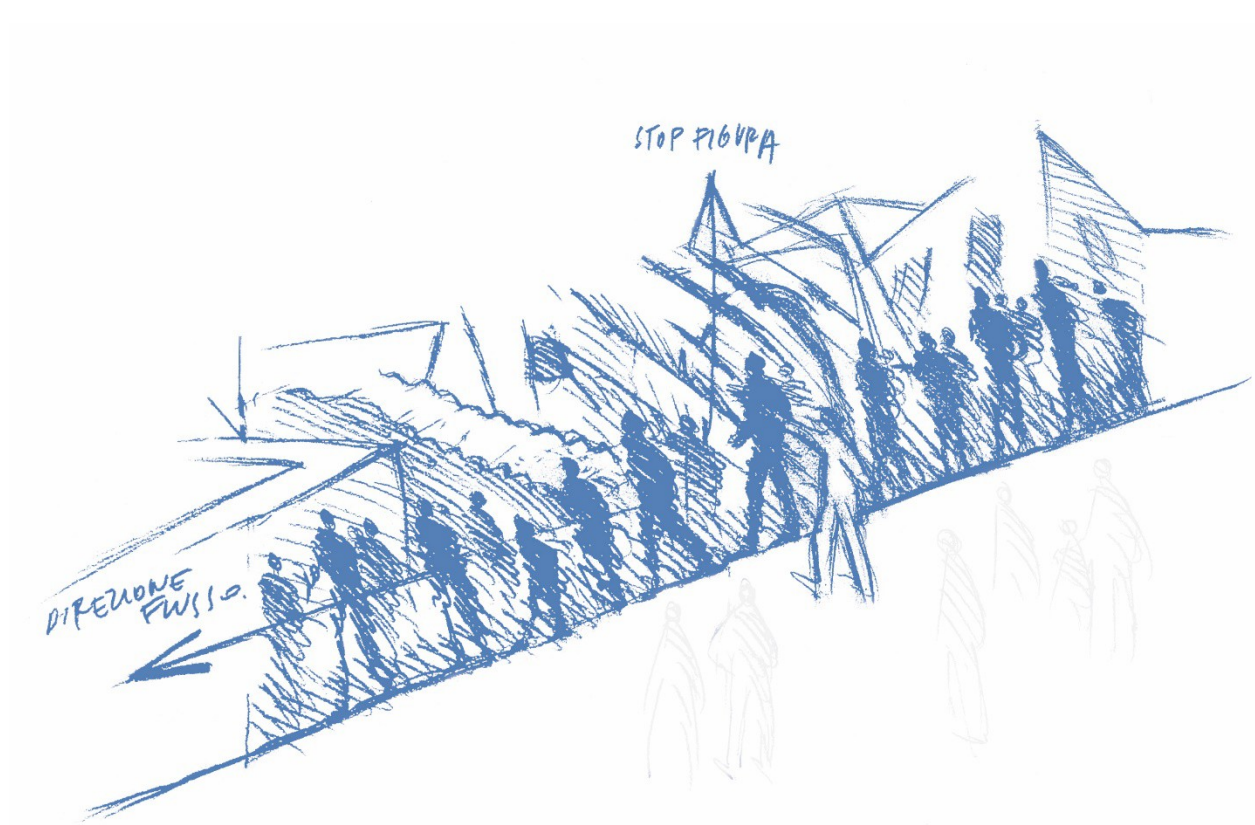

DISEGNO N. 2 STORIE SVELATE

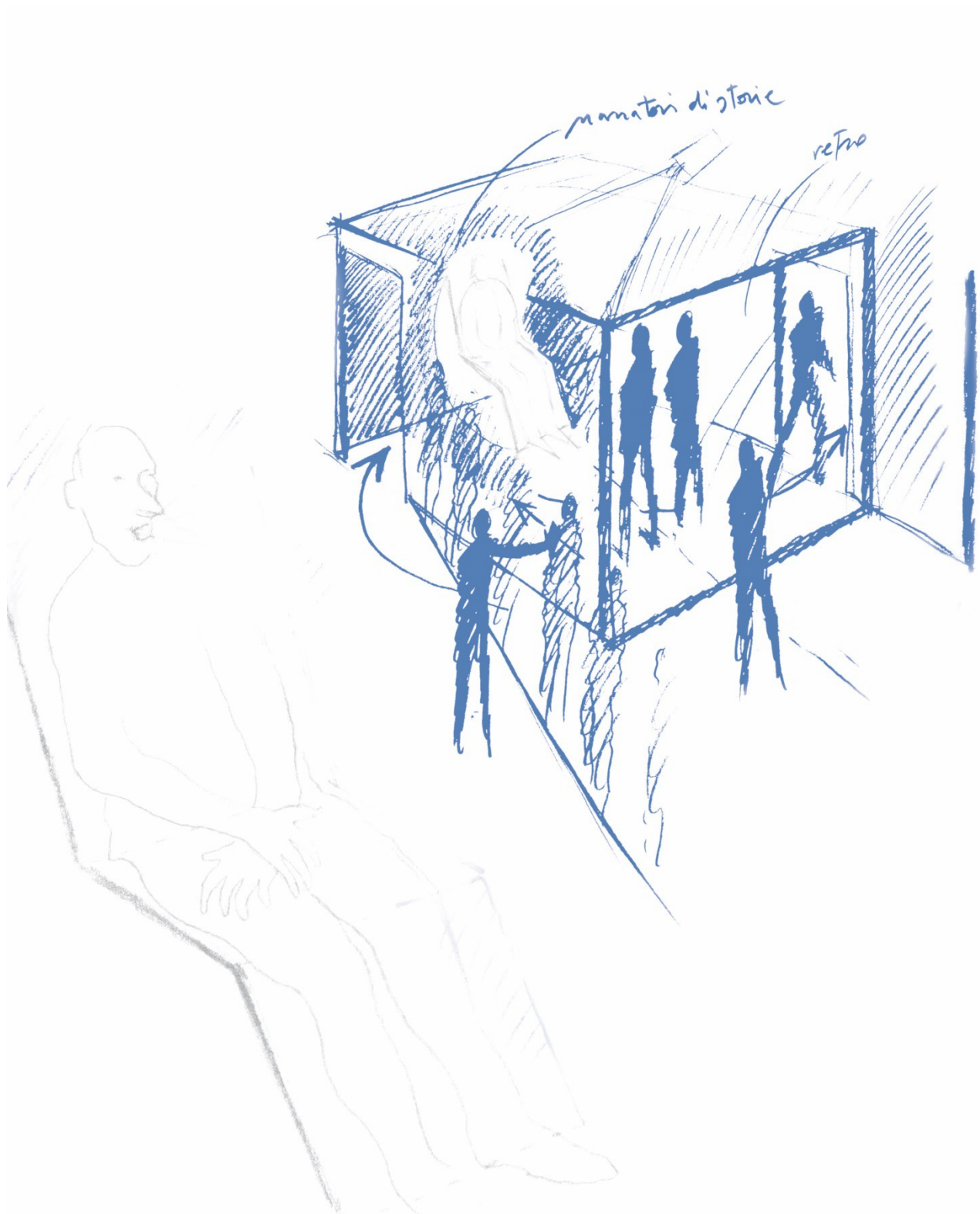

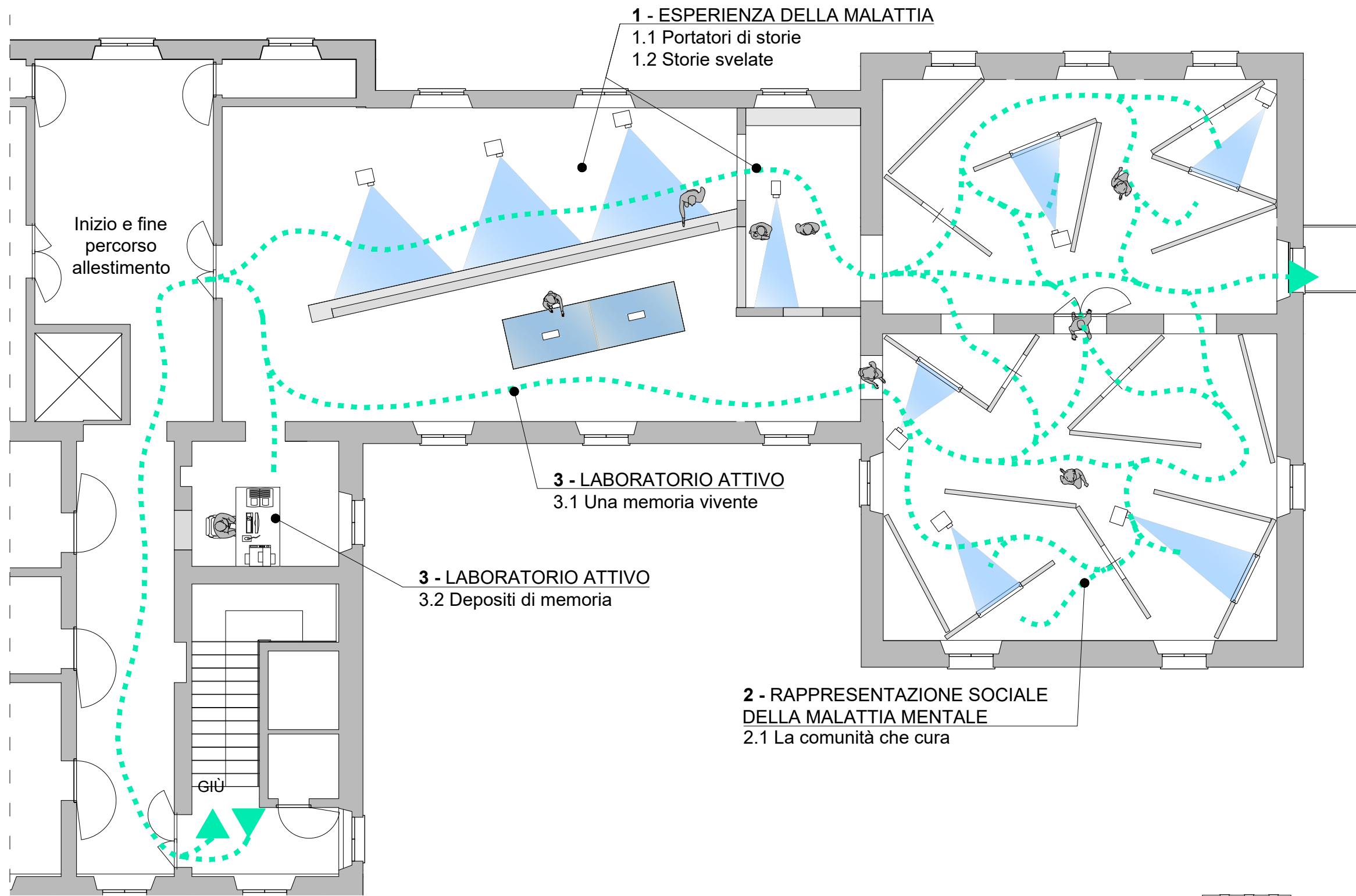

Museo della Mente, P1
Post-operam, scala 1:100

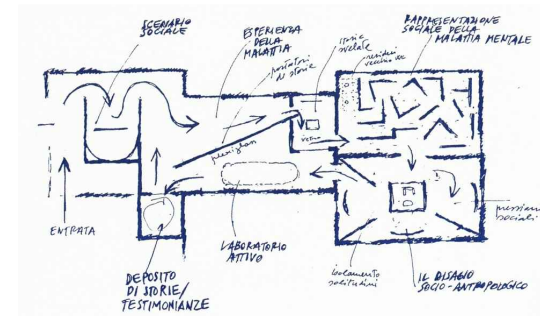

Museo della Mente
Schizzi di progetto

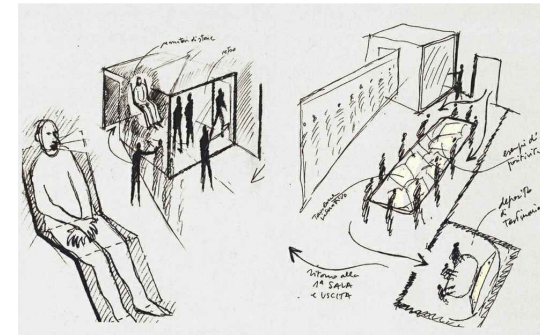

Museo della Mente
Schizzo di progetto dello Spazio 2

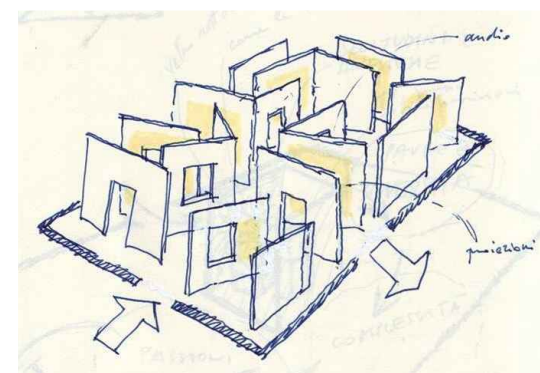

Museo della Mente
Schizzo di progetto dello Spazio 3

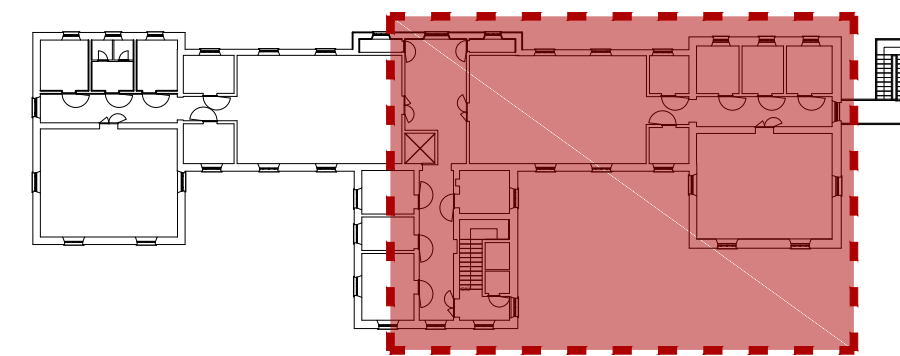

Museo della Mente, P1
Key-plan



Museo Laboratorio della Mente

Portatori di storie - Da vicino nessuno è normale

Progetto di ampliamento dell'allestimento permanente
Museo Laboratorio della Mente
Piano Primo

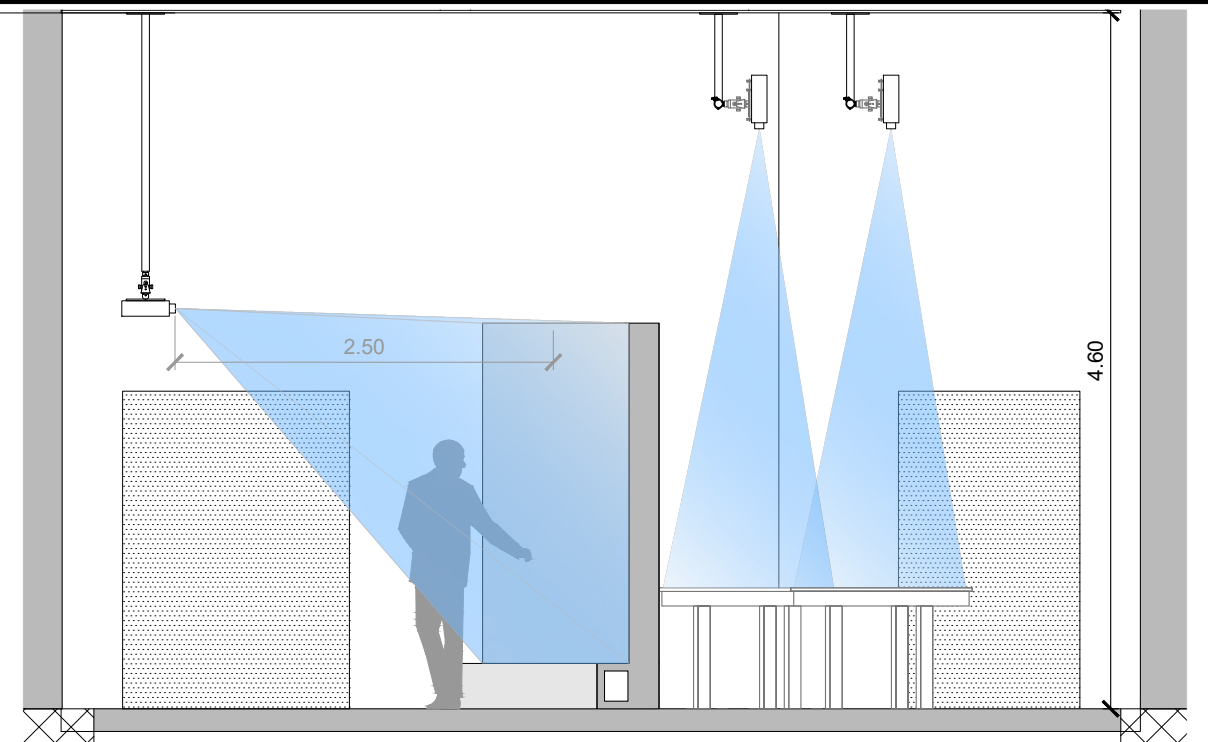
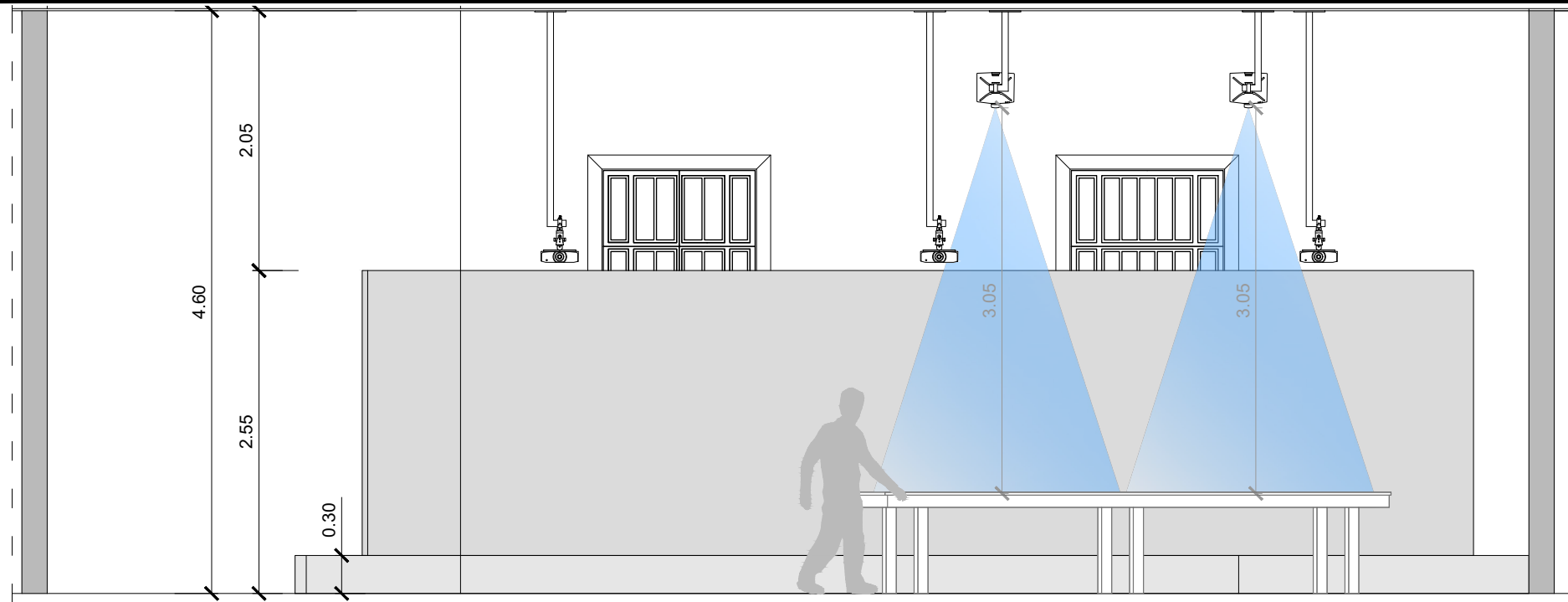

Museo della Mente, P1
Sezioni, scala 1:50

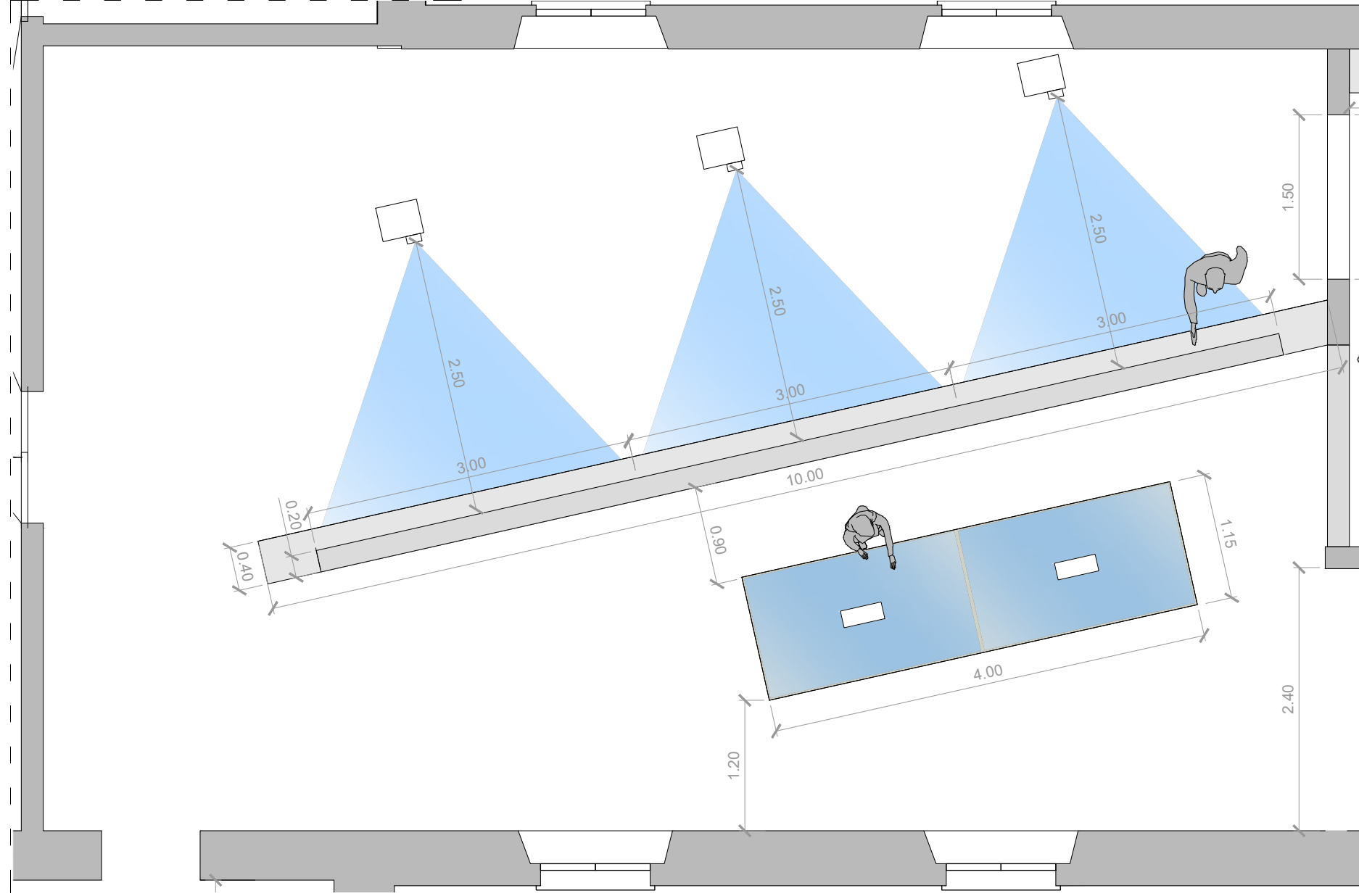

Museo della Mente, P1
Pianta, scala 1:50

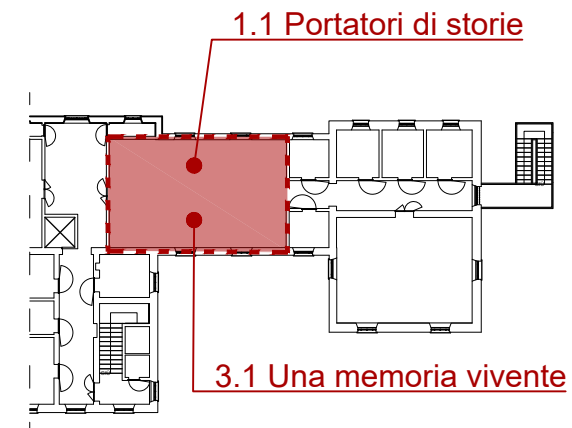

Museo della Mente, P1
Key-plan



Museo Laboratorio della Mente

Portatori di storie - Da vicino nessuno è normale

Progetto di ampliamento dell'allestimento permanente
Museo Laboratorio della Mente
Piano Primo

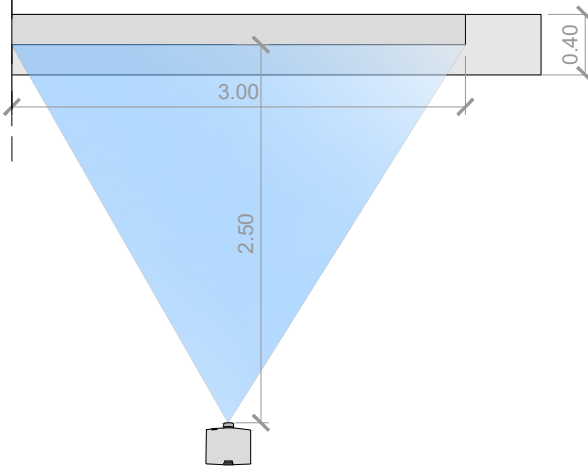
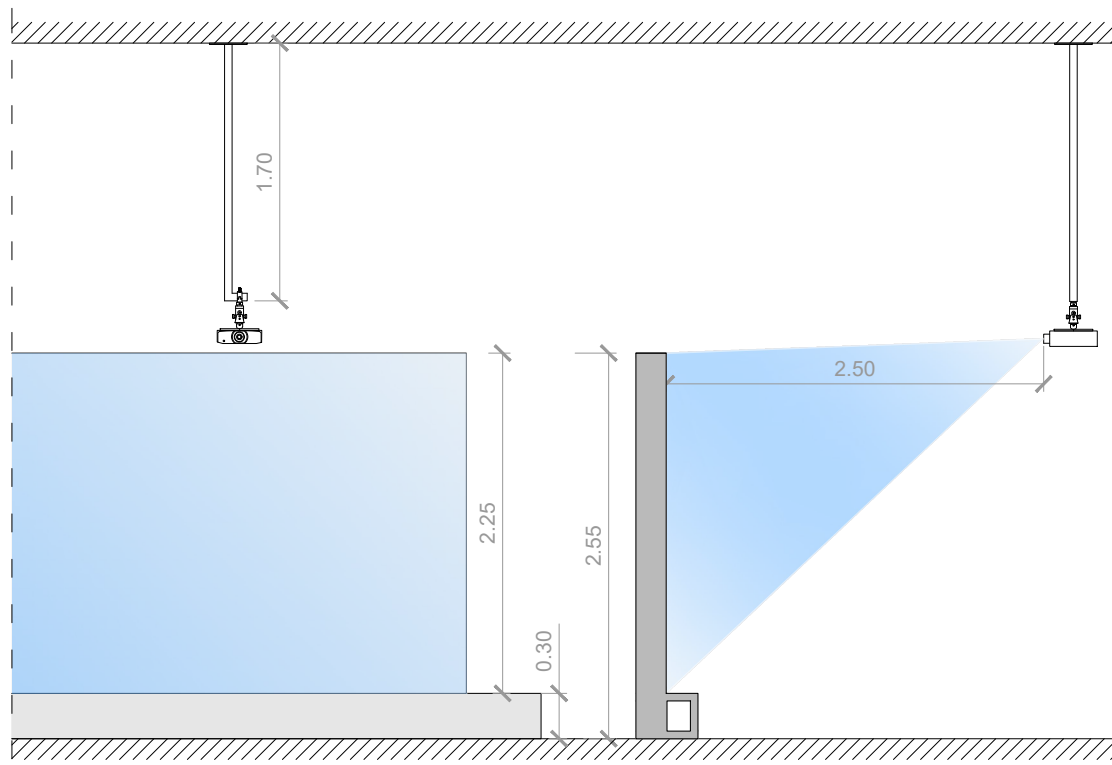

Museo della Mente, P1
Viste ortogonali, scala 1:50



Museo della Mente, P1
Vista prospettica dello spazio

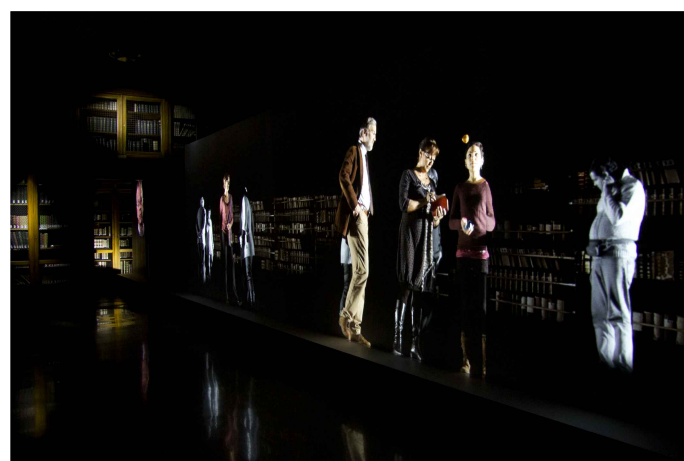

Museo della Mente, P1
Vista prospettica con zoom su contenuti

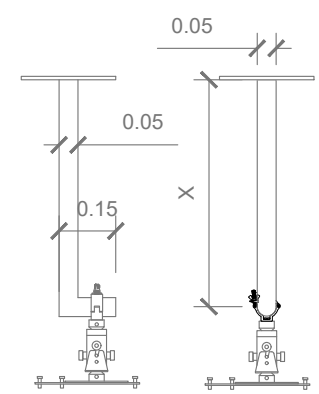

Museo della Mente | Portatori di storie
Dettaglio supporto videoproiettori, scala 1:20

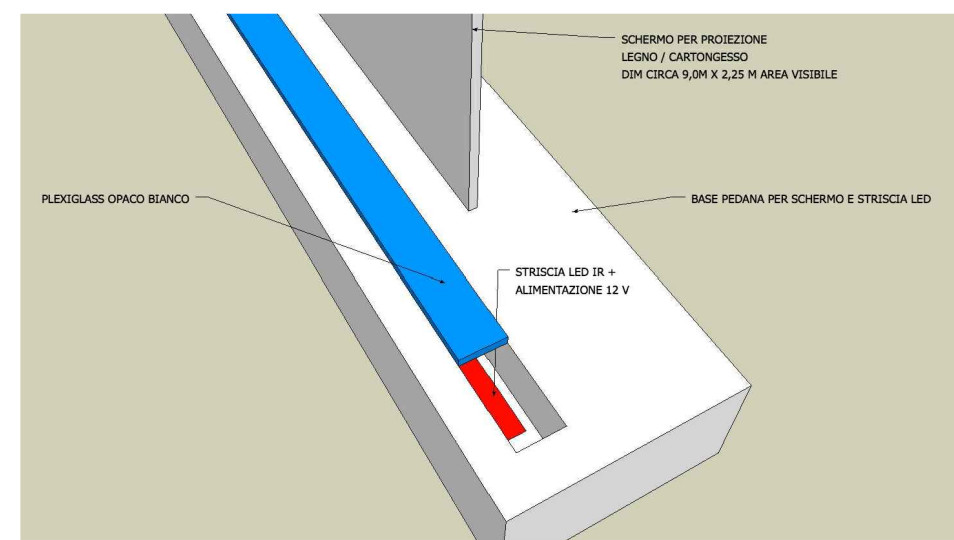
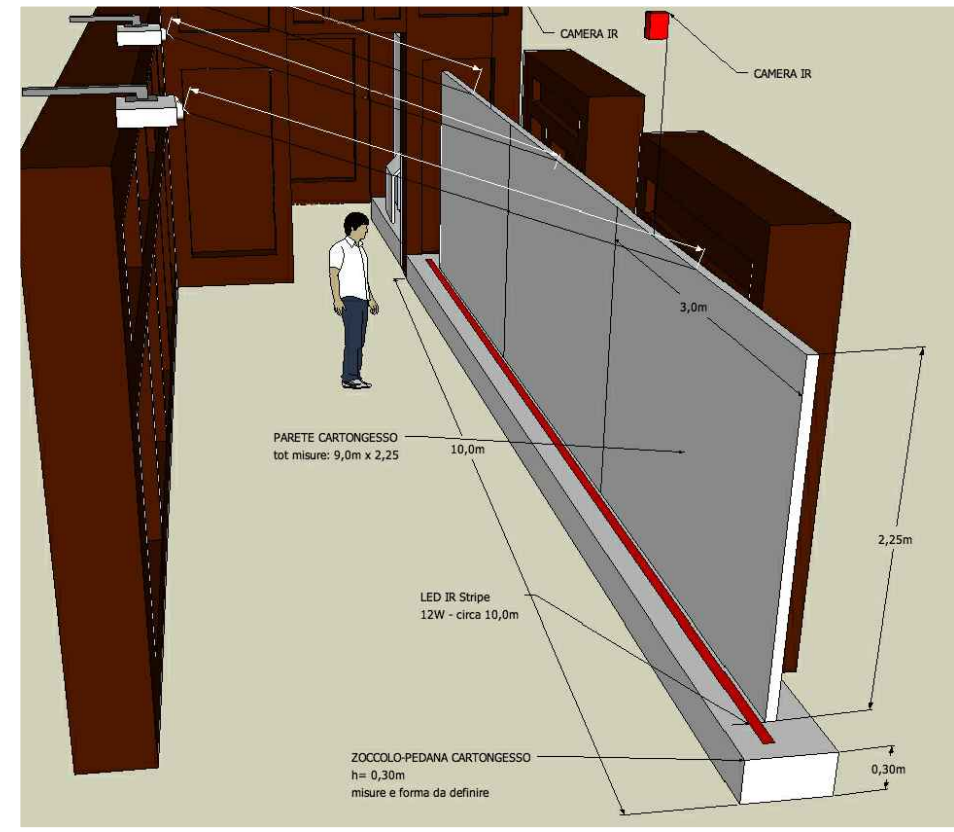

Museo della Mente, P1
Dettagli parete in cartongesso, fuori scala

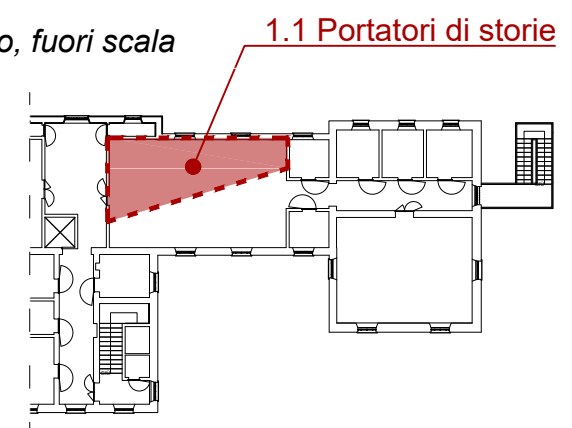

Museo della Mente, P1
Key-plan



Museo Laboratorio della Mente
Portatori di storie - Da vicino nessuno è normale

Progetto di ampliamento dell'allestimento permanente
Museo Laboratorio della Mente
Piano Primo

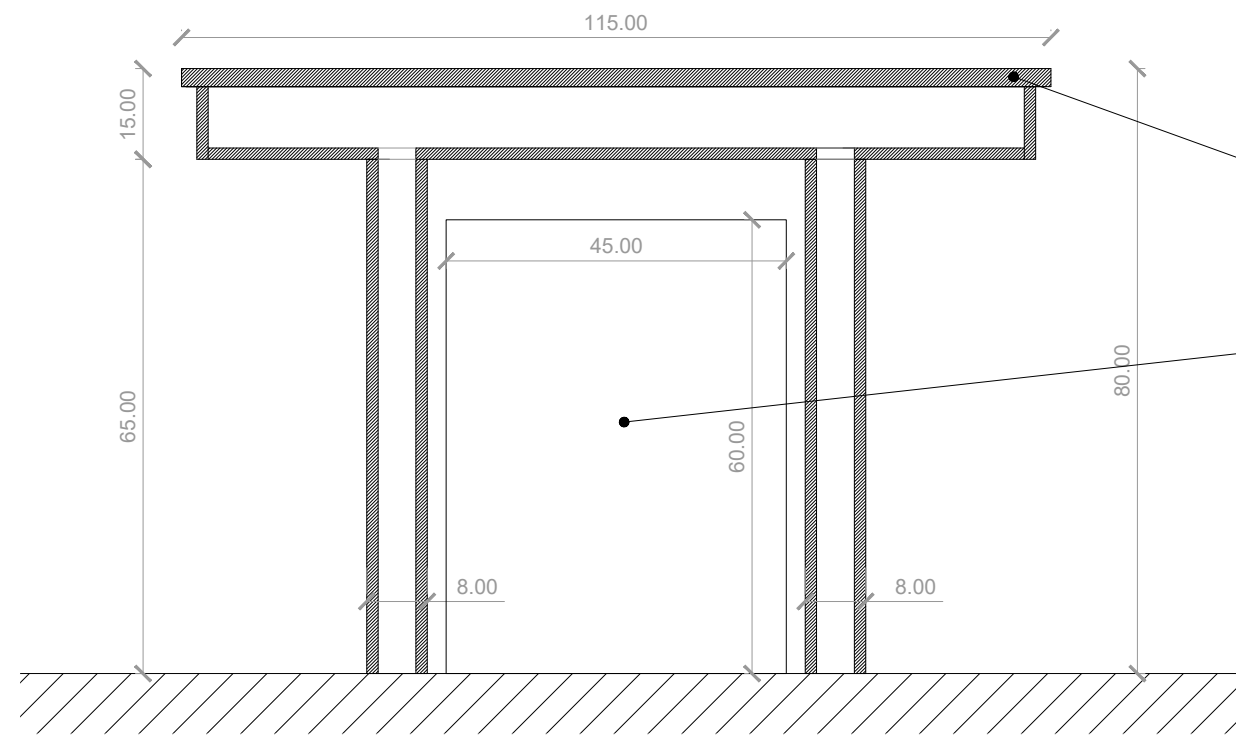
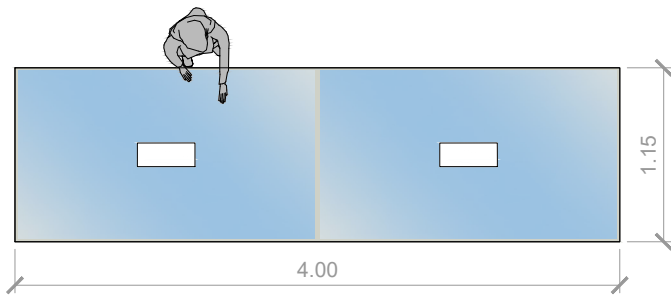
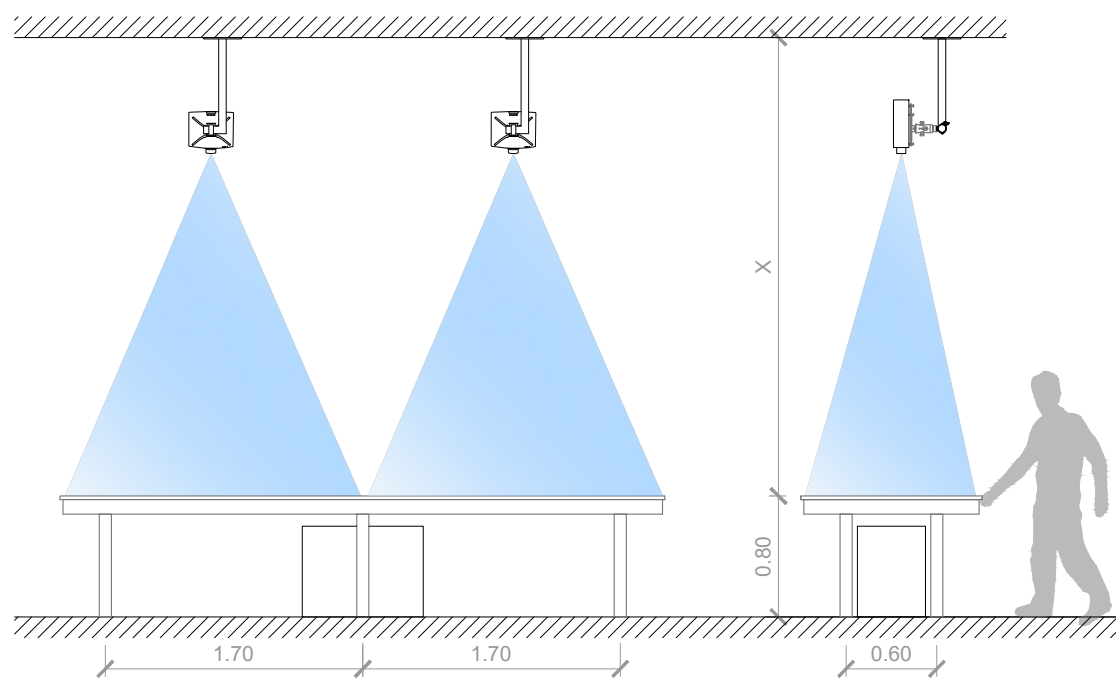

Museo della Mente | Una memoria vivente
Dettaglio tavolo, scala 1:10

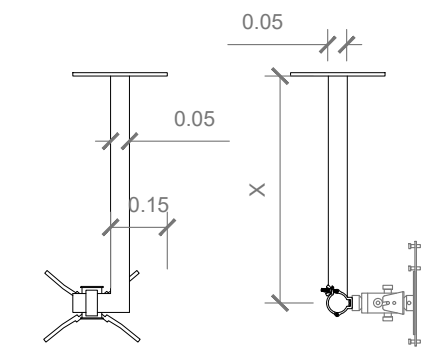

Museo della Mente | Portatori di storie
Dettaglio supporto videoproiettori, scala 1:20

Museo della Mente | Una memoria vivente
Viste ortogonali, scala 1:50

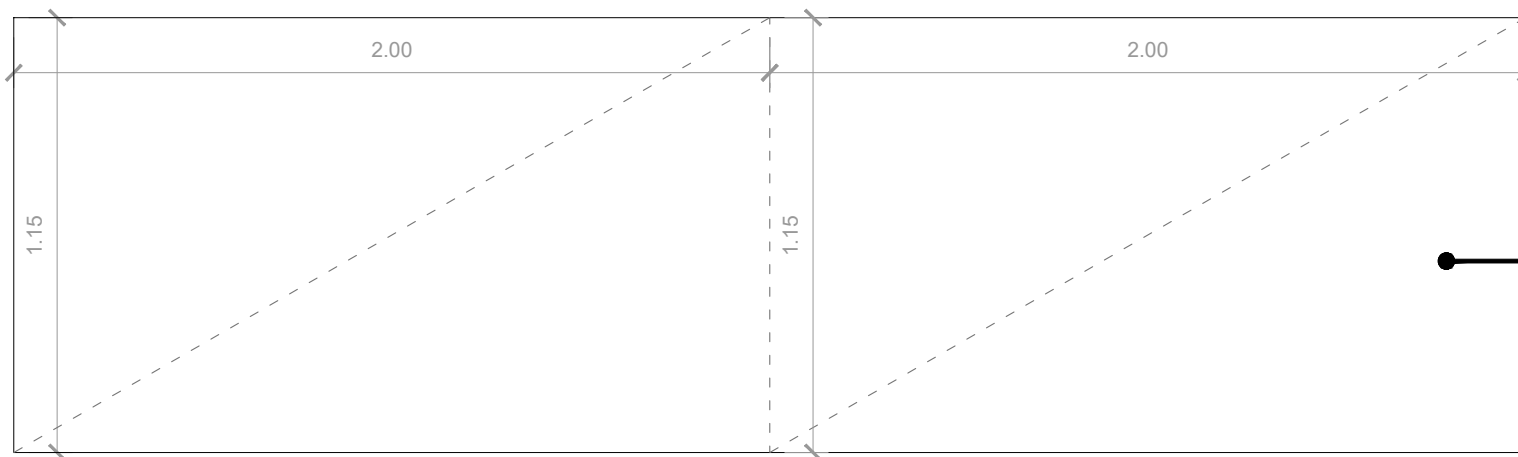

Museo della Mente | Portatori di storie
Schema delle proiezioni sul tavolo, scala 1:20

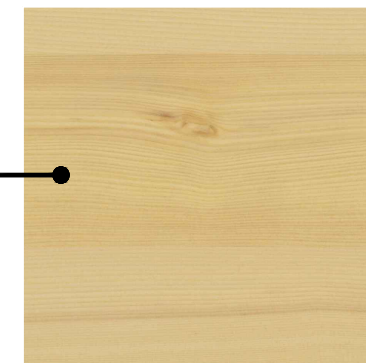

Museo della Mente, P1
*Impiallacciatura di legno
 Texture legno chiaro, tipo Abete*

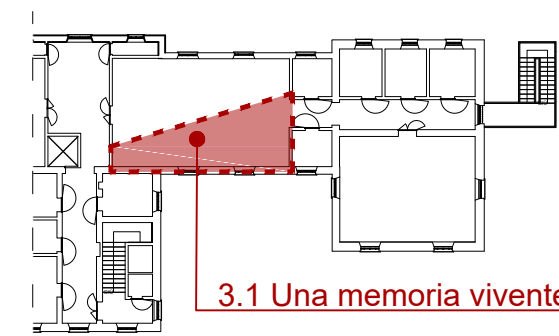

Museo della Mente, P1
Key-plan



Museo Laboratorio della Mente

Portatori di storie - Da vicino nessuno è normale

Progetto di ampliamento dell'allestimento permanente
 Museo Laboratorio della Mente
 Piano Primo

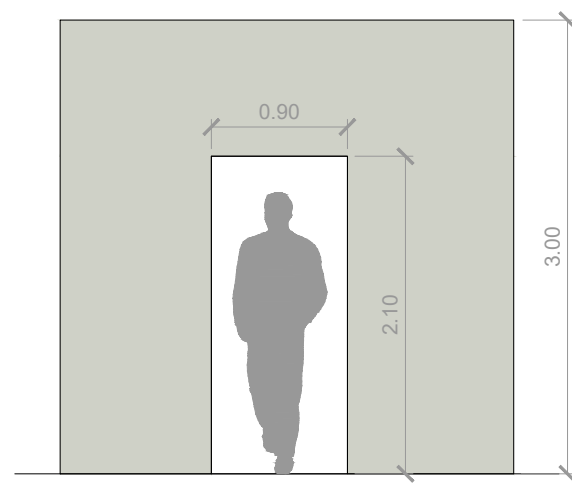

Museo della Mente | La comunità che cura
Dettaglio pareti, scala 1:20

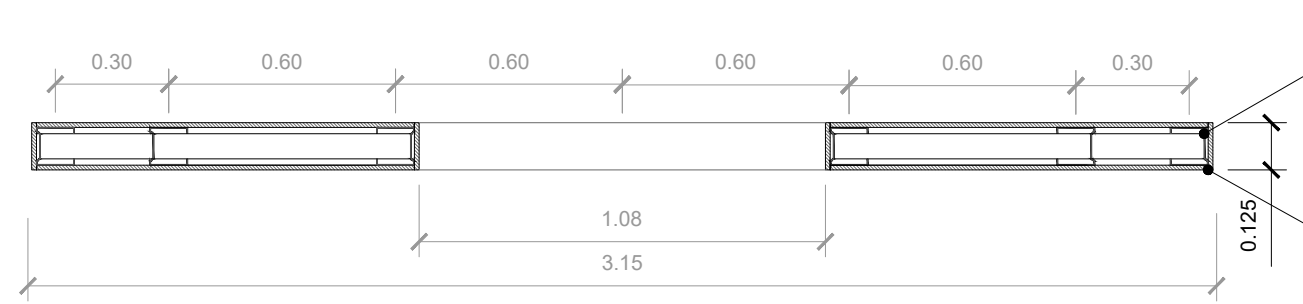

Profilo metallico a "C"
 Lastra antincendio

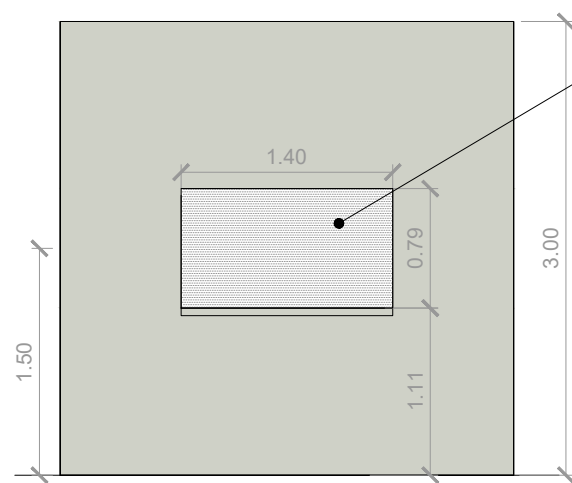
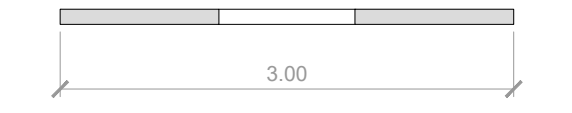
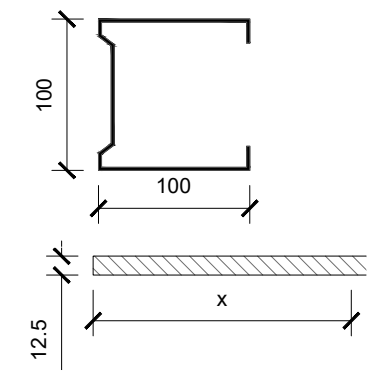

Pannello rigido da retroproiezioni

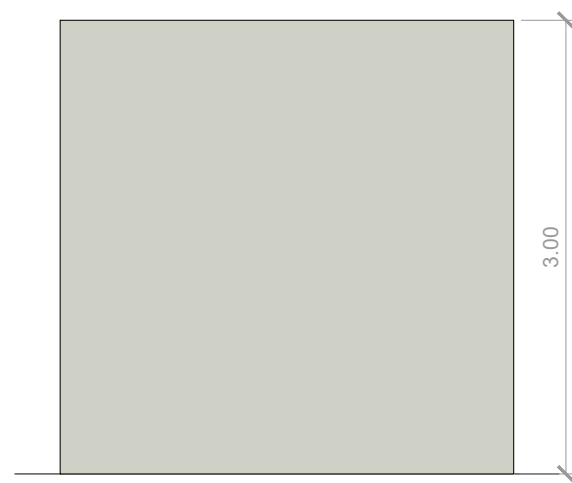
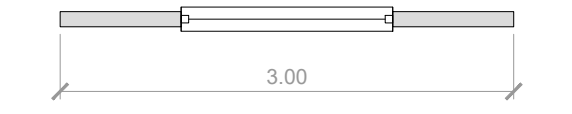

Museo della Mente | La comunità che cura
Viste delle pareti, scala 1:50

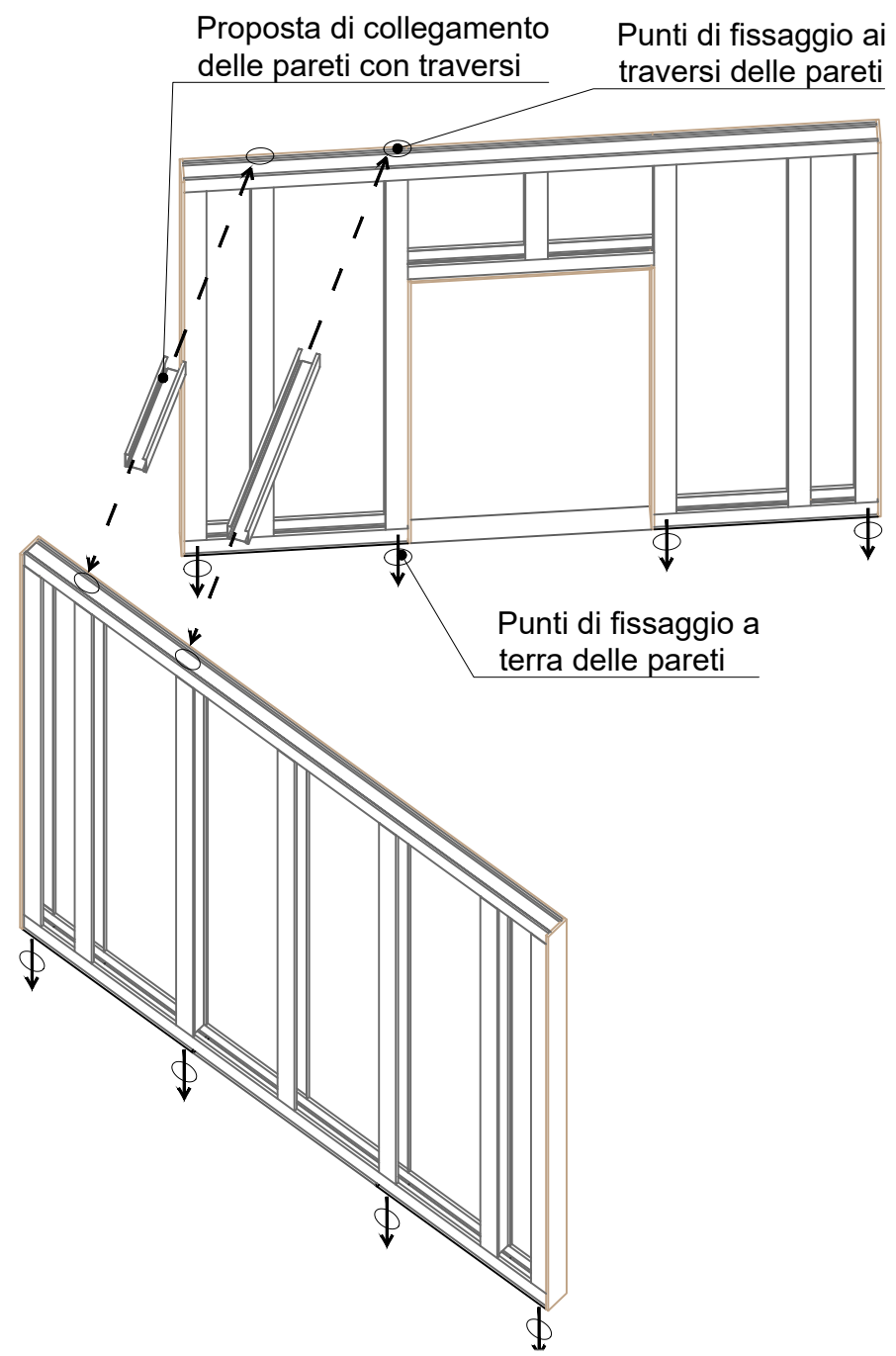

Museo della Mente | La comunità che cura
Vista 3D delle pareti

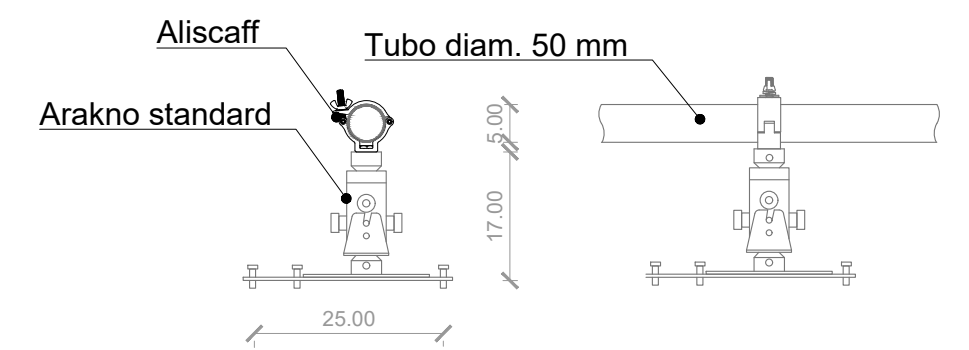

Museo della Mente, P1
Dettagli supporto videoproiettori, scala 1:10

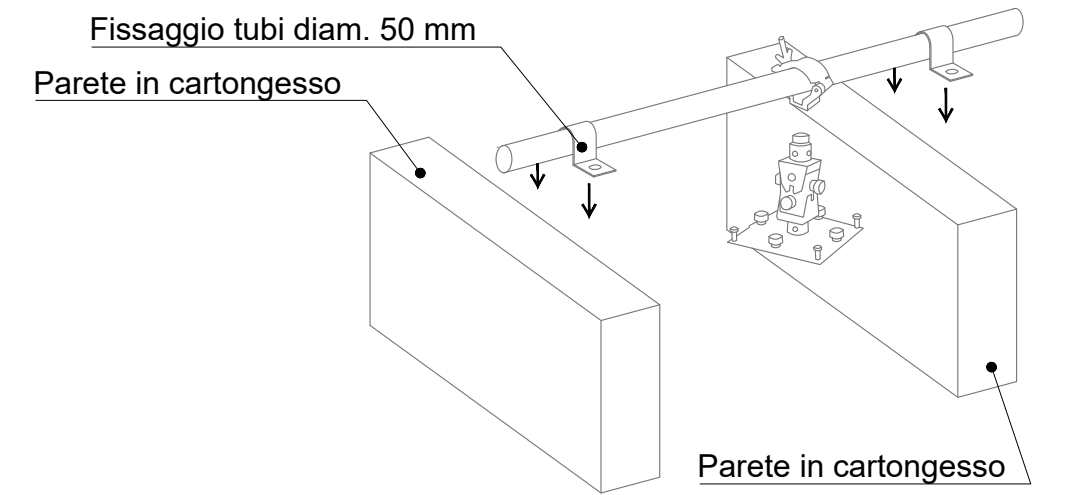

Museo della Mente, P1
Dettagli supporto videoproiettori, fuori scala

2.1 La comunità che cura

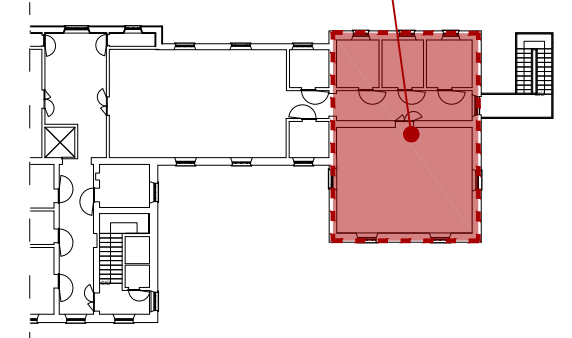

Museo della Mente, P1
Key-plan



Museo Laboratorio della Mente

Portatori di storie - Da vicino nessuno è normale

Progetto di ampliamento dell'allestimento permanente
 Museo Laboratorio della Mente
 Piano Primo

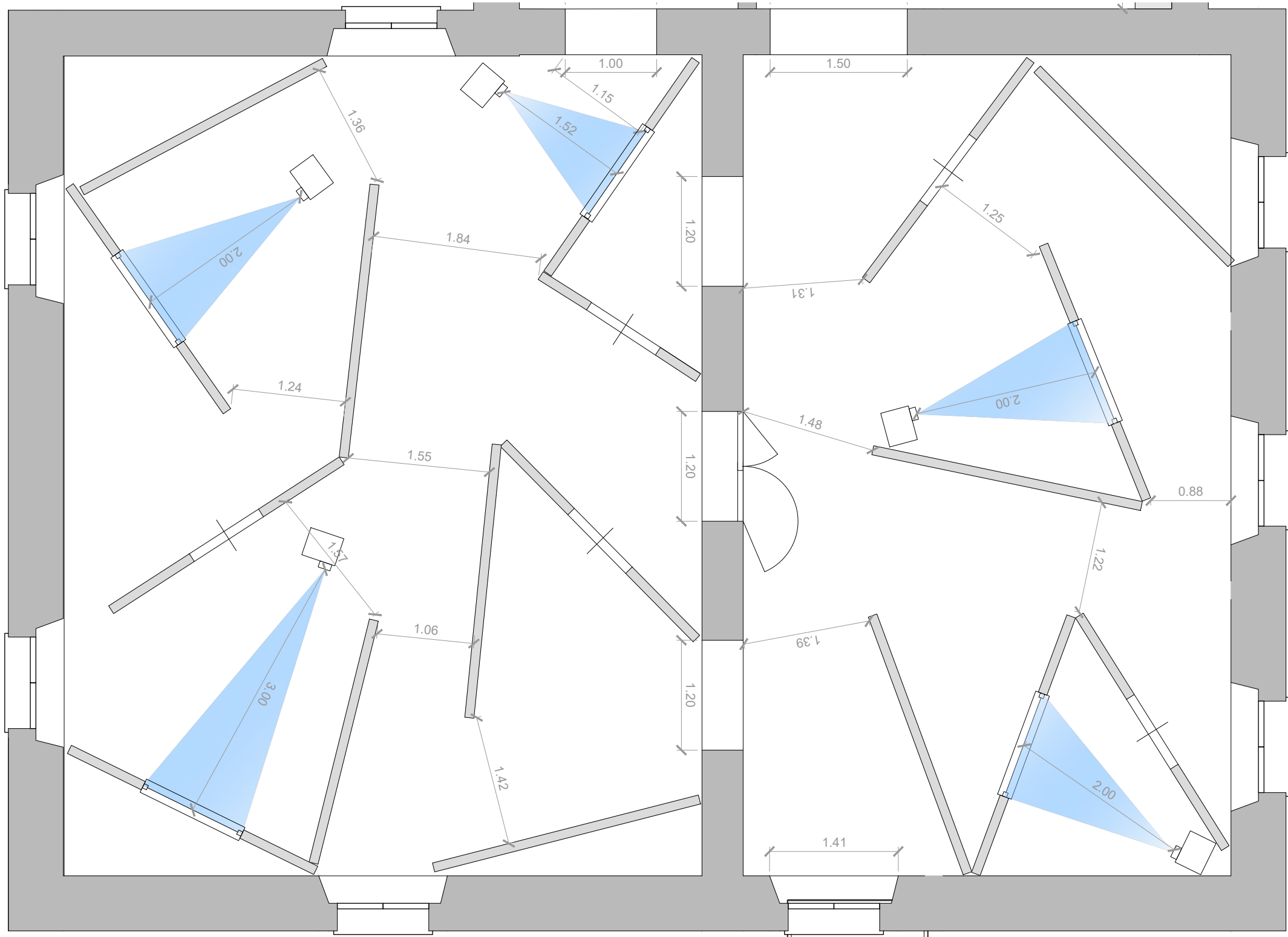

Museo della Mente | La comunità che cura
 Pianta, scala 1:50

2.1 La comunità che cura

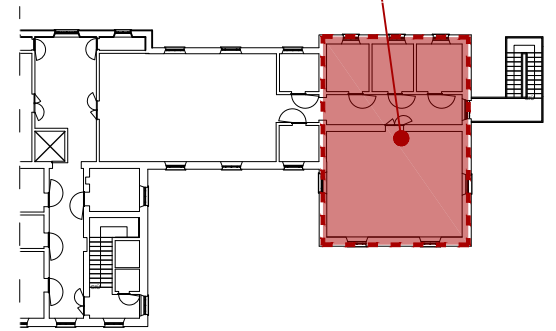

Museo della Mente, P1
 Key-plan



Museo Laboratorio della Mente

Portatori di storie - Da vicino nessuno è normale

Progetto di ampliamento dell'allestimento permanente
 Museo Laboratorio della Mente
 Piano Primo

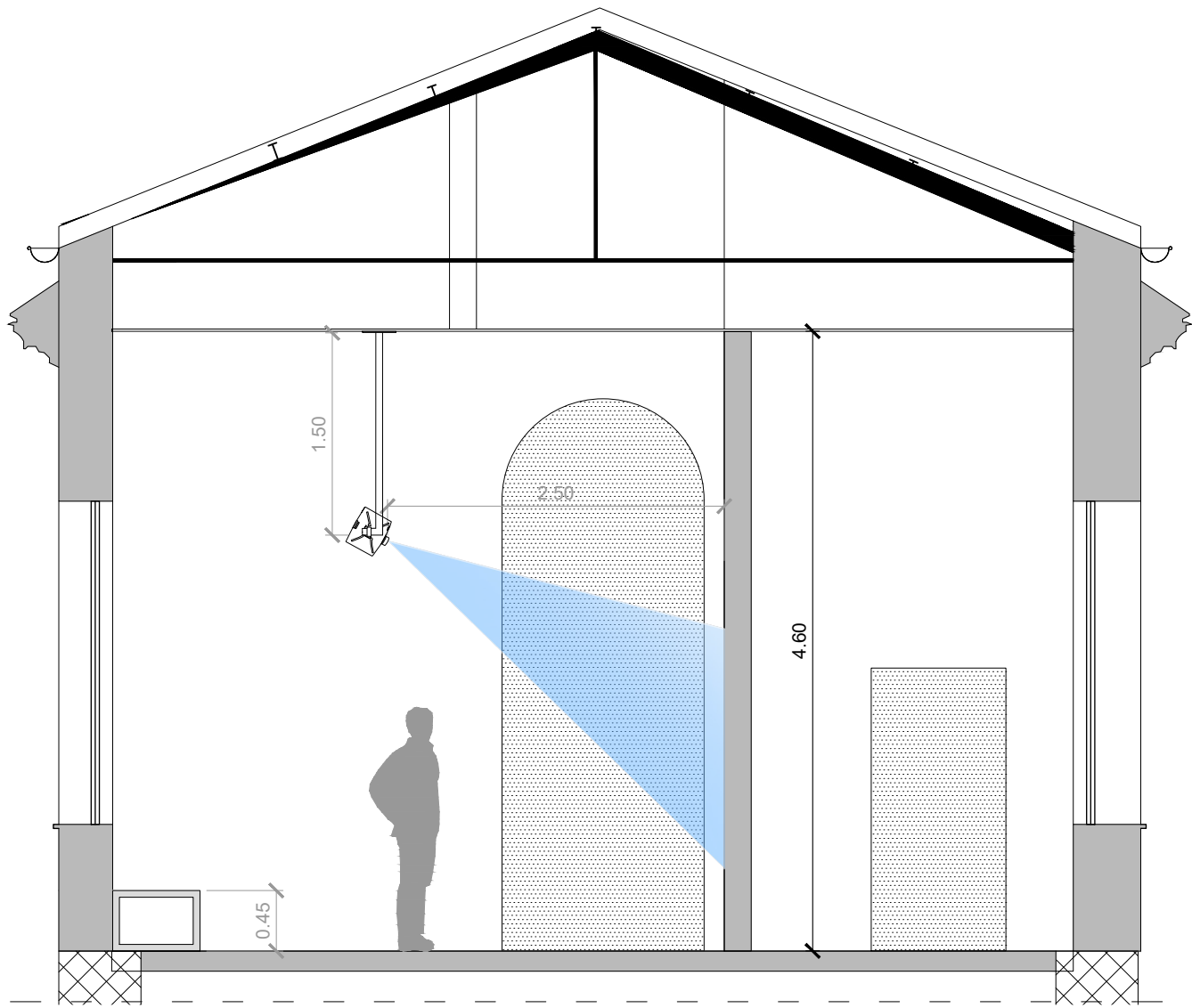

Museo della Mente, P1
Sezione, scala 1:50

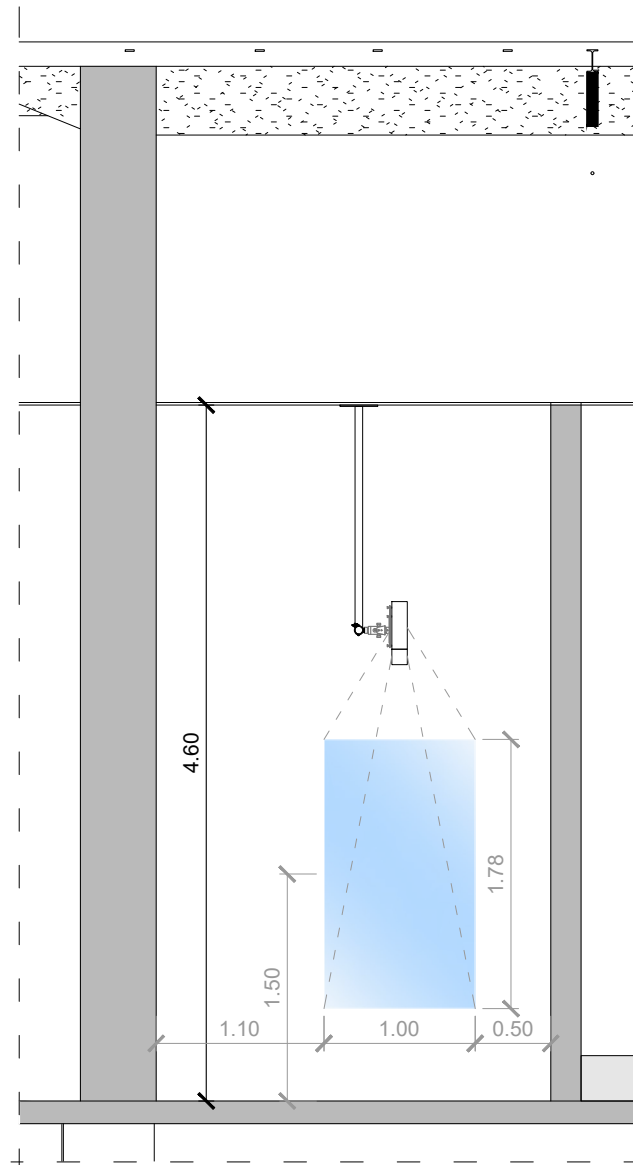

Museo della Mente, P1
Sezione, scala 1:50

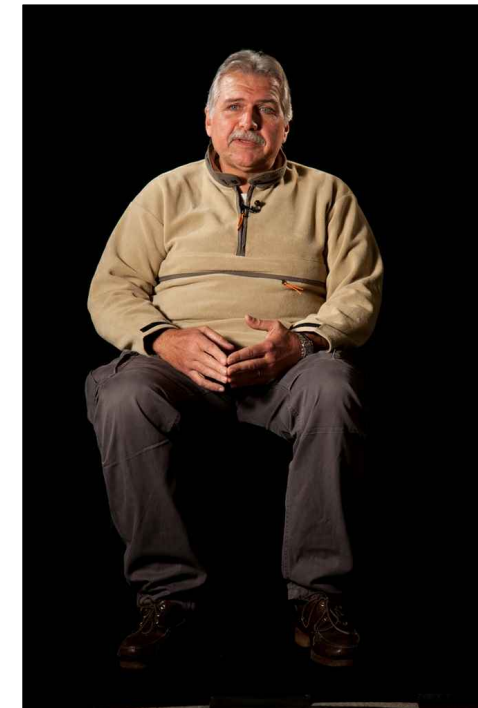

Museo della Mente, P1
Esempio di contenuto multimediale della proiezione

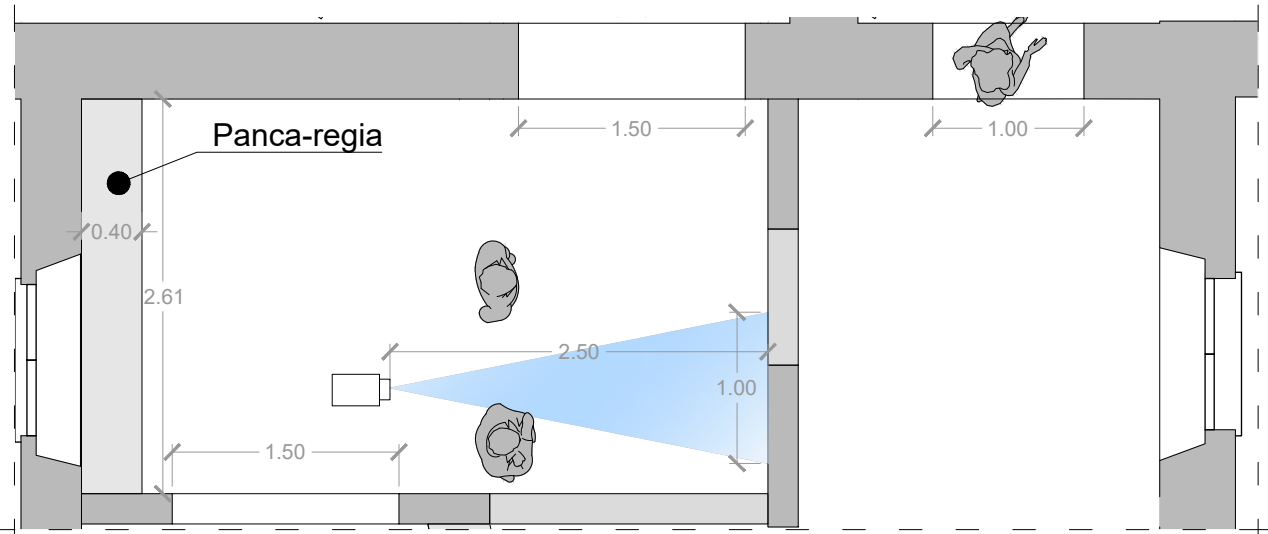

Museo della Mente, P1
Pianta, scala 1:50

1.2 Storie svelate

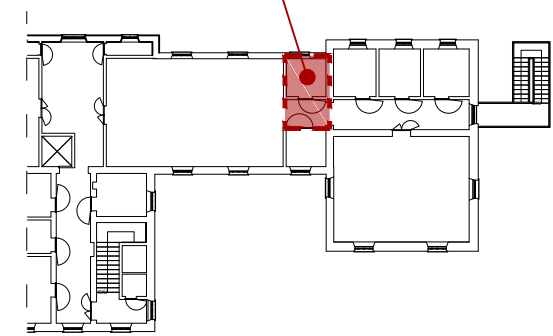

Museo della Mente, P1
Key-plan



Museo Laboratorio della Mente

Portatori di storie - Da vicino nessuno è normale

Progetto di ampliamento dell'allestimento permanente
Museo Laboratorio della Mente
Piano Primo

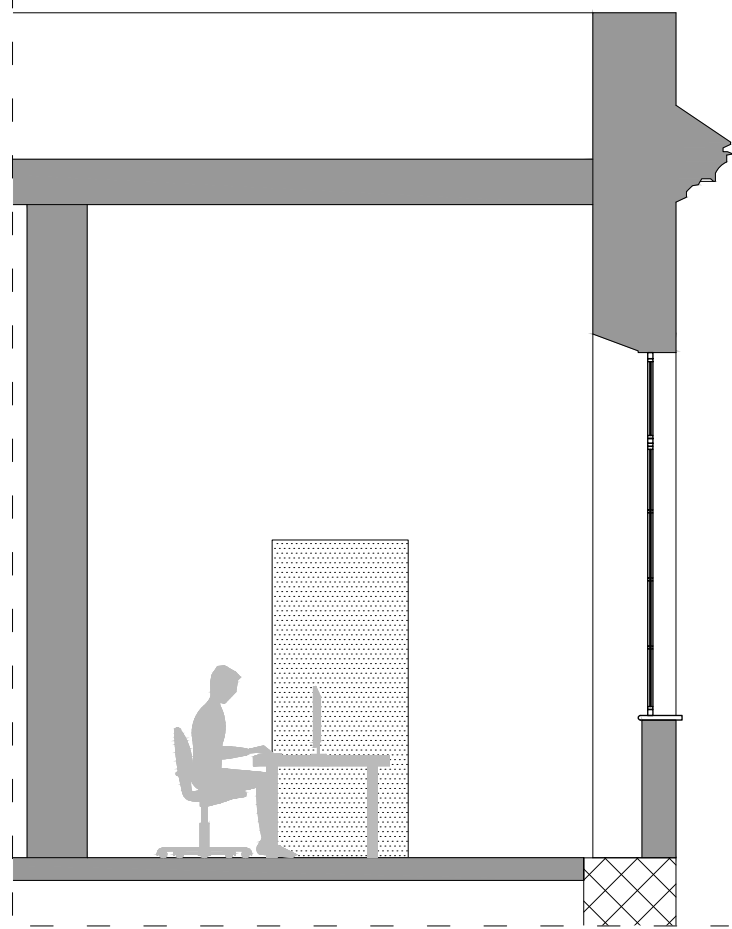

Museo della Mente, P1
Sezione, scala 1:50

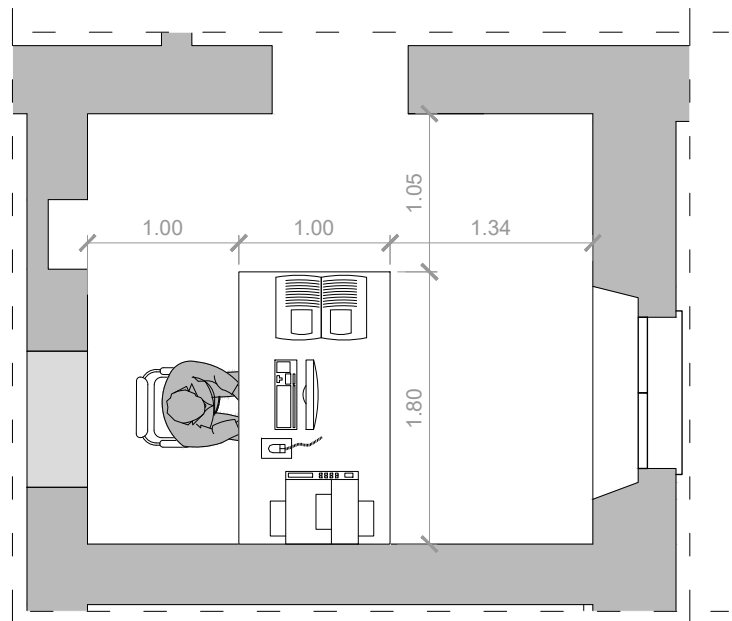

Museo della Mente, P1
Pianta, scala 1:50

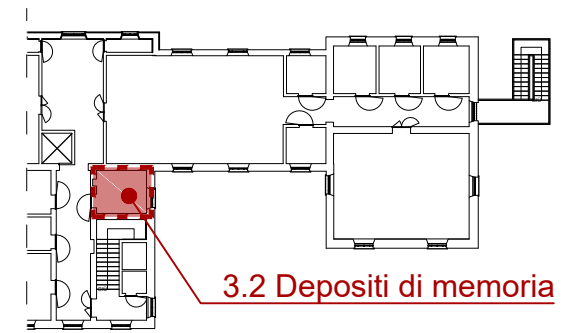

Museo della Mente, P1
Key-plan

3.2 Depositi di memoria

PROCEDURA AI SENSI ART. 36, COMMA 2 LETT. B) DEL D.LGS. 50/2016 SVOLTA CON MODALITA' TELEMATICA PER LA FORNITURA E INSTALLAZIONE DEGLI ALLESTIMENTI SCENOGRAFICI, DELLE TECNOLOGIE AUDIO-VIDEO ED INFORMATICHE E PROGETTAZIONE E REALIZZAZIONE APP E SITO WEB NELL'AMBITO DEL PROGETTO PORTATORI SANI DI DIVERSITA'.
“DTC- INTERVENTO 2 – RICERCA E SVILUPPI DI TECNOLOGIE PER LA VALORIZZAZIONE DEL PATRIMONIO CULTURALE. – SECONDA FASE. PROT. CUP F87F23000080002 ”

Il concorrente dovrà presentare un singolo allegato 4 per ogni Lotto di partecipazione avendo cura di eliminare le schede relative ai rimanenti Lotti.

SCHEMA OFFERTA ECONOMICA “BUSTA “C”

Il/la sottoscritto/a _____
(cognome e nome)
nato a _____ (____), il ____
(luogo) (prov.) (data)
residente a _____ (____), Via _____, n. _
(luogo) (prov.) (indirizzo)
in nome del concorrente _____
con sede legale in _____ (____),
Via _____, n. ____, CAP _____, Tel _____,
(luogo) (prov.) (indirizzo)
PEC _____, e-mail _____, Codice
Fiscale _____
Partita IVA _____
nella sua qualità di:
(barrare la casella che interessa)
 Titolare o Legale rappresentante
 Procuratore speciale / generale

DICHIARA

- che la presente offerta è irrevocabile ed impegnativa sino al 240 giorno successivo al termine ultimo di presentazione delle offerte e di aver preso visione di tutte le norme e disposizioni contenute nel Disciplinare di gara e in tutti i suoi allegati e nei documenti ivi richiamati e di accettarle senza condizione o riserva alcuna.
- che i prezzi inseriti sono iva esclusa;
- che i prezzi offerti sono onnicomprensivi di quanto previsto negli atti di gara.
- che l'importo complessivo delle misure di adempimento delle disposizioni in materia di salute e sicurezza da sostenere per l'esecuzione dell'appalto è pari ad € _____,-
- che, per la fornitura per cui è prevista la posta in opera, la stima dei costi della manodopera da sostenere per l'esecuzione dell'appalto è pari ad € _____,-
- che la percentuale di Iva è pari al _____

LOTTO 1	FABBISOG NO	PREZZO UNITARIO MAX 2 DECIMALI	TOTALE RIGA MAX 2 DECIMALI
---------	----------------	--------------------------------------	----------------------------------

	(A)	(B)	AxB
Museo Laboratorio della Mente Piano Primo Portatori di storie			
Realizzazione e posa di parete autoportante di dimensioni l 900 cm x h 255 cm x p 20 cm con struttura metallica e rivestimento in cartongesso	1		
Fornitura e montaggio di staffe per video proiettori	3		
Realizzazione e posa di pannello sala in forex cm 70 X 100	1		
Museo Laboratorio della Mente Piano Primo Storie svelate			
Fornitura e montaggio di staffa per video proiettori	1		
Fornitura e montaggio di panca per alloggiamento regia, di dimensioni l 260 cm x h 45 cm x p 40 cm, come da disegno	1		
Realizzazione e posa di pannello sala in forex cm 70 X 100	1		
Museo Laboratorio della Mente La comunità che cura			
Realizzazione e posa di pareti autoportanti l 300 cm x h 300 cm x p 12 cm con struttura metallica e rivestimento in cartongesso verniciato esternamente di bianco RAL 9010	7		
Realizzazione e posa di parete autoportante l 275 cm x h 300 cm x p 12 cm con struttura metallica e rivestimento in cartongesso verniciato esternamente di bianco RAL 9010	1		
Realizzazione e posa di n pareti autoportanti l 300 cm x h 300 cm x p 12 cm con struttura metallica e rivestimento in cartongesso verniciato esternamente di bianco RAL 9010, provviste di apertura centrale l 110 cm x h 210 cm a quota pavimento	4		
Realizzazione e posa di pareti autoportanti l 200 cm x h 300 cm x p 12 cm con struttura metallica e rivestimento in cartongesso verniciato esternamente di bianco RAL 9010	1		
Realizzazione e posa di pareti autoportanti l 300 cm x h 300 cm x p 12 cm con struttura metallica e rivestimento in cartongesso verniciato esternamente di bianco RAL 9010, provviste di apertura centrale l 120 cm x h 70 cm a quota 115 cm da pavimento	4		
Realizzazione e posa di parete autoportante l 280 cm x h 300 cm x p 12 cm con struttura metallica e rivestimento in cartongesso verniciato esternamente di bianco RAL 9010, provviste di apertura centrale l 120 cm x h 70 cm a quota 115 cm da pavimento	1		
Fornitura e montaggio di staffa per video proiettori	5		
Realizzazione e posa di pannelli di sala in forex cm 70 X 100	2		

Museo Laboratorio della Mente Laboratorio attivo- Una memoria vivente			
Fornitura e posa in opera di tavolo in legno impiallacciato chiaro tipo Abete con gambe a sezione quadra lato L 8 cm e con ripiano H 15 cm, con integrati sensori capacitivi nel ripiano superiore, di ingombro l 400 cm x h 80 cm x p 115 cm.	1		
Fornitura e montaggio di staffe per video proiettori	2		
Fornitura e montaggio di box per alloggiamento regia, di dimensioni l 80 cm x h 60 cm x p 45cm.	1		
Realizzazione e posa di pannelli di sala in forex cm 70 X 100	3		
Museo Laboratorio della Mente Laboratorio attivo- Depositi di memoria			
Fornitura e montaggio di arredi per set di videoregistrazione: scrivania l 180 cm x h 65 cm x p 100 cm, seduta ergonomica da postazione di lavoro.	1 (set scrivania +seduta)		
Realizzazione e posa di pannello di sala in forex cm 70 X 100	1		
Allestimento scenografico. Trasporto e spedizione, collaudo e certificazioni Tutte le voci sono incluse di fornitura, installazione a regola d'arte, certificazioni e trasporto			
TOTALE COMPLESSIVO OFFERTA			
Ribasso percentuale			

LOTTO 2 Tecnologie audio-video-informatiche percorso museale	FABBISOGNO (A)	PREZZO UNITARIO MAX 2 DECIMALI (B)	TOTALE RIGA MAX 2 DECIMALI Ax B
Museo Laboratorio della Mente Piano Primo Esperienza della malattia _ Portatori di storie			
Fornitura e montaggio di Videoproiettori tipo CANON WUX 450ST o equivalente	3		

Fornitura di PC	1		
Fornitura e montaggio di Speaker audio attivo tipo GENELEC 4010 AWM + supporto o equivalente	2		
Fornitura e montaggio di n. 1 sagomatore tipo ETC Source Four Mini Led o equivalente	1		
Museo Laboratorio della Mente Piano Primo Esperienza della malattia _ Storie svelate			
Fornitura e montaggio di videoproiettore tipo NEC PE455UL o equivalente	1		
Fornitura di PC	1		
Fornitura e montaggio di Speaker audio attivo tipo GENELEC 4010 AWM + supporto o equivalente	1		
Fornitura e montaggio di sagomatore tipo ETC Source Four Mini Led o equivalente.	1		
Museo Laboratorio della Mente Piano Primo 2 Rappresentazione sociale della malattia mentale -La comunità che cura			
Fornitura e montaggio videoproiettori tipo NEC PE455UL o equivalente	5		
Fornitura di n. 5 Player Video tipo BRIGHTSIGN HD224 o equivalente	5		
Fornitura e montaggio di Sensori tipo Paradox 460 o equivalente	5		
Fornitura di pannelli rigidi uso retroproiezione	5		
Fornitura e montaggio di Speaker audio attivo tipo GENELEC 4010 AWM + supporto o equivalente	5		

Fornitura e montaggio di sagomatori tipo ETC Source Four Mini Led o equivalente	7		
Museo Laboratorio della Mente Piano Primo Laboratorio attivo -Una memoria vivente			
Fornitura e montaggio di videoproiettore tipo NEC PE455UL o equivalente	2		
Fornitura di PC	2		
Fornitura e montaggio di pellicola capacitiva tipo SKIN Display Ultra 90" o equivalente	2		
Fornitura e montaggio speaker audio a sospensione tipo Soundtube RS31EZW o equivalente	4		
Fornitura e montaggio di Amplificatore (per speaker RS EZ W) Soundtube SA502 o equivalente	2		
Fornitura e montaggio di sagomatore tipo ETC Source Four Mini Led o equivalente	3		
Museo Laboratorio della Mente Piano Primo Laboratorio attivo –Depositi di memoria			
Fornitura di PC All-in-One	1		
Fornitura di Scanner fotografico tipo Epson Perfection V800 o equivalente	1		
Fornitura e montaggio di pannello led per set audio-video kit d'illuminazione Luce 480 LED dimmerabile con cavalletto Faretto LED 3200-5600k con staffa U	1		
Tutte le voci sono incluse di fornitura, trasporto, spedizione, installazione a regola d'arte, allestimento multimediale, cablaggio audio-video, dati e distribuzione elettrica sul punto, collaudo e certificazioni.			
TOTALE COMPLESSIVO OFFERTA	€		
Ribasso percentuale	%		
LOTTO 3 Progettazione App e Sito WEB	FABBISOGNO (A)	PREZZO UNITARIO MAX 2 DECIMALI	TOTALE RIGA MAX 2 DECIMALI

		(B)	AxB
Progettazione e realizzazione APP	1		
Progettazione e realizzazione Sito WEB	1		
TOTALE COMPLESSIVO OFFERTA	€		
Ribasso percentuale	%		

PROCEDURA AI SENSI ART. 36, COMMA 2 LETT. B) DEL D.LGS. 50/2016 SVOLTA CON MODALITA' TELEMATICA PER LA FORNITURA E INSTALLAZIONE DEGLI ALLESTIMENTI SCENOGRAFICI, DELLE TECNOLOGIE AUDIO-VIDEO ED INFORMATICHE E PROGETTAZIONE E REALIZZAZIONE APP E SITO WEB NELL'AMBITO DEL PROGETTO PORTATORI SANI DI DIVERSITA'.

“DTC- INTERVENTO 2 – RICERCA E SVILUPPI DI TECNOLOGIE PER LA VALORIZZAZIONE DEL PATRIMONIO CULTURALE. – SECONDA FASE. PROT. CUP F87F23000080002 ”

Il concorrente dovrà presentare un singolo allegato 4 per ogni Lotto di partecipazione avendo cura di eliminare le schede relative ai rimanenti Lotti.

SCHEMA OFFERTA TECNICA

LOTTO 1	FABBISOGNO (A)	Descrizione/codice/ modello
Museo Laboratorio della Mente Piano Primo Portatori di storie		
Realizzazione e posa di parete autoportante di dimensioni l 900 cm x h 255 cm x p 20 cm con struttura metallica e rivestimento in cartongesso	1	
Fornitura e montaggio di staffe per video proiettori	3	
Realizzazione e posa di pannello sala in forex cm 70 X 100	1	
Museo Laboratorio della Mente Piano Primo Storie svelate		
Fornitura e montaggio di staffa per video proiettori	1	
Fornitura e montaggio di panca per alloggiamento regia, di dimensioni l 260 cm x h 45 cm x p 40 cm, come da disegno	1	
Realizzazione e posa di pannello sala in forex cm 70 X 100	1	
Museo Laboratorio della Mente La comunità che cura		
Realizzazione e posa di pareti autoportanti l 300 cm x h 300 cm x p 12 cm con struttura metallica e rivestimento in cartongesso verniciato esternamente di bianco RAL 9010	7	
Realizzazione e posa di parete autoportante l 275 cm x h 300 cm x p 12 cm con struttura metallica e rivestimento in cartongesso verniciato esternamente di bianco RAL 9010	1	
Realizzazione e posa di n pareti autoportanti l 300 cm x h 300 cm x p 12 cm con struttura metallica e rivestimento in cartongesso verniciato esternamente di bianco RAL 9010, provviste di apertura centrale l 110 cm x h 210 cm a quota pavimento	4	
Realizzazione e posa di pareti autoportanti l 200 cm x h 300 cm x p 12 cm con struttura metallica e rivestimento in cartongesso verniciato esternamente di bianco RAL 9010	1	
Realizzazione e posa di pareti autoportanti l 300 cm x h 300 cm x p 12 cm con struttura metallica e rivestimento in cartongesso verniciato esternamente di bianco RAL 9010, provviste di apertura centrale l 120 cm x h 70 cm a quota 115 cm da pavimento	4	

Realizzazione e posa di parete autoportante l 280 cm x h 300 cm x p 12 cm con struttura metallica e rivestimento in cartongesso verniciato esternamente di bianco RAL 9010, provviste di apertura centrale l 120 cm x h 70 cm a quota 115 cm da pavimento	1	
Fornitura e montaggio di staffa per video proiettori	5	
Realizzazione e posa di pannelli di sala in forex cm 70 X 100	2	
Museo Laboratorio della Mente Laboratorio attivo- Una memoria vivente		
Fornitura e posa in opera di tavolo in legno impiallacciato chiaro tipo Abete con gambe a sezione quadra lato L 8 cm e con ripiano H 15 cm, con integrati sensori capacitivi nel ripiano superiore, di ingombro l 400 cm x h 80 cm x p 115 cm.	1	
Fornitura e montaggio di staffe per video proiettori	2	
Fornitura e montaggio di box per alloggiamento regia, di dimensioni l 80 cm x h 60 cm x p 45cm.	1	
Realizzazione e posa di pannelli di sala in forex cm 70 X 100	3	
Museo Laboratorio della Mente Laboratorio attivo- Depositi di memoria		
Fornitura e montaggio di arredi per set di videoregistrazione: scrivania l 180 cm x h 65 cm x p 100 cm, seduta ergonomica da postazione di lavoro.	1 (set scrivania +seduta)	
Realizzazione e posa di pannello di sala in forex cm 70 X 100	1	
Allestimento scenografico. Trasporto e spedizione, collaudo e certificazioni <u>Tutte le voci sono incluse di fornitura, installazione a regola d'arte, certificazioni e trasporto</u>		

LOTTO 2 Tecnologie audio-video-informatiche percorso museale	FABBISOGNO (A)	Descrizione/codice/ modello
Museo Laboratorio della Mente Piano Primo Esperienza della malattia _ Portatori di storie		
Fornitura e montaggio di Videoproiettori tipo CANON WUX 450ST o equivalente	3	

Fornitura di PC	1	
Fornitura e montaggio di Speaker audio attivo tipo GENELEC 4010 AWM + supporto o equivalente	2	
Fornitura e montaggio di n. 1 sagomatore tipo ETC Source Four Mini Led o equivalente	1	
Museo Laboratorio della Mente Piano Primo Esperienza della malattia _ Storie svelate		
Fornitura e montaggio di videoproiettore tipo NEC PE455UL o equivalente	1	
Fornitura di PC	1	
Fornitura e montaggio di Speaker audio attivo tipo GENELEC 4010 AWM + supporto o equivalente	1	
Fornitura e montaggio di sagomatore tipo ETC Source Four Mini Led o equivalente.	1	
Museo Laboratorio della Mente Piano Primo 2 Rappresentazione sociale della malattia mentale -La comunità che cura		
Fornitura e montaggio videoproiettori tipo NEC PE455UL o equivalente	5	
Fornitura di n. 5 Player Video tipo BRIGHTHSIGN HD224 o equivalente	5	
Fornitura e montaggio di Sensori tipo Paradox 460 o equivalente	5	
Fornitura di pannelli rigidi uso retroproiezione	5	
Fornitura e montaggio di Speaker audio attivo tipo GENELEC 4010 AWM + supporto o equivalente	5	
Fornitura e montaggio di sagomatori tipo ETC Source Four Mini Led o equivalente	7	

Museo Laboratorio della Mente Piano Primo Laboratorio attivo -Una memoria vivente		
Fornitura e montaggio di videoproiettore tipo NEC PE455UL o equivalente	2	
Fornitura di PC	2	
Fornitura e montaggio di pellicola capacitiva tipo SKIN Display Ultra 90" o equivalente	2	
Fornitura e montaggio speaker audio a sospensione tipo Soundtube RS31EZW o equivalente	4	
Fornitura e montaggio di Amplificatore (per speaker RS EZ W) Soundtube SA502 o equivalente	2	
Fornitura e montaggio di sagomatore tipo ETC Source Four Mini Led o equivalente	3	

Museo Laboratorio della Mente Piano Primo Laboratorio attivo –Depositi di memoria		
Fornitura di PC All-in-One	1	
Fornitura di Scanner fotografico tipo Epson Perfection V800 o equivalente	1	
Fornitura e montaggio di pannello led per set audio-video kit d'illuminazione Luce 480 LED dimmerabile con cavalletto Faretto LED 3200-5600k con staffa U	1	

Tutte le voci sono incluse di fornitura, trasporto, spedizione, installazione a regola d'arte, allestimento multimediale, cablaggio audio-video, dati e distribuzione elettrica sul punto, collaudo e certificazioni.

LOTTO 3 Progettazione App e Sito WEB	FABBISOGNO (A)	Descrizione/codice/ modello
Progettazione e realizzazione APP	1	
Progettazione e realizzazione Sito WEB	1	

Core applicativo, realizzazione App con le caratteristiche individuate nel capitolato. Accesso tramite rete wi-fi pubblica del Parco Santa Maria della Pietà Fruizione delle installazioni del MLM e dell'Ex ospedale Psichiatrico di Rieti

PROCEDURA AI SENSI ART. 36, COMMA 2 LETT. B) DEL D.LGS. 50/2016 SVOLTA CON MODALITA' TELEMATICA PER LA FORNITURA E INSTALLAZIONE DEGLI ALLESTIMENTI SCENOGRAFICI, DELLE TECNOLOGIE AUDIO-VIDEO ED INFORMATICHE E PROGETTAZIONE E REALIZZAZIONE APP E SITO WEB NELL'AMBITO DEL PROGETTO PORTATORI SANI DI DIVERSITA'.
“DTC- INTERVENTO 2 – RICERCA E SVILUPPI DI TECNOLOGIE PER LA VALORIZZAZIONE DEL PATRIMONIO CULTURALE. – SECONDA FASE. PROT. CUP F87F23000080002”

**ALLEGATO 5
PATTO DI INTEGRITA'**

Questo documento costituisce parte integrante del bando.

Questo Patto d'Integrità stabilisce la reciproca, formale obbligazione dell'Azienda Sanitaria Locale Roma 1 e le imprese concorrenti di conformare i propri comportamenti ai principi di lealtà, trasparenza e correttezza nonché l'espresso impegno anti-corrruzione, di non offrire, accettare o richiedere somme di denaro o qualsiasi altra ricompensa, vantaggio o beneficio, sia direttamente che indirettamente tramite intermediari, al fine dell'assegnazione dell'appalto.

Il personale e i collaboratori dell'Azienda Sanitaria Locale Roma 1 e delle Imprese concorrenti, sono consapevoli del presente Patto d'Integrità, il cui spirito condividono pienamente, nonché delle sanzioni previste a loro carico in caso di mancato rispetto di questo Patto.

Il Fornitore in particolare dichiara:

- di impegnarsi a rispettare tutte le previsioni contenute nel Disciplinare di gara e suoi allegati;
- di impegnarsi, qualora partecipi alla procedura di acquisto contemporaneamente ad altro/i soggetto/i rispetto al/i quale/i si trovi in una situazione di controllo di cui all'art. 2359 del codice civile, ad indicare all'Azienda Sanitaria Locale Roma 1 quale/i sia/no tale/i soggetto/i, dichiarando di aver formulato autonomamente l'offerta e allegando documentazione idonea a dimostrare che la situazione di controllo non ha influito sulla formulazione dell'offerta;
- che non ha concluso né concluderà con altri operatori economici alcun tipo di accordo volto ad alterare o limitare la concorrenza, ovvero a determinare un unico centro decisionale ai fini della partecipazione alla gara e nella formulazione dell'offerta;
- di impegnarsi a segnalare all'Azienda Sanitaria Locale Roma 1 a qualsiasi tentativo di turbativa, irregolarità o distorsione nelle fasi di svolgimento della procedura di gara e/o durante l'esecuzione dei contratti, da parte di ogni interessato o addetto o di chiunque possa influenzare le decisioni relative alla gara in oggetto.

Il Fornitore prende nota e accetta che nel caso di mancato rispetto degli impegni anticorrruzione assunti con questo Patto di Integrità comunque accertato dall'Azienda Sanitaria Locale Roma 1, potranno essere applicate le seguenti sanzioni:

- esclusione dalla procedura di gara e escussione della cauzione provvisoria, fatto salvo il risarcimento per maggior danno;
- risoluzione del Contratto fatto salvo il risarcimento per maggior danno.

Il presente Patto di Integrità e le relative sanzioni applicabili resteranno in vigore sino alla completa esecuzione del Contratto.

Ogni controversia relativa all'interpretazione, ed esecuzione del presente Patto d'Integrità sarà risolta dall'Autorità Giudiziaria del Foro di Roma.

PROCEDURA AI SENSI ART. 36, COMMA 2 LETT. B) DEL D.LGS. 50/2016 SVOLTA CON MODALITA' TELEMATICA PER LA FORNITURA E INSTALLAZIONE DEGLI ALLESTIMENTI SCENOGRAFICI, DELLE TECNOLOGIE AUDIO-VIDEO ED INFORMATICHE E PROGETTAZIONE E REALIZZAZIONE APP E SITO WEB NELL'AMBITO DEL PROGETTO PORTATORI SANI DI DIVERSITA'.
“DTC- INTERVENTO 2 – RICERCA E SVILUPPI DI TECNOLOGIE PER LA VALORIZZAZIONE DEL PATRIMONIO CULTURALE. – SECONDA FASE. PROT. CUP F87F23000080002”

ALL. 6
INFORMATIVA PRIVACY

Si fornisce, qui di seguito, l'Informativa riguardante il trattamento dei dati personali, che sarà effettuato da questa Amministrazione in relazione alla partecipazione alle procedure di aggiudicazione degli appalti pubblici di servizi e forniture.

Finalità del trattamento e conferimento obbligatorio dei dati

I dati personali saranno trattati per le finalità connesse all'eventuale instaurazione di rapporti contrattuali con questa Amministrazione e per il tempo a ciò necessario. Il conferimento dei dati è obbligatorio per il conseguimento delle finalità di cui sopra; il loro mancato, parziale o inesatto conferimento avrà come conseguenza l'impossibilità di realizzare tale fine. Oltre che per le finalità sopra descritte i dati personali potranno essere altresì trattati per adempiere gli obblighi previsti dalla legge, da un regolamento o dalla normativa comunitaria, come ad es. il controllo sulle dichiarazioni sostitutive (art. 71 D.P.R. n. 445/2000) o altri controlli e verifiche imposte dal D. Lgs. 18 aprile 2016, n. 50.

Modalità e logica del trattamento

Il trattamento dei dati sarà effettuato manualmente (ad esempio, su supporto cartaceo) e/o attraverso strumenti automatizzati (ad esempio, utilizzando procedure e supporti elettronici), con logiche correlate alle finalità di cui al precedente punto 1) e, comunque, in modo da garantire la sicurezza e la riservatezza dei dati

Titolare del trattamento

Il Titolare del trattamento dei dati personali è l'Azienda Sanitaria Locale Roma 1, Via Borgo Santo Spirito 3, 00193- Roma

Diritti

In relazione al trattamento dei dati, ci si potrà rivolgere alla suddetta Azienda per esercitare i diritti che la normativa sulla protezione dei dati personali riserva agli interessati

Nomina del responsabile del trattamento

L'aggiudicazione può comportare il trattamento di dati personali rispetto al quale l'Azienda

Sanitaria Locale Roma 1 è Titolare del Trattamento. Se l'aggiudicazione comporta trattamento di dati personali (es. di utenti, pazienti, dipendenti), i rapporti tra Titolare del trattamento e l'aggiudicatario verranno regolati ai sensi dell'art. 28, paragrafo 3, del Regolamento (UE) 2016/679 del parlamento Europeo e del Consiglio del 27 aprile 2016 e, pertanto, l'aggiudicatario dovrà rivestire il ruolo di Responsabile del trattamento. Nel caso in cui sia ammesso il subappalto, in tale evenienza si applicano altresì le disposizioni di cui ai paragrafi 2 e 4 del succitato articolo 28

PROCEDURA AI SENSI ART. 36, COMMA 2 LETT. B) DEL D.LGS. 50/2016 SVOLTA CON MODALITA' TELEMATICA PER LA FORNITURA E INSTALLAZIONE DEGLI ALLESTIMENTI SCENOGRAFICI, DELLE TECNOLOGIE AUDIO-VIDEO ED INFORMATICHE E PROGETTAZIONE E REALIZZAZIONE APP E SITO WEB NELL'AMBITO DEL PROGETTO PORTATORI SANI DI DIVERSITA'.
“DTC- INTERVENTO 2 – RICERCA E SVILUPPI DI TECNOLOGIE PER LA VALORIZZAZIONE DEL PATRIMONIO CULTURALE. – SECONDA FASE. PROT. CUP F87F23000080002”

All. 7
Accordo sul trattamento dei dati personali

NOMINA DEL RESPONSABILE DEL TRATTAMENTO DEI DATI PERSONALI

Conformemente a quanto stabilito dall'art. 28 del Regolamento UE 2016/679 (GDPR) e dal Codice Privacy ss.mm.ii.

L'Azienda Sanitaria Locale Roma 1 (di seguito "ASL RM 1" o "Titolare"), in persona del **legale rappresentante pro tempore, il ...**, **Titolare del trattamento dei dati personali**, avente sede legale in Borgo Santo Spirito n. 3 – 00193 (RM),

PREMESSO CHE

- l'ASL Roma 1, con Delibera n. ... del ..., ha adottato la proposta di deliberazione avente per oggetto "...";
- in virtù della summenzionata deliberazione, l'ASL Roma 1 ha aggiudicato il ... all'Operatore Economico ... per ...;
- il suddetto servizio di fornitura comporta, da parte della Società, un trattamento di dati personali di titolarità dell'ASL Roma 1;
- il Regolamento UE 2016/679, all'art. 4 identifica l'attività di trattamento come "*qualsiasi operazione o insieme di operazioni, compiute con o senza l'ausilio di processi automatizzati e applicate a dati personali o insiemi di dati personali, come la raccolta, la registrazione, l'organizzazione, la strutturazione, la conservazione, l'adattamento o la modifica, l'estrazione, la consultazione, l'uso, la comunicazione mediante trasmissione, diffusione o qualsiasi altra forma di messa a disposizione, il raffronto o l'interconnessione, la limitazione, la cancellazione o la distruzione*";
- il Titolare del trattamento, in virtù di quanto sopra, intende designare la Società ... quale Responsabile del trattamento dei dati personali ex art.28 GDPR in relazione all'erogazione dei servizi come delineati nel bando di gara e nel contratto di servizio stipulato in data ... e nel quadro delle relazioni in essere con l'ASL RM 1;
- il Regolamento UE 2016/679 prevede all'art 28 che "*qualora un trattamento debba essere effettuato per conto del titolare del trattamento, quest'ultimo ricorre unicamente a responsabili del trattamento che presentino garanzie sufficienti per mettere in atto misure tecniche e organizzative adeguate in modo tale che il trattamento soddisfi i requisiti del presente regolamento e garantisca la tutela dei diritti dell'interessato*";

NOMINA

La Società ... (di seguito "Responsabile") quale **Responsabile del trattamento dei dati personali** ex art. 28 GDPR poiché ritenuta in possesso dei requisiti di esperienza, professionalità, capacità ed affidabilità tali da fornire idonea garanzia del pieno rispetto delle vigenti disposizioni in materia di trattamento dei dati personali.

Il Responsabile del trattamento dei dati personali dovrà uniformarsi e rispettare le disposizioni di cui al Regolamento UE 2016/679 e al Codice Privacy ss.mm.ii.

Finalità del trattamento:

Servizio di....

Categorie di dati trattati:

- (aggiungere categorie di dati trattati)

Categorie di interessati:

- (aggiungere categorie di interessati)

La Società ..., in qualità di Responsabile del trattamento, potrà ricorrere ad uno o più sub-responsabili del trattamento per l'esecuzione di specifiche attività di trattamento per conto del Titolare del trattamento previa autorizzazione scritta, specifica o generale, di quest'ultimo ai sensi dell'art. 28, par. 2, GDPR. Su tali altri sub-responsabili sono imposti, mediante un contratto o un altro atto giuridico, i medesimi obblighi in materia di protezione dei dati personali. Qualora il sub-responsabile del trattamento ometta di adempiere ai propri obblighi in materia di protezione dei dati, il Responsabile conserverà l'intera responsabilità dell'adempimento nei confronti del Titolare.

Ad ogni modo, il Titolare del trattamento avrà la facoltà di opporsi, motivando tale opposizione, in merito all'attribuzione di uno specifico trattamento di dati personali ad un determinato sub-responsabile, chiedendone la sostituzione.

Il Responsabile del trattamento rende disponibile al Titolare l'elenco aggiornato dei sub-responsabili e degli amministratori di sistema specificando le attività di trattamento delegate e i dati identificativi dei sub-responsabili. Tale elenco sarà aggiornato in caso di modifiche riguardanti l'aggiunta e la sostituzione di sub-responsabili.

Il Responsabile manleverà e terrà indenne il Titolare da ogni perdita, contestazione, responsabilità, spese sostenute nonché dei costi subiti, anche in termini di danno reputazionale, in relazione ad una qualsiasi violazione della normativa in materia di trattamento dei dati personali e/o della nomina derivante dalla propria condotta, ovvero dalla condotta dei propri dipendenti/sub-responsabili.

Il Responsabile del trattamento è tenuto allo svolgimento dei **seguenti compiti e attività:**

- Attenersi alle istruzioni impartite dal Titolare il quale, anche tramite verifiche ispettive periodiche, vigila sulla puntuale osservanza delle proprie istruzioni;
- Trattare, per conto e in nome del Titolare del trattamento, i dati personali strettamente necessari all'espletamento della nomina;
- Collaborare con altri responsabili del trattamento del Titolare, su richiesta di quest'ultimo, al fine di armonizzare e coordinare l'intero processo di trattamento dei dati personali;
- Nominare per iscritto le persone fisiche autorizzate per designazione al trattamento dei dati personali ai sensi dell'art. 29 GDPR e 2-*quaterdecies* Codice Privacy e ss.mm.ii.;
- Dare istruzioni alle persone autorizzate per designazione in merito al corretto trattamento dei dati personali di titolarità di ASL Roma 1, nonché far rispettare gli obblighi di segretezza e di non divulgazione dei dati da parte dei soggetti che comunque entrano in contatto con i dati e le informazioni oggetto della nomina;
- Assicurarsi che i dati personali oggetto del trattamento siano trattati in modo lecito e secondo correttezza, per scopi determinati, espliciti e legittimi, ed utilizzati in termini compatibili con tali scopi, ed in ogni caso nei limiti in cui il trattamento sia necessario per l'erogazione del Servizio;
- Assicurarsi che i dati trattati siano pertinenti, completi e non eccedenti rispetto alle finalità per le quali sono raccolti e successivamente trattati;
- Assicurarsi che i dati personali siano archiviati in una forma che ne consenta la rettifica, la limitazione o l'opposizione al relativo trattamento e la cancellazione su richiesta del Titolare, e che

consenta la conservazione in una forma che permetta l'identificazione dell'interessato per un periodo di tempo non superiore a quello necessario alle finalità trattamentali;

- Procedere al trattamento dei dati personali con la dovuta diligenza e comunque nel pieno rispetto della normativa privacy vigente e dei provvedimenti dell'Autorità Garante per la Protezione dei Dati Personali, degli atti regolamentari del Titolare del trattamento;
- Collaborare con il Titolare del trattamento al fine di fornire le informazioni e gli aggiornamenti necessari, comunicare qualsiasi mutamento degli elementi della nomina, nonché la cessazione del trattamento di dati e informare tempestivamente di tutte le questioni rilevanti ai fini dell'osservanza delle disposizioni del Regolamento UE 2016/679 e del Codice Privacy e ss.mm.ii. inerenti al trattamento di dati personali;
- Non comunicare ad altri soggetti i dati personali di cui venga a conoscenza né utilizzarli autonomamente per scopi diversi da quelli sopra menzionati;
- Adottare politiche interne e *policy privacy* che garantiscano un corretto trattamento dei dati personali da parte dei dipendenti del responsabile del trattamento, nonché prevedere misure atte a soddisfare i principi di necessità, limitazione delle finalità e della conservazione, minimizzazione, esattezza, integrità e riservatezza secondo i paradigmi della protezione dei dati personali fin dalla progettazione (*privacy by design*) e protezione per impostazione predefinita (*privacy by default*);
- Adottare, redigere e aggiornare, in qualità di Responsabile del trattamento, il Registro delle attività di trattamento ai sensi dell'art. 30, par. 2, GDPR per le operazioni di trattamento svolte per conto del Titolare;
- Trasmettere al Titolare una descrizione delle misure di sicurezza tecniche e organizzative adottate per evitare l'accesso non autorizzato, il trattamento non conforme o l'alterazione dei dati personali di cui ASL Roma 1 è Titolare del trattamento.

Tali misure comprendono, qualora fattibile e opportuno:

- la capacità di assicurare con ogni mezzo e misura la continua riservatezza, integrità, disponibilità e resilienza dei sistemi e dei servizi deputati al trattamento dei dati personali;
 - la capacità di ripristinare tempestivamente la disponibilità e l'accesso ai dati personali in caso di incidente fisico o tecnico;
 - una procedura adeguata a provare, verificare e valutare regolarmente l'efficacia delle misure adottate al fine di garantire la sicurezza del trattamento;
 - ove possibile l'utilizzo di tecniche di oscuramento quali l'anonimizzazione, la pseudonimizzazione o la cifratura dei dati personali;
- Informare tempestivamente e, in ogni caso senza ingiustificato ritardo dall'avvenuta conoscenza, il Titolare del trattamento di ogni violazione dei dati personali (*Data Breach*). Tale notifica è accompagnata da ogni documentazione utile, in ottica degli adempimenti di cui agli artt. 33 e 34 GDPR, per permettere al Titolare di notificare tale violazione all'Autorità Garante per la Protezione dei Dati Personali, entro il termine di 72 ore dalla conoscenza del sinistro privacy, ovvero nei casi più gravi di procedere alla comunicazione all'interessato.

- Fornire al Titolare del trattamento, a semplice richiesta e secondo le modalità indicate da quest'ultimo, entro 48 ore, i dati e le informazioni necessarie per consentire allo stesso di svolgere una tempestiva difesa in eventuali procedure instaurate davanti al Garante per la Protezione dei Dati Personali o all'Autorità giudiziaria e relative al trattamento dei dati personali o comunque per rispondere ad eventuali richieste pervenute dal Garante per la Protezione dei Dati Personali, dall'Autorità giudiziaria o dalle Forze dell'Ordine;
- Collaborare con il Titolare del trattamento, qualora necessario, alla redazione della propria Valutazione d'Impatto (DPIA) ovvero fornendo a quest'ultimo ogni assistenza, anche documentale, nella elaborazione e svolgimento della propria Valutazione d'Impatto sulla protezione dei dati personali, conformemente a quanto sancito dall'art. 35 GDPR. Il Responsabile del trattamento supporta e collabora con il Titolare nello svolgimento della eventuale Consultazione Preventiva innanzi al Garante per la Protezione dei Dati Personali ai sensi dell'art. 36 GDPR;
- Mettere a disposizione del Titolare tutte le informazioni necessarie per dimostrare il rispetto degli obblighi di cui al GDPR e della presente nomina, oltre a contribuire e consentire a quest'ultima - anche tramite soggetti terzi dalla medesima autorizzati, dandogli piena collaborazione - verifiche periodiche, ispezioni dei luoghi e *audit* circa l'adeguatezza e l'efficacia delle misure di sicurezza adottate ed il pieno e scrupoloso rispetto delle norme in materia di trattamento dei dati personali. Resta inteso che qualsiasi verifica condotta ai sensi del presente paragrafo dovrà essere eseguita in maniera tale da non interferire con il normale corso delle attività del Responsabile del trattamento. A tal fine, il Titolare del trattamento informa preventivamente il Responsabile con un preavviso minimo di sei giorni lavorativi;
- Cancellare o restituire, al momento della cessazione delle attività svolte per conto del Titolare e su esatta indicazione di quest'ultimo, tutti i dati personali oggetto del servizio, avuto riguardo delle esigenze organizzative e della normale operatività del Responsabile del trattamento. Nello specifico il Responsabile si impegna a restituire al Titolare del trattamento i supporti rimovibili eventualmente utilizzati su cui sono stati memorizzati i dati, nonché procedere alla distruzione di tutte le informazioni registrate su supporti fissi e/o volatili, documentando per iscritto tale operazione;
- Assistere il Titolare del trattamento al fine di soddisfare l'obbligo di quest'ultimo di dare seguito alle richieste degli interessati per l'esercizio dei diritti di cui al capo III del GDPR;
- Dare attuazione, in generale, ad ogni altro adempimento stabilito dall'ASL Roma 1 inerenti alle finalità della presente nomina;
- Non procedere per nessun motivo al trasferimento di dati personali verso un Paese terzo od Organizzazione internazionale, se non in forza degli strumenti normativi previsti dal Capo V del GDPR, anche alla luce degli orientamenti della CGUE (Sentenze SCHREMS I e SCHREMS II), nonché preventiva ed espressa autorizzazione scritta da parte del Titolare del trattamento.

Fatti salvi gli articoli 82, 83 e 84, se il Responsabile del trattamento, ovvero un sub-responsabile, viola le disposizioni di cui all'art. 28 del Regolamento UE 2016/679, determinando le finalità e i mezzi del trattamento, sarà considerato un Titolare del trattamento in questione con le conseguenti responsabilità dirette nei confronti del Titolare e/o di terzi;

Durante l'esecuzione del servizio, nell'eventualità di qualsivoglia modifica della normativa in materia di Trattamento dei Dati Personali che generi nuovi requisiti (ivi incluse nuove misure di natura fisica, logica, tecnica, organizzativa, in materia di sicurezza o trattamento

dei dati personali), il Responsabile del trattamento si impegna a collaborare - nei limiti delle proprie competenze tecniche, organizzative e delle proprie risorse - con il Titolare affinché siano sviluppate, adottate e implementate misure correttive di adeguamento ai nuovi requisiti.

La nomina a Responsabile del trattamento decadrà in qualunque caso di cessazione del contratto con l'Azienda Sanitaria Locale Roma I con effetto dalla data di tale cessazione e si intende revocata di diritto alla scadenza dell'accordo.

Il Responsabile del trattamento dei dati personali dichiara di essere a conoscenza di quanto stabilito dal Regolamento UE 2016/679, dal Codice Privacy ss.mm.ii.

Luogo e Data_____

IL TITOLARE DEL TRATTAMENTO

Per accettazione incarico
IL RESPONSABILE DELTRATTAMENTO
Il legale rappresentante

PROCEDURA AI SENSI ART. 36, COMMA 2 LETT. B) DEL D.LGS. 50/2016 SVOLTA CON MODALITA' TELEMATICA PER LA FORNITURA E INSTALLAZIONE DEGLI ALLESTIMENTI SCENOGRAFICI, DELLE TECNOLOGIE AUDIO-VIDEO ED INFORMATICHE E PROGETTAZIONE E REALIZZAZIONE APP E SITO WEB NELL'AMBITO DEL PROGETTO PORTATORI SANI DI DIVERSITA'.

“DTC- INTERVENTO 2 – RICERCA E SVILUPPI DI TECNOLOGIE PER LA VALORIZZAZIONE DEL PATRIMONIO CULTURALE. – SECONDA FASE. PROT. CUP F87F23000080002”

ALLEGATO 8

SCHEMA CONTRATTO

CONTRATTO DI AFFIDAMENTO

TRA

L'Azienda Sanitaria Locale Roma 1 (C.F. n° _____), con sede legale in Roma, Borgo Santo Spirito n. 3 (*in appresso anche Ente appaltante o A.S.L. Roma 1*), nella persona del Legale Rappresentante Dott. _____ nato/a _____ il _____ autorizzato alla stipula del presente contratto in virtù dei poteri conferitigli con _____

E

La Società _____ (Partita I.V.A.n° _____)

con sede in _____ Via/Piazza _____

C.C.1.A.A _____, Registro Imprese _____ (*in appresso anche Fornitore*), nella persona di _____ nato a _____, il _____, autorizzato alla stipula del presente contratto in virtù dei poteri conferitigli da _____

PREMESSO CHE

- a. che con Determinazione n. G00142 del 11 gennaio 2023 - avente ad oggetto: "Accordo di programma quadro "Ricerca, Innovazione Tecnologica, Reti Telematiche" (APQ6) – Stralcio "Attuazione degli interventi programmatici e dei nuovi interventi relativi al Distretto Tecnologico per le nuove tecnologie applicate ai beni e alle attività culturali". Avviso pubblico "Intervento 2 – Ricerca e Sviluppo di Tecnologie per la Valorizzazione del patrimonio Culturale" (Determinazione dirigenziale n. G13330/2021) - II fase", la Regione Lazio – Direzione per lo Sviluppo Economico, le Attività Produttive e la Ricerca ha ammesso a sovvenzione, tra gli altri, il progetto "Portatori Sani di Diversità";
- b. che l'A.S.L. Roma 1, a seguito dell'ammissione a sovvenzione del progetto Portatori Sani di Diversità ha indetto con Deliberazione una procedura negoziata finalizzata

FORNITURA E INSTALLAZIONE DEGLI ALLESTIMENTI SCENOGRAFICI, DELLE TECNOLOGIE AUDIO-VIDEO ED INFORMATICHE E PROGETTAZIONE E REALIZZAZIONE APP E SITO WEB NELL'AMBITO DEL PROGETTO PORTATORI SANI DI DIVERSITA'

all'affidamento della fornitura e installazione degli allestimenti scenografici, delle tecnologie audio-video ed informatiche e progettazione e realizzazione app e sito web.

- c. con Deliberazione del n. _____ del _____ il Fornitore è risultato aggiudicatario della procedura di gara per il Lotto _____;
- d. l'aggiudicazione è divenuta efficace come risulta dalla nota prot _____ del _____
- e. il Fornitore ha prestato cauzione sotto forma di _____ per un importo pari a € _____
- f. Nei confronti dell'Operatore Economico è stata acquisita l'informativa antimafia liberatoria mediante la BDNA

oppure

Sono decorsi i termini di rilascio dell'informazione antimafia previsti dall'art. 92 del D. Lgs.159/2011 ss. mm. ii.

- g. qualora la sussistenza di una causa di divieto di cui all'art. 67 o gli elementi relativi a tentativi di infiltrazione mafiosa di cui all'art. 84 comma 4 e all'art. 91 comma 6 del D. Lgs. 159/2011 siano accertati successivamente alla stipula del presente contratto, sarà disposto il recesso dello stesso fatto salvo il pagamento del valore delle prestazioni eseguite e il rimborso delle spese sostenute per l'esecuzione del rimanente, nei limiti delle utilità conseguite con le eccezioni di cui all'art. 92 comma 3 del predetto Decreto;
- h. il Fornitore ha dichiarato che quanto risulta dal presente contratto, dal Capitolato Tecnico e dal Disciplinare di Gara definisce in modo adeguato e completo l'oggetto della fornitura e consente di acquisire tutti gli elementi per una idonea valutazione dello stesso;
- i. il Fornitore, con la seconda sottoscrizione, dichiara, ai sensi e per gli effetti di legge, di accettare tutte le condizioni e patti contenuti nel presente atto e di avere particolarmente considerato quanto stabilito e convenuto con le relative clausole, in particolare dichiara di approvare specificamente le clausole e condizioni riportate in calce al presente contratto.

TUTTO CIÒ PREMESSO LE PARTI, COME SOPRA RAPPRESENTATE,
CONVENGONO E STIPULANO QUANTO SEGUE:

Articolo 1

Norme regolatrici e disciplina applicabile

1. Le Parti convengono che le premesse di cui sopra, gli atti ed i documenti richiamati nelle medesime premesse e nella restante parte del presente atto, il Disciplinare di gara con i relativi allegati, il Capitolato Tecnico con i relativi allegati, l'Offerta Tecnica e tutti gli elaborati che la costituiscono e l'Offerta Economica, nonché l'Avviso Pubblico "RICERCA E SVILUPPO DI TECNOLOGIE PER LA VALORIZZAZIONE DEL PATRIMONIO CULTURALE" Fase 2 / DTC anche se non materialmente allegati al presente atto, costituiscono parte integrante e sostanziale del presente contratto.
2. L'esecuzione della fornitura oggetto del rapporto contrattuale è, pertanto, regolata:
 - dal Capitolato Tecnico e relativi allegati, da intendersi qui integralmente trascritto, dal Disciplinare di gara e relativi allegati e dai documenti di gara tutti, nessuno escluso;
 - dalle clausole del presente contratto, che costituiscono la manifestazione integrale di tutti gli accordi intervenuti con il Fornitore relativamente alle attività e alle prestazioni contrattuali;
 - dalle disposizioni legislative, anche regolamentari, in vigore per le Aziende Sanitarie, di cui il Fornitore dichiara di avere esatta conoscenza;
 - dal Codice Civile, dal D.Lgs. n. 50/2016 e s.m.i., dalle altre disposizioni normative, nazionali e regionali, attualmente vigenti in materia contrattuale.
3. In caso di discordanza o contrasto ovvero di omissioni, gli atti ed i documenti di gara prevarranno sugli atti ed i documenti prodotti dal Fornitore nella medesima sede, ad eccezione di eventuali proposte migliorative formulate da quest'ultimo ed espressamente accettate dalla Azienda.
4. Le clausole del presente contratto sono sostituite, modificate od abrogate automaticamente per effetto di norme aventi carattere cogente contenute in leggi o regolamenti che entreranno in vigore successivamente, fermo restando che, in tal caso, il Fornitore rinuncia ora per allora a promuovere eventuali azioni volte all'incremento del corrispettivo pattuito ovvero ad opporre eccezioni rivolte a sospendere o risolvere il rapporto contrattuale.

Articolo 2

Oggetto

FORNITURA E INSTALLAZIONE DEGLI ALLESTIMENTI SCENOGRAFICI, DELLE TECNOLOGIE AUDIO-VIDEO ED INFORMATICHE E PROGETTAZIONE E REALIZZAZIONE APP E SITO WEB NELL'AMBITO DEL PROGETTO PORTATORI SANI DI DIVERSITA'

1. L'A.S.L. Roma 1 affida alla Società _____ con sede in _____ alla via _____, la fornitura _____ nelle modalità richiamate nel Capitolato Tecnico e allegati e nella documentazione di gara.
2. Con il presente contratto il Fornitore si obbliga irrevocabilmente nei confronti dell'A.S.L. Roma 1 ad eseguire le prestazioni, dettagliatamente descritte nel Capitolato Tecnico e nell'Offerta Tecnica, il tutto nei limiti dell'importo del valore economico complessivo del lotto in questione.

Articolo 3

Durata del contratto e clausola di risoluzione anticipata

1. La durata dell'appalto è stabilita in 15 mesi dalla data di concessione del contributo conseguente all'Avviso Pubblico "RICERCA E SVILUPPO DI TECNOLOGIE PER LA VALORIZZAZIONE DEL PATRIMONIO CULTURALE" Fase 2 / DTC – Distretto Tecnologico per le nuove tecnologie applicate ai beni ed alle attività Culturali- Lazio Innova/Regione Lazio.
2. Il Fornitore, con la domanda di partecipazione e la presentazione dell'offerta nella procedura di gara dichiara di aver accettato tutto quanto stabilito nel disciplinare di gara, nel capitolato tecnico, da intendersi qui trascritto ed ogni altro documento di gara.
3. L'Ente appaltante, in ogni caso, si riserva la facoltà di risolvere il Contratto in qualunque momento, senza ulteriori oneri per la medesima, qualora disposizioni legislative, regolamentari ed autorizzative non ne consentano la prosecuzione in tutto o in parte, ovvero negli altri casi stabiliti nel Contratto stesso.
4. Resta inteso tra le Parti che, ai sensi di legge, la durata dell'efficacia del presente Contratto nel suo complesso e/o delle singole clausole di cui si compone non potrà essere tacitamente e/o unilateralmente prorogata o rinnovata oltre il suddetto termine, fatta salva la facoltà per l'Azienda sanitaria di prorogare gli effetti del presente Contratto per il tempo necessario al subentro del nuovo fornitore che verrà individuato a seguito di procedura di gara.

Articolo 4

Condizioni della fornitura e limitazione di responsabilità

FORNITURA E INSTALLAZIONE DEGLI ALLESTIMENTI SCENOGRAFICI, DELLE TECNOLOGIE AUDIO-VIDEO ED INFORMATICHE E PROGETTAZIONE E REALIZZAZIONE APP E SITO WEB NELL'AMBITO DEL PROGETTO PORTATORI SANI DI DIVERSITA'

1. Sono a carico del Fornitore, intendendosi remunerati con il corrispettivo contrattuale di cui oltre, tutti gli oneri, le spese ed i rischi relativi alla prestazione della fornitura, nonché ad ogni attività che si rendesse necessaria per la prestazione della stessa o, comunque, opportuna per un corretto e completo adempimento delle obbligazioni previste, ivi compresi quelli relativi ad eventuali spese di trasporto, di viaggio e di missione per il personale addetto all'esecuzione contrattuale.
2. Il Fornitore garantisce l'esecuzione di tutte le prestazioni oggetto del rapporto contrattuale a perfetta regola d'arte, nel rispetto delle norme vigenti e secondo le condizioni, le modalità, i termini e le prescrizioni contenute nella documentazione di gara, pena la risoluzione di diritto del contratto.
3. Le prestazioni contrattuali dovranno necessariamente essere conformi, salva espressa deroga, alle caratteristiche tecniche ed alle specifiche indicate negli atti di gara. In ogni caso, il Fornitore si obbliga ad osservare tutte le norme e tutte le prescrizioni tecniche e di sicurezza in vigore, nonché quelle che dovessero essere emanate successivamente all'aggiudicazione.
4. Gli eventuali maggiori oneri derivanti dalla necessità di osservare le norme e le prescrizioni di cui sopra, anche se entrate in vigore successivamente all'aggiudicazione, resteranno ad esclusivo carico del Fornitore, intendendosi in ogni caso remunerati con il corrispettivo contrattuale di cui oltre ed il Fornitore non potrà, pertanto, avanzare pretesa di compensi, a qualsiasi titolo, nei confronti dell'L' Ente appaltante i assumendosene il medesimo Fornitore ogni relativa alea.
5. Il Fornitore si impegna espressamente a manlevare e tenere indenne l'Ente appaltante da tutte le conseguenze derivanti dall'eventuale inosservanza delle norme e prescrizioni tecniche, di sicurezza, di igiene e sanitarie vigenti.
6. Il Fornitore rinuncia espressamente, ora per allora, a qualsiasi pretesa o richiesta di compenso nel caso in cui l'esecuzione delle prestazioni contrattuali dovesse essere ostacolata o resa più onerosa dalle attività svolte dall'Ente appaltante e da terzi autorizzati.
7. Il Fornitore si obbliga a consentire all'Ente appaltante di procedere in qualsiasi momento e anche senza preavviso alle verifiche della piena e corretta esecuzione delle prestazioni oggetto del contratto, nonché a prestare la propria collaborazione per consentire lo svolgimento di tali verifiche.

Articolo 5

Obbligazioni specifiche del Fornitore

1. Il Fornitore si obbliga, oltre a quanto previsto nelle altre parti del presente contratto, a:
 - a. garantire la continuità delle forniture prese in carico coordinandosi anche con l'ausilio del Responsabile del Procedimento con eventuali Fornitori a cui è subentrato;
 - b. adottare, nell'esecuzione di tutte le attività atte a garantire la vita e l'incolumità dei propri dipendenti, dei terzi e dei dipendenti dell'Ente appaltante, coerentemente con quanto previsto dal D. Lgs. 81/2008 e s.m.i. in materia di sicurezza sul lavoro e rischi da interferenza, nonché ad evitare qualsiasi danno ai locali, a beni pubblici o privati;
 - c. osservare, integralmente, tutte le leggi, norme e regolamenti di cui alla vigente normativa in materia di sicurezza e salute dei lavoratori sul luogo di lavoro e a verificare che anche il personale rispetti integralmente le disposizioni di cui sopra;
 - d. erogare le forniture oggetto del contratto ed a prestare i servizi connessi, impiegando tutte le strutture ed il personale necessario per la loro realizzazione secondo quanto stabilito nel contratto e negli atti di gara;
 - e. manlevare e tenere indenne l'Ente appaltante, per quanto di rispettiva competenza, dalle pretese che i terzi dovessero avanzare in relazione ai danni derivanti dallo svolgimento delle prestazioni oggetto del Contratto ovvero in relazione a diritti di privativa vantati da terzi;
 - f. predisporre tutti gli strumenti e le metodologie, comprensivi della relativa documentazione, atti a garantire elevati livelli di servizio, ivi compresi quelli relativi alla sicurezza e riservatezza;
 - g. comunicare tempestivamente le eventuali variazioni della propria struttura organizzativa coinvolta nell'esecuzione del Contratto, indicando analiticamente le variazioni intervenute;
 - h. osservare, integralmente, tutte le Leggi, Norme e Regolamenti di cui alla vigente normativa in materia di sicurezza e salute dei lavoratori sul luogo di lavoro e a verificare che anche il personale rispetti integralmente le disposizioni di cui sopra;

Articolo 6

Modalità e termini di esecuzione della fornitura

FORNITURA E INSTALLAZIONE DEGLI ALLESTIMENTI SCENOGRAFICI, DELLE TECNOLOGIE AUDIO-VIDEO ED INFORMATICHE E PROGETTAZIONE E REALIZZAZIONE APP E SITO WEB NELL'AMBITO DEL PROGETTO PORTATORI SANI DI DIVERSITA'

1. Il Fornitore si obbliga a prestare la fornitura richiesta secondo le modalità stabilite nel Disciplinare di gara, nel Capitolato Tecnico, negli atti presentati dal Fornitore in sede di gara (Offerta tecnica), pena l'applicazione delle penali di cui oltre.
2. Il Fornitore si obbliga a rispettare tutte le indicazioni relative alla buona e corretta esecuzione contrattuale che dovessero essere impartite dall'Ente appaltante.
3. L'erogazione della fornitura si intende comprensiva di ogni onere e spesa, nessuna esclusa.
4. L'esecuzione della fornitura deve avvenire secondo quanto previsto negli atti di cui al punto 1 da intendersi qui integralmente trascritti.

Articolo 7

Verifica e controllo quali/quantitativo

1. Il Fornitore, anche ai sensi degli artt. 101 e 103 del D.Lgs. n. 50/2016, si obbliga a consentire all'Ente appaltante, di procedere, in qualsiasi momento e anche senza preavviso, alle verifiche della piena e corretta esecuzione delle prestazioni oggetto del Contratto, nonché a prestare la propria collaborazione per consentire lo svolgimento di tali verifiche, nel rispetto di quanto previsto dalla vigente normativa.
2. In caso di inosservanza totale o parziale di quanto previsto, il Fornitore sarà soggetto a contestazione da parte dell'Ente appaltante.
3. Il Fornitore, su richiesta del Direttore Esecutivo del Contratto (*in appresso anche DEC*), si impegna a trasmettere all'Azienda, pena l'applicazione delle penali di cui oltre, un report contenente le seguenti informazioni minime:
 - attuale grado di esecuzione in termini di valori economici e prestazionali già erogati;
 - valore residuo del contratto;
 - altre informazioni di interesse espressamente richieste e concordate con il DEC.
4. Resta inteso che l'Ente appaltante si riserva la facoltà di richiedere la consegna di report contenenti informazioni aggiuntive a quelle sopra elencate.
5. Qualora le prestazioni rese non siano rispondenti agli standard quali/quantitativi stabiliti, il Direttore dell'esecuzione del contratto o persona da lui delegata, in caso di non conformità grave contatta il Referente indicato del Fornitore richiedendo l'immediato intervento risolutivo e contestualmente compila il modulo di non conformità.

FORNITURA E INSTALLAZIONE DEGLI ALLESTIMENTI SCENOGRAFICI, DELLE TECNOLOGIE AUDIO-VIDEO ED INFORMATICHE E PROGETTAZIONE E REALIZZAZIONE APP E SITO WEB NELL'AMBITO DEL PROGETTO PORTATORI SANI DI DIVERSITA'

6. Qualora la qualità rilevata a seguito dei suddetti controlli risulti insufficiente, rispetto agli standard stabiliti, verranno applicate le penalità previste nel presente contratto.
7. Tali penalità verranno comminate anche in caso di mancata effettuazione della fornitura o di esecuzione difforme nelle modalità e nei tempi rispetto a quelle concordate.

Articolo 8

Consegna

1. La consegna deve essere effettuata secondo quanto indicato nell'ordine trasmesso presso i punti di consegna indicati
2. La consegna dei prodotti oggetto della presente gara a cura ed a carico del Fornitore dovrà essere effettuata entro 7 (sette) giorni consecutivi dalla ricezione dell'ordine, ovvero entro il minor termine indicato negli atti di gara, fatto salvo i casi di urgenza in cui la ditta si impegna a consegnare la merce nel più breve tempo possibile e comunque non oltre 2 (due) giorni dalla ricezione dell'ordine, trasmesso tramite NSO.

Articolo 9

Corrispettivi

1. I corrispettivi contrattuali dovuti al Fornitore dall'Ente appaltante per l'affidamento della fornitura oggetto del presente Contratto sono determinati sulla base dei prezzi netti riferiti alla fornitura di cui all'offerta economica.
2. Tutti i predetti corrispettivi si riferiscono a forniture prestate a perfetta regola d'arte e nel pieno adempimento delle modalità e delle prescrizioni contrattuali e gli stessi sono dovuti unicamente al Fornitore e, pertanto, qualsiasi terzo non potrà vantare alcun diritto nei confronti dell'ente appaltante.
3. Tutti gli oneri derivanti al Fornitore dall'esecuzione del rapporto contrattuale e dall'osservanza di leggi e regolamenti, nonché dalle disposizioni emanate o che venissero emanate dalle competenti autorità, sono compresi e remunerati nel corrispettivo contrattuale. Tale corrispettivo sarà quindi considerato remunerativo di ogni prestazione effettuata dal Fornitore in ragione del presente appalto.
4. I corrispettivi contrattuali sono stati determinati a proprio rischio dal Fornitore in base ai propri calcoli, alle proprie indagini, alle proprie stime, e sono, pertanto, fissi ed invariabili

FORNITURA E INSTALLAZIONE DEGLI ALLESTIMENTI SCENOGRAFICI, DELLE TECNOLOGIE AUDIO-VIDEO ED INFORMATICHE E PROGETTAZIONE E REALIZZAZIONE APP E SITO WEB NELL'AMBITO DEL PROGETTO PORTATORI SANI DI DIVERSITA'

indipendentemente da qualsiasi imprevisto o eventualità, facendosi carico il Fornitore di ogni relativo rischio e/o alea.

5. I prezzi di aggiudicazione restano fissi ed invariabili per tutta la durata dell'appalto. Esclusivamente decorsi 12 (dodici) mesi dall'avvio della fornitura e su richiesta del Fornitore, la Azienda Sanitaria contraente potrà procedere a revisione dei prezzi ai sensi dell'art. 106, comma 1 lett. a) D.Lgs. n. 50/2016.

Resta inteso che eventuali richieste di revisione in aumento o in diminuzione saranno valutate in contraddittorio tra la Azienda Sanitaria contraente e il Fornitore, procedendo, pertanto, di norma, ad un'istruttoria condotta sulla base dei costi standard ove definiti e sui dati ricavabili dai listini ISTAT o, nel caso di prezzi non trattati dall'ISTAT, sulla base dell'indice FOI, che indicizza i prezzi al consumo per le famiglie di operai e impiegati.

6. L'aggiudicatario dovrà pertanto inoltrare formale richiesta di attivazione della clausola di revisione prezzi alla Asl Roma 1 ai sensi e per gli effetti di cui all'art. 106, co. 1 lett. a) del Codice

All'istanza dovrà essere obbligatoriamente allegata adeguata documentazione attestante in maniera oggettiva il dichiarato aumento dei prezzi ed il potenziale impatto sui margini di utile aziendale, rispetto a quanto originariamente offerto in sede di gara.

All'istanza, inoltre, dovrà essere allegata una dichiarazione da rendersi ex art. 445/2000 attestante la mancata corresponsione e/o riconoscimento di aiuti e/o finanziamenti da parte dello Stato, Enti Pubblici, Istituzioni europee per far fronte al dichiarato aumento dei prezzi

Articolo 10

Fatturazione e pagamenti

La fatturazione dovrà essere effettuata secondo le modalità e tempistiche previste all'Avviso Pubblico "DTC- Intervento 2 – Ricerca e sviluppi di tecnologie per la valorizzazione del patrimonio culturale" – Seconda Fase

Ai sensi del decreto del Ministero dell'Economia e delle Finanze del 7 dicembre 2018, gli enti del SSN, a partire dall'01/01/2021, dovranno emettere gli ordini di acquisto esclusivamente in formato elettronico trasmettendoli tramite il Nodo di Smistamento degli Ordini (NSO).

FORNITURA E INSTALLAZIONE DEGLI ALLESTIMENTI SCENOGRAFICI, DELLE TECNOLOGIE AUDIO-VIDEO ED INFORMATICHE E PROGETTAZIONE E REALIZZAZIONE APP E SITO WEB NELL'AMBITO DEL PROGETTO PORTATORI SANI DI DIVERSITA'

L'Operatore Economico dovrà emettere fattura solo ed esclusivamente a seguito della ricezione del suddetto ordine elettronico.

Le fatture pervenute senza numero d'ordine elettronico non verranno accettate dall'amministrazione.

Al fine di procedere correttamente con i processi previsti dalla nuova normativa sarà obbligatorio trasmettere insieme alla fattura elettronica i documenti attestanti la corretta esecuzione dell'appalto.

I documenti contabili (fatture, documenti di trasporto, verbali, ecc.) dovranno, inoltre, contenere tassativamente gli importanti seguenti elementi:

- indicazione degli estremi dell'ordine generato dalla procedura amministrativo contabile, n. del CIG, n. delibera di affidamento, descrizione dell'oggetto del servizio prestato, riferimenti al contributo previsto in premessa, inclusivo del relativo codice CUP, nonché l'importo corrispondente.

I documenti contabili dovranno inoltre rispettare l'articolazione prevista dall'ordine nella sua specificazione in righe d'ordine, importo unitario e importo totale.

Ai sensi di quanto previsto dall'art.1, commi da 209 a 213 della Legge 24/12/2007 n. 244, e successive modificazioni, e dal Regolamento in materia di emissione, trasmissione e ricevimento della fattura elettronica da applicarsi alle amministrazioni pubbliche di cui al Decreto del Ministero dell'Economia e delle Finanze 3 aprile 2013, n. 55, le fatture devono essere trasmesse all'Azienda sanitaria esclusivamente in formato elettronico.

Inoltre, ai sensi della Legge 23 dicembre 2014, n.190 (legge di stabilità per il 2015), le Aziende Sanitarie rientrano fra le Pubbliche Amministrazioni tenute ad applicare lo Split Payment IVA, pertanto il pagamento delle fatture per la cessione di beni e le prestazioni di servizi dei fornitori sarà effettuato separando i pagamenti, ossia versando l'imponibile al fornitore e l'IVA (ancorché regolarmente esposta in fattura) direttamente all'Erario.

A tale scopo dovrà essere riportata in fattura la dicitura seguente "Scissione dei pagamenti – art.17 TER DPR 633/72 (Decreto MEF 23/01/2015).

Il mancato rispetto delle disposizioni sopra esplicitate non consentirà il pagamento delle fatture.

L' Azienda Sanitaria procederà ai pagamenti delle fatture secondo le normative vigenti in materia.

FORNITURA E INSTALLAZIONE DEGLI ALLESTIMENTI SCENOGRAFICI, DELLE TECNOLOGIE AUDIO-VIDEO ED INFORMATICHE E PROGETTAZIONE E REALIZZAZIONE APP E SITO WEB NELL'AMBITO DEL PROGETTO PORTATORI SANI DI DIVERSITA'

La Ditta aggiudicataria avrà l'obbligo di assicurare lo svolgimento dell'appalto anche in caso di ritardato pagamento.

La ditta rinuncia a far valere, nei casi previsti dal presente articolo, qualsiasi eccezione d'inadempimento di cui all'art.1460 del Codice Civile. Ogni caso di arbitraria interruzione delle prestazioni contrattuali sarà ritenuto contrario alla buona fede e la ditta sarà considerata diretta responsabile di eventuali danni causati all'Azienda Sanitaria e dipendenti da tale interruzione.

Tale divieto nasce dalla necessità e dall'importanza di garantire il buon andamento dell'Ente Pubblico, nonché di tutelare gli interessi collettivi dei quali l'Azienda è portatrice.

Al presente contratto si applicano le prescrizioni di cui all'art.30 comma 5 del D. Lgs. 50/2016.

Le fatture dovranno essere emesse secondo le modalità stabilite dal Regolamento approvato con Decreto del Commissario Ad Acta n. U00032 del 30 gennaio 2017 "Disciplina uniforme delle modalità di fatturazione e di pagamento dei crediti vantati nei confronti delle Aziende Sanitarie Locali, Aziende Ospedaliere, Aziende Ospedaliere Universitarie, IRCSS pubblici, dell'Azienda ARES 118 e della Fondazione Policlinico Tor Vergata – modifiche al DCA n. U00308 del 3 luglio 2015". Le parti contraenti, sottoscrivendo il presente contratto, dichiarano di conoscerne il contenuto e di accettarlo pienamente, obbligandosi ad applicarlo in ogni sua parte.

3. Ciascuna fattura emessa dall'Operatore Economico, intestata all'Ente appaltante e trasmessa esclusivamente in formato elettronico ai sensi del D.M. 55 del 3 aprile 2013, dovrà contenere il riferimento al presente contratto e al numero di ordine generato dalla procedura amministrativo contabile, al CIG e alle prestazioni cui si riferisce e relativi prezzi.

4. L'importo delle predette fatture è corrisposto dopo l'avvenuto riscontro regolare della fattura, sul conto corrente indicato all'articolo seguente e nei termini e nelle modalità previste dall'Avviso Pubblico "DTC- Intervento 2 – Ricerca e sviluppi di tecnologie per la valorizzazione del patrimonio culturale" – Seconda Fase -;

5. Rimane inteso che l'Ente appaltante, prima di procedere al pagamento del corrispettivo, acquisirà di ufficio il documento unico di regolarità contributiva (D.U.R.C.), attestante la regolarità dell'Operatore Economico in ordine al versamento dei contributi previdenziali e dei contributi assicurativi obbligatori per gli infortuni sul lavoro e le malattie

FORNITURA E INSTALLAZIONE DEGLI ALLESTIMENTI SCENOGRAFICI, DELLE TECNOLOGIE AUDIO-VIDEO ED INFORMATICHE E PROGETTAZIONE E REALIZZAZIONE APP E SITO WEB NELL'AMBITO DEL PROGETTO PORTATORI SANI DI DIVERSITA'

professionali dei dipendenti. Il pagamento è sospeso dal momento della richiesta del DURC alla sua emissione, pertanto nessuna produzione di interessi moratori potrà essere vantata dall'Operatore Economico per detto periodo di sospensione.

6. L'Operatore Economico, sotto la propria esclusiva responsabilità, rende tempestivamente note le variazioni circa le modalità di accredito di cui sopra; in difetto di tale comunicazione, anche se le variazioni vengono pubblicate nei modi di legge, l'Operatore Economico non può sollevare eccezioni in ordine ad eventuali ritardi dei pagamenti, né in ordine ai pagamenti già effettuati.

7. Resta tuttavia espressamente inteso che per nessun motivo, ivi compreso il caso di ritardi nei pagamenti dei corrispettivi dovuti, l'Operatore Economico può sospendere l'erogazione del servizio/fornitura e, comunque, lo svolgimento delle attività previste nel Contratto. L'Operatore Economico che procederà ad interrompere arbitrariamente le prestazioni contrattuali sarà considerato diretto responsabile degli eventuali danni causati all'Azienda sanitaria e dovuti a da tale interruzione.

Articolo 11

Tracciabilità dei flussi finanziari e clausola risolutiva espressa

1. Il Fornitore si assume l'obbligo della tracciabilità dei flussi finanziari di cui alla L. 13 agosto 2010, n. 136 e s.m.i., pena la nullità assoluta del presente Contratto.
2. Gli estremi identificativi del conto corrente dedicato, anche in via non esclusiva alle commesse pubbliche di cui all'art. 3 della L. 136/2010 e s.m.i., sono _____.
3. Il Fornitore si obbliga a comunicare all'Ente appaltante le generalità ed il codice fiscale delle persone delegate ad operare sul predetto conto corrente, nonché ogni successiva modifica ai dati trasmessi, nei termini di cui all'art. 3, comma 7, L. 136/2010 e s.m.i..
4. Qualora le transazioni relative al Contratto siano eseguite senza avvalersi del bonifico bancario o postale ovvero di altri strumenti idonei a consentire la piena tracciabilità, il presente Contratto è risolto di diritto, secondo quanto previsto dall'art. 3, comma 9 bis, della L. 136/2010 e s.m.i.
5. Il Fornitore si obbliga altresì ad inserire nei contratti sottoscritti con i subappaltatori o i subcontraenti, a pena di nullità assoluta, un'apposita clausola con la quale ciascuno di essi assume gli obblighi di tracciabilità dei flussi finanziari di cui alla Legge 13 agosto 2010 n. 136 e s.m.i.

FORNITURA E INSTALLAZIONE DEGLI ALLESTIMENTI SCENOGRAFICI, DELLE TECNOLOGIE AUDIO-VIDEO ED INFORMATICHE E PROGETTAZIONE E REALIZZAZIONE APP E SITO WEB NELL'AMBITO DEL PROGETTO PORTATORI SANI DI DIVERSITA'

6. Il Fornitore, il subappaltatore o subcontraente, che ha notizia dell'inadempimento della propria controparte agli obblighi di tracciabilità finanziaria, ne dà immediata comunicazione alla L' Ente appaltante ed alla Prefettura-Ufficio territoriale del Governo della provincia ove ha sede la stessa.
7. L' Ente appaltante verificherà che nei contratti di subappalto, sia inserita, a pena di nullità assoluta del contratto, un'apposita clausola con la quale il subappaltatore assume gli obblighi di tracciabilità dei flussi finanziari di cui alla Legge 136/2010 e s.m.i.
8. Con riferimento ai subcontratti, il Fornitore si obbliga a trasmettere all'L' Ente appaltante, oltre alle informazioni di cui all'art. 105 del D. Lgs. n. 50 del 2016 anche apposita dichiarazione resa ai sensi del D.P.R. n. 445/2000, attestante che nel relativo subcontratto è stata inserita, a pena di nullità assoluta, un'apposita clausola con la quale il subcontraente assume gli obblighi di tracciabilità di cui alla Legge sopracitata. E' facoltà dell'L' Ente appaltante richiedere copia del contratto tra il Fornitore ed il subcontraente al fine di verificare la veridicità di quanto dichiarato.
9. Per tutto quanto non espressamente previsto, restano ferme le disposizioni di cui all'art. 3 della L. 13/08/2010 n. 136 e s.m.i.

Articolo 12

Trasparenza

1. Il Fornitore espressamente ed irrevocabilmente:
 - dichiara che non vi è stata mediazione o altra opera di terzi per la conclusione del contratto;
 - dichiara di non aver corrisposto né promesso di corrispondere ad alcuno, direttamente o attraverso terzi, ivi comprese le imprese collegate o controllate, somme di denaro o altra utilità a titolo di intermediazione o simili, comunque volte a facilitare la conclusione del contratto stesso;
 - si obbliga a non versare ad alcuno, a nessun titolo, somme di danaro o altra utilità finalizzate a facilitare e a rendere meno onerosa l'esecuzione e la gestione della presente fornitura rispetto agli obblighi assunti, né a compiere azioni comunque volte agli stessi fini.
2. Qualora non risultasse conforme al vero anche una sola delle dichiarazioni rese ai sensi del precedente comma, ovvero il Fornitore non rispettasse gli impegni e gli obblighi ivi

assunti per tutta la durata del rapporto contrattuale, lo stesso si intenderà risolto di diritto ai sensi e per gli effetti dell'articolo 1456 cod. civ., per fatto e colpa del Fornitore, che sarà conseguentemente tenuto al risarcimento di tutti i danni derivanti dalla risoluzione.

Articolo 13

Penali

In caso di mancato rispetto di quanto richiesto e qui descritto, ferme restando eventuali implicazioni di carattere civile o penale e la richiesta dei danni, saranno applicate le penali riportate nei punti seguenti:

1. Nel caso in cui l'Operatore Economico non provveda a consegnare l'intera fornitura entro 20 giorni dall'ordine, o nel caso in cui i prodotti risultino difformi a quanto prescritto nel capitolato, l'Azienda procederà all'applicazione delle penali ai sensi dell'art 113 bis, comma 4 del d.lgs. 50/2016.

Le penali dovute per il ritardato o difforme adempimento sono calcolate in misura giornaliera pari all'uno per mille dell'ammontare netto contrattuale.

Qualora durante lo svolgimento dell'appalto si verificassero le suddette inadempienze, l'Ente appaltante, previa contestazione a mezzo PEC, potrà diffidare l'Operatore Economico all'esatta esecuzione dell'appalto. Quest'ultimo dovrà produrre, entro e non oltre 5 giorni lavorativi, successivi alla suddetta contestazione le proprie giustificazioni scritte. Ove le suddette giustificazioni non pervengano ovvero l'Ente appaltante non le ritenga condivisibili si potrà procedere ad applicare le penali come sopra riportate, rimane salvo il diritto di pretendere il risarcimento dell'eventuale danno provocato dalla condotta omissiva o non conforme dell'Operatore Economico.

2. L'Ente appaltante potrà applicare le penali nella misura massima del 10% del valore del contratto dopodiché potrà procedere alla risoluzione ex art. 1456 cc.

3. L'applicazione delle penali non esclude peraltro qualsiasi altra azione legale che l'Azienda intenda eventualmente intraprendere fino ad arrivare alla risoluzione del contratto per gravi inadempienze o irregolarità.

4. I danni arrecati dall'Operatore Economico alla proprietà dell'Azienda verranno contestati per iscritto a mezzo PEC Qualora l'Azienda non accogliesse le giustificazioni

FORNITURA E INSTALLAZIONE DEGLI ALLESTIMENTI SCENOGRAFICI, DELLE TECNOLOGIE AUDIO-VIDEO ED INFORMATICHE E PROGETTAZIONE E REALIZZAZIONE APP E SITO WEB NELL'AMBITO DEL PROGETTO PORTATORI SANI DI DIVERSITA'

adotte dall'impresa ovvero l'impresa stessa non provvedesse al ripristino del bene, nei termini fissati, vi provvederà l'Azienda addebitando le spese all'impresa.

5. L'importo derivante dall'applicazione di penalità, sanzioni e dalle spese sostenute in danno verrà detratto dai pagamenti dovuti all'impresa o da eventuali crediti vantati dalla stessa, nonché sul deposito cauzionale con escussione della garanzia.

Articolo 14

Cauzione definitiva

1. A garanzia delle obbligazioni contrattuali l'Operatore Economico, ai sensi e per gli effetti dell'art. 103 del d.lgs. 50/2016, ha costituito a favore dell'Ente appaltante cauzione definitiva mediante polizza fideiussoria o bancaria n. _____ con la quale la Compagnia (istituto di credito) _____ si costituisce fideiussore a favore dell'Amministrazione nell'interesse dell'Operatore Economico stesso, fino alla concorrenza della somma di Euro _____.

(ove ricorrano i presupposti) L'importo è ridotto del __% in quanto l'affidatario è in possesso di certificazione di qualità _____ così come risulta dal certificato n. _____ presentato in copia e conservato in atti. Detta garanzia prevede espressamente la rinuncia al beneficio della preventiva escussione del debitore principale, la rinuncia all'eccezione di cui all'art. 1957, comma 2 del Codice Civile, nonché l'operatività della garanzia medesima entro 15 giorni, a semplice richiesta scritta dall'Ente appaltante.

2. La cauzione definitiva si intende estesa a tutti gli accessori del debito principale ed è prestata a garanzia dell'esatto e corretto adempimento di tutte le obbligazioni dell'Operatore Economico.

3. In particolare, la cauzione rilasciata garantisce tutti gli obblighi specifici assunti dall'Operatore Economico, anche quelli a fronte dei quali è prevista l'applicazione di penali e, pertanto, resta espressamente inteso che l'Ente appaltante ha diritto di rivalersi direttamente sulla cauzione e, quindi, sulla fideiussione per l'applicazione delle penali.

4. La cauzione potrà essere progressivamente e proporzionalmente svincolata, sulla base dell'avanzamento dell'esecuzione, nel limite massimo del 80%. In caso di risoluzione del contratto l'Operatore Economico incorre nella perdita del deposito cauzionale.

5. Qualora l'ammontare della cauzione definitiva dovesse ridursi per effetto dell'applicazione di penali, o per qualsiasi altra causa, l'Operatore Economico dovrà

FORNITURA E INSTALLAZIONE DEGLI ALLESTIMENTI SCENOGRAFICI, DELLE TECNOLOGIE AUDIO-VIDEO ED INFORMATICHE E PROGETTAZIONE E REALIZZAZIONE APP E SITO WEB NELL'AMBITO DEL PROGETTO PORTATORI SANI DI DIVERSITA'

provvedere al reintegro entro il termine di 10 (dieci) giorni dal ricevimento della relativa richiesta. In caso di inadempimento alle obbligazioni previste nel presente articolo l'Azienda ha facoltà di dichiarare risolto il contratto.

Articolo 15

Riservatezza

1. Il Fornitore ha l'obbligo di mantenere riservati i dati e le informazioni, ivi comprese quelle che transitano per le apparecchiature di elaborazione dati, di cui venga in possesso e, comunque, a conoscenza, di non divulgarli in alcun modo e in qualsiasi forma e di non farne oggetto di utilizzazione a qualsiasi titolo per scopi diversi da quelli strettamente necessari all'esecuzione del contratto.
2. L'obbligo di cui al precedente comma sussiste, altresì, relativamente a tutto il materiale originario o predisposto in esecuzione della fornitura.
3. L'obbligo di cui al comma 1 non concerne i dati che siano o divengano di pubblico dominio.
4. Il Fornitore è responsabile per l'esatta osservanza da parte dei propri dipendenti e collaboratori, nonché degli eventuali subappaltatori e dei dipendenti e collaboratori di questi ultimi, degli obblighi di segretezza anzidetti.
5. In caso di inosservanza degli obblighi di riservatezza, l'A.S.L. Roma 1, ha facoltà di dichiarare risolto di diritto il contratto, fermo restando che il Fornitore sarà tenuto a risarcire tutti i danni che ne dovessero derivare.
6. Il Fornitore potrà citare i termini essenziali del Contratto nei casi in cui fosse condizione necessaria per la partecipazione del Fornitore stesso a gare e appalti.
7. Il Fornitore si impegna, altresì, a rispettare quanto previsto dal Regolamento UE/2016/679 (GDPR) in materia di riservatezza

Articolo 16

Danni, responsabilità civile

1. L'Operatore Economico aggiudicatario dichiara di assicurare il suo personale contro gli infortuni, nonché si impegna a renderlo edotto dei rischi ai quali può andare soggetto.

FORNITURA E INSTALLAZIONE DEGLI ALLESTIMENTI SCENOGRAFICI, DELLE TECNOLOGIE AUDIO-VIDEO ED INFORMATICHE E PROGETTAZIONE E REALIZZAZIONE APP E SITO WEB NELL'AMBITO DEL PROGETTO PORTATORI SANI DI DIVERSITA'

2. L'Operatore Economico è responsabile per i danni che possono subire persone e cose appartenenti alla propria organizzazione all'interno e fuori delle strutture dell'Ente appaltante, per fatti ed attività connesse all'esecuzione del contratto.
3. Come specificato, aggiudicatario sarà ritenuto direttamente responsabile di tutti gli eventuali danni accertati di qualunque natura e per qualsiasi motivo arrecati a persone e cose che risultassero causati dal personale dell'impresa.
4. L'Operatore Economico, in ogni caso, dovrà provvedere a proprie spese alla riparazione e sostituzione delle parti o oggetti danneggiati. L'accertamento dei danni sarà effettuato dai rappresentanti l'Ente appaltante, in contraddittorio con i rappresentanti dell'impresa.
5. In caso di assenza dei rappresentanti dell'impresa, si procederà agli accertamenti dei danni in presenza di due testimoni, anche dipendenti della sola l'Ente appaltante, senza che l'impresa possa sollevare eccezione alcuna.

Articolo 17

Risoluzione e clausola risolutiva espressa

1. Ferme le ulteriori ipotesi di risoluzione previste dall' art. 108 del d.lgs. 50/2016, e dall'art. 113 bis del d.lgs. 50/2016 l'Ente appaltante può risolvere di diritto il contratto ai sensi dell'art. 1456 c.c., previa dichiarazione da comunicarsi all'Operatore Economico nel rispetto delle modalità previste dalla vigente normativa, senza necessità di assegnare alcun termine per l'adempimento, il contratto nei seguenti casi:

a) Qualora l'esecuzione delle prestazioni ritardi, rispetto alle previsioni del CSA (fornitura entro 7 giorni dall'ordine), il Rup, oltre ad applicare le penali di cui all'art.13, assegnerà un termine di ulteriori 10 dieci giorni, entro i quali l'appaltatore deve eseguire le prestazioni. Scaduto il termine assegnato, qualora l'inadempimento permanga, la stazione appaltante potrà procedere alla risoluzione del contratto, fermo restando il pagamento delle penali.

Con la risoluzione del contratto sorge per l'Ente appaltante il diritto di affidare ai fornitori successivi in graduatoria o a terzi la fornitura in danno alla ditta appaltatrice.

La risoluzione per inadempimento e l'esecuzione in danno non pregiudicano il diritto dell'Ente appaltante al risarcimento dei maggiori danni subiti e non esimono la ditta

FORNITURA E INSTALLAZIONE DEGLI ALLESTIMENTI SCENOGRAFICI, DELLE TECNOLOGIE AUDIO-VIDEO ED INFORMATICHE E PROGETTAZIONE E REALIZZAZIONE APP E SITO WEB NELL'AMBITO DEL PROGETTO PORTATORI SANI DI DIVERSITA'

appaltatrice dalle responsabilità civili e penali in cui essa è eventualmente incorsa, a norma di legge per i fatti che hanno determinato la risoluzione.

- b) violazione delle norme in materia di cessione del contratto e dei crediti;
- c) mancata reintegrazione della cauzione eventualmente escussa entro il termine di cui all'articolo "Cauzione definitiva";
- e) azioni giudiziarie per violazioni di diritti di brevetto, di autore ed in genere di privativa altrui, intentate contro l'Ente appaltante, ai sensi dell'articolo " Brevetti industriali e diritti d'autore";
- f) nei casi previsti dall'articolo "Tracciabilità dei flussi finanziari e clausola risolutiva espressa";
- g) nei casi previsti dall'art. 12, comma 4, del presente contratto;
- h) nei casi di cui all'articolo "Riservatezza";
- i) nei casi di cui all'articolo "Subappalto";
- j) nei casi di cui all'articolo "Trasparenza";
- l) qualora disposizioni legislative, regolamentari ed autorizzative non ne consentano la prosecuzione in tutto o in parte.

La Stazione appaltante si riserva, altresì, la facoltà di risolvere il rapporto, ai sensi e per gli effetti di cui all'art. 1456 c.c., qualora la società aggiudicataria:

violò anche una sola delle ulteriori obbligazioni di cui al CSA;

non intenda sottostare alle penalità;

2. In tutti i predetti casi di risoluzione l'Ente appaltante ha diritto di ritenere definitivamente la cauzione definitiva e/o di applicare una penale equivalente, nonché di procedere nei confronti dell'Operatore Economico per il risarcimento del danno. In questo caso l'Azienda si rivolgerà per l'esecuzione dell'appalto alla successiva Ditta che ha presentato la migliore offerta.

3. In conformità con quanto previsto dal Protocollo di Azione sottoscritto tra l'Autorità Nazionale Anticorruzione e la Regione Lazio, l'Ente appaltante si avvarrà della clausola risolutiva espressa di cui all'art. 1456 c.c. ogni qualvolta nei confronti dell'imprenditore o dei componenti la compagine sociale, o dei dirigenti dell'impresa con funzioni specifiche relative all'affidamento alla stipula e all'esecuzione del contratto sia stata disposta misura

Allegato 10 Schema contratto

FORNITURA E INSTALLAZIONE DEGLI ALLESTIMENTI SCENOGRAFICI, DELLE TECNOLOGIE AUDIO-VIDEO ED INFORMATICHE E PROGETTAZIONE E REALIZZAZIONE APP E SITO WEB NELL'AMBITO DEL PROGETTO PORTATORI SANI DI DIVERSITA'

cautelare o sia intervenuto rinvio a giudizio per taluno dei delitti di cui agli artt. 317 cp 318 cp 319 cp 319 bis cp 319 ter cp 319 quater 320 cp 322 cp 322 bis cp 346 bis cp 353 cp 353 bis cp.

4. Rimane inteso che eventuali inadempimenti che abbiano portato alla risoluzione del presente Contratto saranno oggetto di segnalazione all'Autorità Nazionale Anticorruzione nonché potranno essere valutati come grave negligenza o malafede nell'esecuzione delle prestazioni affidate all'Operatore Economico ai sensi dell'art. 80, comma 5, lett. c), d.lgs. 50/2016.

Articolo 18

Recesso

1. Fermo restando quanto previsto dagli artt. 88, comma 4-ter, e 92, comma 4, d.lgs. 6 settembre 2011, n. 159 e dall'art. 109 del d.lgs. 50/2016, l'Ente appaltante ha diritto, nei casi di giusta causa, di recedere unilateralmente dal contratto, in tutto o in parte, in qualsiasi momento, con un preavviso di almeno 30 (trenta) giorni solari, da comunicarsi all'Operatore Economico via PEC.

2. Si conviene che per giusta causa si intende, a titolo meramente esemplificativo e non esaustivo:

a) qualora sia stato depositato contro l'Operatore Economico un ricorso ai sensi della legge fallimentare o di altra legge applicabile in materia di procedure concorsuali, che proponga lo scioglimento, la liquidazione, la composizione amichevole, la ristrutturazione dell'indebitamento o il concordato con i creditori, ovvero nel caso in cui venga designato un liquidatore, curatore, custode o soggetto avente simili funzioni, il quale entri in possesso dei beni o venga incaricato della gestione degli affari dell'Operatore Economico;

b) qualora l'Operatore Economico perda i requisiti minimi richiesti per l'affidamento di forniture ed appalti di servizi/forniture pubblici relativi alla procedura attraverso la quale è stato scelto l'Operatore Economico medesimo;

c) qualora taluno dei componenti l'Organo di Amministrazione o l'Amministratore Delegato o il Direttore Generale o il Responsabile tecnico dell'Operatore Economico siano condannati, con sentenza passata in giudicato, per delitti contro la Pubblica Amministrazione, l'ordine pubblico, la fede pubblica o il patrimonio, ovvero siano

FORNITURA E INSTALLAZIONE DEGLI ALLESTIMENTI SCENOGRAFICI, DELLE TECNOLOGIE AUDIO-VIDEO ED INFORMATICHE E PROGETTAZIONE E REALIZZAZIONE APP E SITO WEB NELL'AMBITO DEL PROGETTO PORTATORI SANI DI DIVERSITA'

assoggettati alle misure previste dalla normativa antimafia e in tutti i casi di cui al d. lgs. 159/2011.

3. Qualora vengano attivate analoghe convenzioni delle centrali di committenza regionali o Consip;

4: L'Ente appaltante, per motivi di pubblico interesse e in caso di mutamenti di carattere organizzativo interessanti la stessa, che abbiano incidenza sulla prestazione dei servizi/forniture, può altresì recedere unilateralmente, in tutto o in parte, con un preavviso di almeno 30 (trenta) giorni solari, da comunicarsi all'Operatore Economico con PEC.

5. Nei casi di cui ai commi precedenti, l'Operatore Economico ha diritto al pagamento delle prestazioni eseguite, purché correttamente ed a regola d'arte, secondo il corrispettivo e le condizioni contrattuali rinunciando espressamente, ora per allora, a qualsiasi ulteriore eventuale pretesa, anche di natura risarcitoria, ed a ogni ulteriore compenso o indennizzo e/o rimborso delle spese, anche in deroga a quanto previsto dall'articolo 1671 c.c.

6. L'Ente appaltante può altresì recedere, per motivi diversi da quelli elencati, in tutto o in parte, avvalendosi della facoltà consentita dall'articolo 1671 c.c. con un preavviso di almeno 30 (trenta) giorni solari, da comunicarsi all'Operatore Economico con PEC purché tenga indenne lo stesso Operatore Economico delle spese sostenute, delle prestazioni rese e del mancato guadagno.

5. In ogni caso, dalla data di efficacia del recesso, l'Operatore Economico deve cessare tutte le prestazioni contrattuali, assicurando che tale cessazione non comporti danno alcuno per le Amministrazioni Contraenti.

Articolo 19

Obblighi derivanti dal rapporto di lavoro

1. Il Fornitore si obbliga ad ottemperare a tutti gli obblighi verso i propri dipendenti derivanti da disposizioni legislative e regolamentari vigenti in materia di lavoro, ivi compresi quelli in tema di igiene e sicurezza, nonché la disciplina previdenziale e infortunistica, assumendo a proprio carico tutti i relativi oneri.

2. L'A.S.L. Roma 1 avrà la facoltà di verificare in ogni momento la sussistenza delle condizioni sanitarie necessarie per l'espletamento della fornitura.

3. Il Fornitore si obbliga ad applicare nei confronti dei lavoratori dipendenti e, se cooperative, nei confronti dei soci lavoratori, condizioni contrattuali, normative e

FORNITURA E INSTALLAZIONE DEGLI ALLESTIMENTI SCENOGRAFICI, DELLE TECNOLOGIE AUDIO-VIDEO ED INFORMATICHE E PROGETTAZIONE E REALIZZAZIONE APP E SITO WEB NELL'AMBITO DEL PROGETTO PORTATORI SANI DI DIVERSITA'

retributive non inferiori a quelle risultanti da i contratti collettivi nazionali di lavoro del Comparto di categoria e dagli accordi integrativi territoriali sottoscritti dalle organizzazioni imprenditoriali e dei lavoratori maggiormente rappresentative, nonché a rispettare le norme e le procedure previste dalla legge, alla data dell'offerta e per tutta la durata dell'appalto. L'obbligo permarrà anche dopo la scadenza dei suindicati contratti collettivi e fino alla loro sostituzione.

4. Il Fornitore sarà tenuta inoltre all'osservanza ed all'applicazione di tutte le norme relative alle assicurazioni obbligatorie ed antinfortunistiche, previdenziali ed assistenziali, nei confronti del proprio personale dipendente e dei soci lavoratori nel caso di cooperative.
5. Si applicano le disposizioni di cui all'art. 30 commi 5 e 6 del D.lgs. n. 50 del 2016 a salvaguardia dell'adempimento contributivo e retributivo.

Articolo 20

Brevetti industriali e diritti d'autore

1. L'Operatore Economico assume ogni responsabilità conseguente all'uso di dispositivi o all'adozione di soluzioni tecniche o di altra natura che violino diritti di brevetto, di autore ed in genere di privativa altrui.
2. Qualora venga promossa nei confronti dell'Azienda sanitaria una azione giudiziaria da parte di terzi che vantino diritti sui beni o servizi acquisiti, l'Operatore Economico si obbliga a manlevare e tenere indenne l'Ente appaltante, assumendo a proprio carico tutti gli oneri conseguenti, inclusi i danni verso terzi, le spese giudiziali e legali a carico dell'Azienda sanitaria. L'Azienda sanitaria si impegna ad informare prontamente l'Operatore Economico delle iniziative giudiziarie di cui al precedente comma.
3. Nell'ipotesi di azione giudiziaria per le violazioni di cui al comma precedente tentata nei confronti dell'Ente appaltante, quest'ultimo, fermo restando il diritto al risarcimento del danno nel caso in cui la pretesa azionata sia fondata, ha facoltà di dichiarare la risoluzione di diritto del contratto, per quanto di rispettiva competenza, recuperando e/o ripetendo il corrispettivo versato, detratto un equo compenso per i servizi/forniture erogati.

Articolo 22

Responsabile della commessa

FORNITURA E INSTALLAZIONE DEGLI ALLESTIMENTI SCENOGRAFICI, DELLE TECNOLOGIE AUDIO-VIDEO ED INFORMATICHE E PROGETTAZIONE E REALIZZAZIONE APP E SITO WEB NELL'AMBITO DEL PROGETTO PORTATORI SANI DI DIVERSITA'

1. Con la stipula del presente Contratto l'Operatore Economico individua nel Sig. _____ il Responsabile della commessa, con capacità di rappresentare ad ogni effetto l'Operatore Economico, il quale è il referente nei confronti dell'Ente appaltante.

2. I dati di contatto del Responsabile della commessa sono: numero telefonico _____, indirizzo e-mail _____
PEC _____.

Articolo 22

Trattamento dei dati, consenso al trattamento

1. Ai sensi di quanto previsto dalle leggi in tema di trattamento di dati personali, le parti dichiarano di essersi preventivamente e reciprocamente informate circa le modalità e le finalità dei trattamenti di dati personali che verranno effettuati per l'esecuzione di questo rapporto contrattuale.

2. Nello specifico, verranno trattati i dati necessari alla esecuzione del rapporto contrattuale e dei singoli ordini, in ottemperanza ad obblighi di legge, ed in particolare per le finalità legate al monitoraggio ed al controllo della spesa dell'Ente appaltante.

3. In ogni caso l'Ente appaltante aderendo al contratto dichiara espressamente di acconsentire al trattamento e all'invio da parte dell'Operatore Economico dei dati relativi alla fatturazione, per le finalità connesse all'esecuzione del rapporto contrattuale e dei singoli ordini. I dati saranno trasmessi anche per via telefonica e telematica dall'Operatore Economico all'Ente appaltante nel rispetto delle disposizioni normative in vigore

4. I trattamenti dei dati saranno improntati ai principi di correttezza, liceità e trasparenza e nel rispetto delle misure di sicurezza.

5. Le parti si impegnano a comunicarsi oralmente tutte le informazioni previste della medesima normativa, ivi comprese quelle relative ai nominativi del responsabile e del titolare del trattamento e le modalità di esercizio dei diritti dell'interessato.

Articolo 23

Cessione di credito e di contratto

FORNITURA E INSTALLAZIONE DEGLI ALLESTIMENTI SCENOGRAFICI, DELLE TECNOLOGIE AUDIO-VIDEO ED INFORMATICHE E PROGETTAZIONE E REALIZZAZIONE APP E SITO WEB NELL'AMBITO DEL PROGETTO PORTATORI SANI DI DIVERSITA'

1. E' fatto assoluto divieto all'Operatore Economico di cedere, a qualsiasi titolo, il Contratto, a pena di nullità, salvo quanto previsto dall'art. 106, comma 1, lett. d), n. 2, d.lgs. 50/2016.
2. E' fatto assoluto divieto all'Operatore Economico di cedere a terzi i crediti della fornitura senza specifica autorizzazione da parte dell'Azienda sanitaria appaltante, salvo quanto previsto dall'art. 106 comma 13 del d.lgs. 50/2016.
3. Anche la cessione di credito soggiace alle norme sulla tracciabilità dei flussi finanziari di cui alla L. 136/2010 e s.m..
4. In caso di inadempimento da parte dell'Operatore Economico degli obblighi di cui ai precedenti commi, l'Ente ha facoltà di dichiarare risolto il Contratto
5. Ai sensi della Determinazione dell'Autorità per la Vigilanza sui contratti pubblici n.10 del 22 dicembre 2010, l'Operatore Economico, in caso di cessione dei crediti, si impegna a comunicare il/i CIG al cessionario, eventualmente anche nell'atto di cessione, affinché lo/gli stesso/i venga/no riportato/i sugli strumenti di pagamento utilizzati. Il cessionario è tenuto ad utilizzare conto/i corrente/i dedicato/i nonché ad anticipare i pagamenti all'Operatore Economico mediante bonifico bancario o postale sul/i conto/i corrente/i dedicato/i dell'Operatore Economico medesimo riportando il CIG dallo stesso comunicato.

Articolo 24

Subappalto

1. **L'Operatore Economico, conformemente a quanto dichiarato in sede di offerta intende affidare l'esecuzione delle seguenti prestazioni:**

2. L'Operatore Economico è responsabile dei danni che dovessero derivare all'Ente o a terzi per fatti comunque imputabili ai soggetti cui sono state affidate le suddette attività.
3. I subappaltatori dovranno mantenere per tutta la durata del Contratto, i requisiti richiesti dalla normativa vigente in materia per lo svolgimento delle attività agli stessi affidate.

FORNITURA E INSTALLAZIONE DEGLI ALLESTIMENTI SCENOGRAFICI, DELLE TECNOLOGIE AUDIO-VIDEO ED INFORMATICHE E PROGETTAZIONE E REALIZZAZIONE APP E SITO WEB NELL'AMBITO DEL PROGETTO PORTATORI SANI DI DIVERSITA'

4. Il subappalto deve essere autorizzato dall'Ente appaltante. L'Operatore Economico si impegna a depositare presso l'Ente appaltante, almeno venti giorni prima dell'inizio dell'esecuzione delle attività oggetto del subappalto, la copia del contratto di subappalto

5. Il subappalto non comporta alcuna modificazione agli obblighi e agli oneri dell'Operatore Economico, il quale rimane l'unico e solo responsabile, nei confronti dell'Ente appaltante, per quanto di rispettiva competenza, della perfetta esecuzione del contratto anche per la parte subappaltata.

6. L'Operatore Economico si obbliga a manlevare e tenere indenne l'Ente appaltante da qualsivoglia pretesa di terzi per fatti e colpe imputabili al subappaltatore o ai suoi ausiliari.

7. L'esecuzione delle prestazioni affidate in subappalto non può formare oggetto di ulteriore subappalto.

8. Fuori dai casi di cui all'art. 105, comma 13, d.lgs. 50/2016 l'Operatore Economico si obbliga a trasmettere all'Ente appaltante entro 20 (venti) giorni dalla data di ciascun pagamento effettuato nei suoi confronti, copia delle fatture quietanzate relative ai pagamenti da esso corrisposti al subappaltatore con l'indicazione delle ritenute di garanzia effettuate.

9. Qualora l'Operatore Economico non trasmetta le fatture quietanzate del subappaltatore nel termine di cui al comma precedente, l'Azienda Sanitaria sospende il successivo pagamento a favore dell'Operatore Economico.

10. In caso di cessione in subappalto di attività senza la preventiva approvazione ed in ogni caso di inadempimento da parte dell'Operatore Economico agli obblighi di cui ai precedenti commi, l'Ente appaltante potrà risolvere il Contratto, fatto salvo il diritto al risarcimento del danno.

11. Per tutto quanto non previsto si applicano le disposizioni di cui all'art. 105 del D.lgs. n. 50/2016.

ovvero nel caso sia vietato il subappalto (qualora l'Operatore Economico non l'abbia richiesto in offerta)

L'Operatore Economico ha dichiarato in fase di gara di non voler subappaltare le prestazioni oggetto del presente Contratto, è, pertanto, vietato, ai sensi dell'art. 105 del Codice, il subappalto.

Articolo 25

Oneri fiscali e spese contrattuali

1. Sono a carico dell'Operatore Economico tutti gli oneri anche tributari e le spese contrattuali relative alla fornitura/servizio ed agli ordini di consegna ivi incluse, a titolo esemplificativo e non esaustivo, bolli, copie esecutive, ecc. ad eccezione di quelli che fanno carico all'Ente appaltante per legge.

2. L'Operatore Economico dichiara che le prestazioni di cui trattasi sono effettuate nell'esercizio di impresa e che trattasi di operazioni soggette all'imposta sul valore aggiunto,.

Il presente contratto sarà registrato solo in caso d'uso ai sensi della Parte Seconda della Tariffa del D.P.R. 26.04.1986 n.131 e le relative spese di registrazione saranno a carico della parte che riterrà di provvedere alla registrazione medesima.

Articolo 26

Clausola Antipantouflage

1. In ottemperanza a quanto disposto dall'articolo 53, comma 16-ter, d.lgs. 165/2001, l'Operatore Economico non deve aver concluso contratti di lavoro subordinato o autonomo né aver attribuito incarichi a ex dipendenti che si trovino nella condizione di limitazione temporale della libertà negoziale, pena la nullità di tali contratti. Tale limitazione riguarda i dipendenti che, avendo esercitato, negli ultimi tre anni di servizio, poteri autoritativi o negoziali per conto dell'Amministrazione, non possono svolgere, nei tre anni successivi alla cessazione del rapporto di pubblico impiego, attività lavorativa o professionale presso i soggetti privati destinatari dell'attività della pubblica amministrazione svolta attraverso i medesimi poteri

2. È fatto divieto ai soggetti privati destinatari dell'attività della pubblica amministrazione, che abbiano concluso contratti di lavoro subordinato o autonomo o abbiano attribuito incarichi a ex dipendenti pubblici che si trovino nella suddetta condizione di limitazione temporale della libertà negoziale, di contrattare con le pubbliche amministrazioni per i successivi tre anni.

Articolo 27

Foro competente

FORNITURA E INSTALLAZIONE DEGLI ALLESTIMENTI SCENOGRAFICI, DELLE TECNOLOGIE AUDIO-VIDEO ED INFORMATICHE E PROGETTAZIONE E REALIZZAZIONE APP E SITO WEB NELL'AMBITO DEL PROGETTO PORTATORI SANI DI DIVERSITA'

Per ogni controversia che dovesse insorgere in ordine alla validità, interpretazione, esecuzione e risoluzione del rapporto contrattuale e per tutte le questioni relative ai rapporti tra l'Operatore Economico e l'ASL Roma, è competente in via esclusiva il Foro di Roma. .

Articolo 28

Allegati

Si intendono quali allegati, nonché parti integranti ed efficaci del presente contratto, anche se non materialmente collazionati al presente accordo, ma conservati presso la stazione appaltante della gara indetta i seguenti documenti: Capitolato speciale, l'Offerta Economica dell'Operatore Economico, Cauzione definitiva sotto forma di fideiussione di cui al precedente articolo Cauzione definitiva.

Art. 29

Accettazione clausole contrattuali ai sensi dell'art. 1341 c.c.

Ai sensi e per gli effetti dell'art. 1341, 2 comma codice civile il sig. _____ dichiara di avere perfetta conoscenza di tutte le clausole contrattuali e dei documenti ed atti richiamati nel presente contratto e di accettare incondizionatamente, ai sensi e per gli effetti di legge, tutte le norme, patti e condizioni previsti negli articoli di seguito indicati e contenuti nel presente atto, ferma restando la inderogabilità delle norme contenute nel disciplinare di gara e relativi allegati, nel Capitolato tecnico e, per quanto non previsto, nelle disposizioni del Codice Civile e delle Leggi vigenti in materia se ed in quanto compatibili: Articolo 3 Durata del contratto, Articolo 4 Condizioni della fornitura e limitazione di responsabilità, Articolo 5 Obbligazioni specifiche dell'Operatore Economico, Articolo 6 Modalità e termini di esecuzione della fornitura, Articolo 7 Verifica e controllo quali/quantitativo, Articolo 8 Corrispettivi, Articolo 9 Fatturazione e pagamenti, Articolo 10 Tracciabilità dei flussi finanziari e clausola risolutiva espressa, Articolo 12 Penali, Articolo 13 Cauzione definitiva, Articolo 14 Riservatezza, Articolo 15 Danni, responsabilità civile, Articolo 16 Risoluzione e clausola risolutiva espressa, Articolo 17 Recesso, Articolo 18 Obblighi derivanti dal rapporto di lavoro, Articolo 22 Cessione di credito e contratto, Articolo 23 Subappalto, Articolo 24 Oneri fiscali e spese contrattuali.

Letto approvato e sottoscritto, Lì _____

Firmato digitalmente per l'ASL Roma1

FORNITURA E INSTALLAZIONE DEGLI ALLESTIMENTI SCENOGRAFICI, DELLE TECNOLOGIE AUDIO-VIDEO ED INFORMATICHE E PROGETTAZIONE E REALIZZAZIONE APP E SITO WEB NELL'AMBITO DEL PROGETTO PORTATORI SANI DI DIVERSITA'

Firmato digitalmente per l'Operatore Economico

N.B. Il Contratto deve essere firmato digitalmente con Kit di firma ditale in pdf pades no p7m.