

**CONTRATTO DI APPALTO PER L'AFFIDAMENTO DEL SERVIZIO DI SORVEGLIANZA ATTIVA
ANTINCENDIO E DI SICUREZZA PER I PRESIDI OSPEDALIERI DELLA ASL ROMA I**

CIG 7432406774

TRA

La Azienda Sanitaria Locale ROMA "1", con sede in Roma – Borgo S. Spirito n. 3, codice fiscale e partita IVA 13664791004, in persona del Dott. Angelo Tanese, domiciliato per la carica nella sede su indicata, nella sua qualità di Direttore Generale tale nominato con Decreto del Presidente della Regione Lazio n. T00250 del 23.11.2016

E

PREMESSO

- che con Deliberazione D.G. n. del è stata indetta gara d'appalto per l'affidamento del servizio di sorveglianza attiva Antincendio e di sicurezza per i Presidi Ospedalieri della ASL Roma 1 per la durata **dodici (12) mesi**, Il valore posto a base d'asta, è pari a € 1.303.000,00 oltre IVA di cui € 3.000,00 per oneri della sicurezza non soggetti a ribasso (CIG 7432406774);
- che con deliberazione D.G. n.... del la procedura suddetta è stata aggiudicata allaper un importo complessivo di € esclusa IVA, al netto del ribasso del.....% sull'importo posto a base di gara;

SI CONVIENE E SI STIPULA QUANTO SEGUE

Articolo 1. Premesse

Le parti convengono che le premesse, nonché gli atti ed i documenti menzionati nel presente contratto, ne costituiscono parte integrante e sostanziale, anche se non materialmente allegati. Gli atti e i documenti sono i seguenti:

- la deliberazione di indizione della gara n.....del.....;
- la deliberazione di aggiudicazione n.....del.....;
- l'offerta economica dell'Impresa;
- l'offerta tecnica dell'impresa;
- la lettera di aggiudicazione prot. n. del
- il Capitolato Speciale e tutti i rispettivi allegati;
- la fidejussione n., di € rilasciata dallaS.p.A. in data



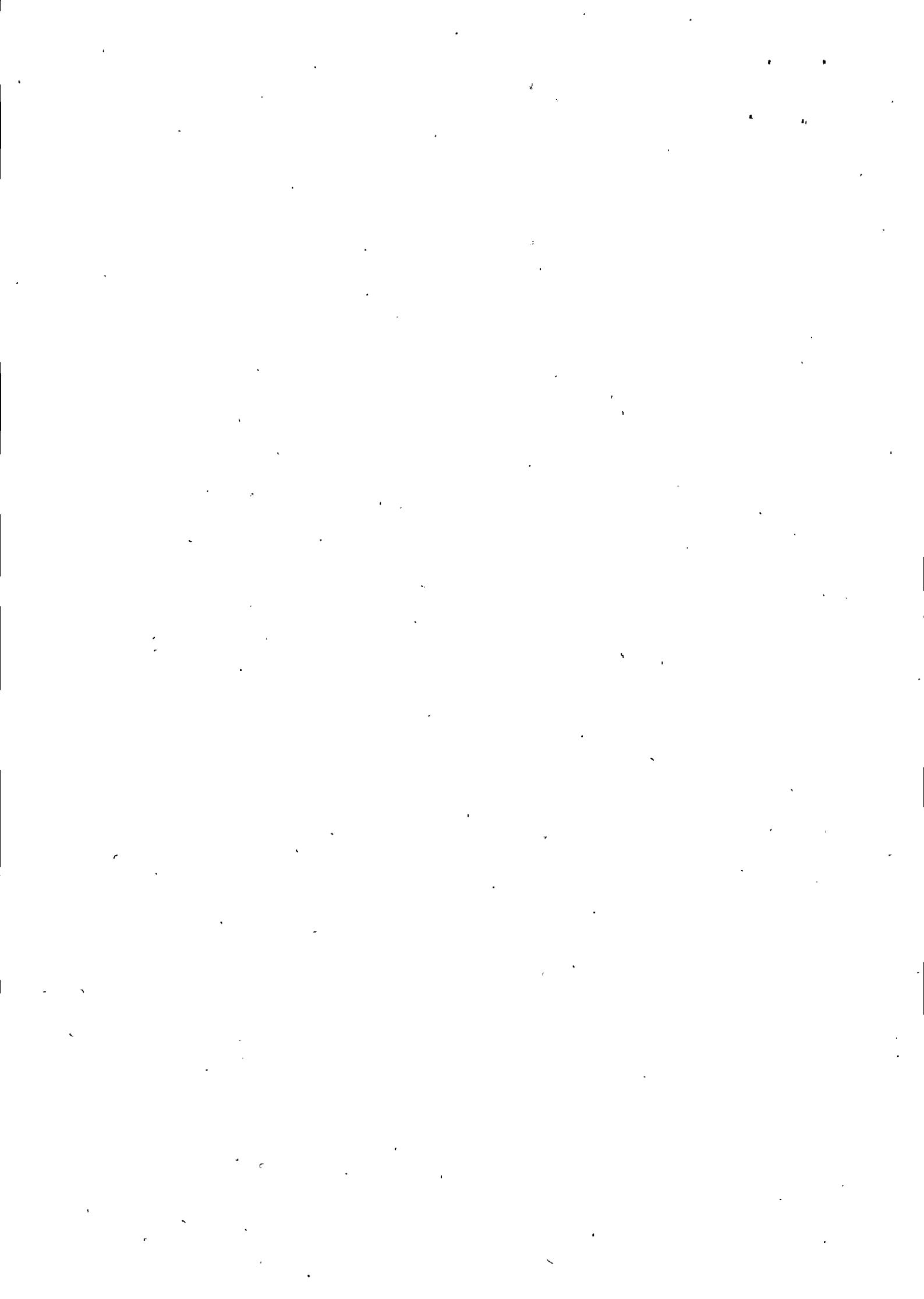

- Polizza di RCT/O
- la dichiarazione sostitutiva del certificato di iscrizione dell'Impresa alla C.C.I.A.A. di
- che in data l'ASL Roma 1 ha chiesto alla Prefettura – Ufficio territoriale del Governo di Roma le informazioni di cui all'art. 91 del D.Lgs. n. 159/2011 e s.m. e i., relative all'Impresa (certificazione antimafia);
- la nota della Prefettura UTG di Roma delprot.
- gli allegati al presente contratto.

Articolo 2. Oggetto del contratto

L'ASL Roma 1 concede all'appaltatore, che accetta senza riserva alcuna, l'appalto del servizio di sorveglianza attiva Antincendio e di sicurezza per i Presidi Ospedalieri della ASL Roma 1. Il servizio avrà la durata di **dodici (12) mesi**, decorrenti dalla data di consegna anche anticipata dello stesso, eventualmente rinnovabili per ulteriori **dodici (12) mesi**, ad insindacabile giudizio della stazione appaltante, con clausola risolutiva espressa in caso di aggiudicazione di eguale gara da parte della Regione Lazio.

L'appaltatore si impegna alla sua esecuzione alle condizioni di cui al presente contratto e agli atti a questo allegati o da questo richiamati ivi compresi il Capitolato Speciale e l'Offerta Tecnica.

Articolo 3. Modalità

Il servizio dovrà essere eseguito nel rispetto di condizioni, modalità, tempistiche, specifiche tecniche e livelli di servizio previsti e prescritti nel presente Contratto e nel Capitolato Speciale e suoi allegati e nella Offerta Tecnica ed in quella economica dell'impresa nonché di tutte le previsioni di cui agli atti di gara e degli allegati in calce al presente contratto, che l'Impresa dichiara di conoscere e di accettare incondizionatamente.

Articolo 4. Condizioni del servizio

Fermo quanto previsto dal Capitolato Speciale e suoi allegati, l'Impresa deve assicurare il Servizio di sorveglianza attiva antincendio e di sicurezza per i presidi ospedalieri della Asl Roma 1, analiticamente elencati nell'art. 2 del Capitolato speciale e suoi allegati.

L'Impresa dovrà in ogni caso:

- Ispezionare le parti degli edifici più a rischio dal punto della sicurezza antincendio, anche più volte al giorno, secondo quanto previsto dal Manuale di Gestione della Sicurezza Antincendio;
- Controllare lo stato e la completezza dei principali presidi antincendio,
- Mantenere sotto osservazione e attenzione tutti quei fattori comportamentali o sequenze di eventi che possano assumere rilevanza tale da determinare condizioni di rischio non preventivabili e quindi non affrontabili solo con misure tecniche di prevenzione.
- Sorvegliare e segnalare al delegato da parte dell'ASL per il divieto di fumo.
- Supportare l'organizzazione delle esercitazioni antincendio periodiche partecipando alle stesse.

Il servizio oggetto dell'appalto prevede anche:

- La sorveglianza degli allarmi (Allarmi della rivelazione fumo, allarme degli ascensori, allarmi delle centrali gas medicinali, allarme dei gruppi elettrogeni, allarmi degli UPS, allarmi delle principali apparecchiature delle cabine elettriche e dei quadri elettrici, allarmi dei sistemi di condizionamento e riscaldamento, ecc.) con avvio delle procedure di sicurezza previste dall'Asl e supporto ai reparti per la prima fase prima dell'intervento del personale tecnico e delle imprese.
- L'esecuzione dei primi eventuali interventi di lotta antincendio a supporto del personale Asl Roma 1.
- Primi interventi in caso di altri potenziali eventi pericolosi quali allagamenti, fughe di gas, crolli di intonaci e controsoffitti, cedimenti degli infissi, ecc. volti all'eliminazione dei primi rischi per pazienti, personale, e visitatori, fino all'intervento dei Vigili del Fuoco.
- Assistenza all'intervento immediato per il riporto al piano degli ascensori in caso di guasto e per liberare le persone in esso presenti.
- Supporto necessario informativo e tecnico alle squadre dei Vigili del Fuoco.

Il servizio di intervento in caso di evento pericoloso e avverso è esteso anche agli edifici non ospedalieri indicati all'Art. 1 punti 2 e 3, a tutti i locali tecnici e le aree pertinenziali (cortili, parcheggi, ecc.) degli edifici dell'Asl.

Articolo 5. Ammontare del contratto

L'importo contrattuale presunto massimo ammonta ad €, (dicasì €/00) IVA 22% inclusa, al netto del ribasso di gara del, oltre agli oneri per la sicurezza non soggetti a ribasso pari ad € 3.000,00.

Articolo 6. Durata

Il presente contratto ha durata di 12 mesi con decorrenza dal giorno della sottoscrizione del verbale di avvio del servizio. L'ASL Roma 1 ha facoltà di prorogare il contratto con decisione unilaterale, ex art. 106, comma 11, D.Lgs. n. 50/2016, qualora al termine ordinario di scadenza del contratto non sia stato possibile concludere il procedimento di gara per la nuova aggiudicazione o per l'allineamento della scadenza ad altre gare in corso nel territorio regionale. In tal caso il contraente sarà tenuto all'esecuzione delle prestazioni previste nel contratto agli stessi prezzi, patti e condizioni del contratto principale e/o a condizioni più favorevoli per l'ASL Roma 1. La proroga del contratto è subordinata a condizione risolutiva che ne limita l'efficacia al periodo antecedente all'aggiudicazione del nuovo affidamento, fatta comunque salva la garanzia della continuità del servizio.

La stazione appaltante si riserva la facoltà di rinnovare il contratto, alle medesime condizioni, per una durata pari a 12 mesi, per un importo di € 1.300.000,00 al netto di Iva nonché di € 3.000,00 per oneri della sicurezza dovuti a rischi da interferenze. La stazione appaltante esercita tale facoltà comunicandola all'appaltatore mediante posta elettronica certificata almeno 30 giorni prima della scadenza del contratto originario.

Articolo 7. Deposito cauzionale ed assicurazioni

A garanzia degli obblighi assunti con il presente atto, l'Impresa costituisce un deposito cauzionale definitivo a mezzo fidejussione n., di € (Euro/00) rilasciata dalla S.p.A. in

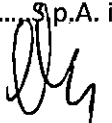

data Il deposito cauzionale resterà vincolato fino alla data di approvazione del certificato di Verifica di Conformità.

Si dà atto che l'Impresa ha provveduto a stipulare la polizza assicurativa prevista dal Capitolato Speciale con un massimale annuo non inferiore a € 2.500.000,00 e con massimali, per ognuna delle garanzie, non inferiore a Euro 2.000.000,00:

- Garanzia per il risarcimento di tutti i danni, diretti e indiretti cagionati all'ASL ROMA 1 connessi all'esecuzione del servizio oggetto del contratto;
- Garanzia per il risarcimento dei danni subiti da terzi, danni derivanti dalle responsabilità dell'appaltatore e di tutti i soggetti, persone fisiche o giuridiche, di cui si avvalga.
- La polizza non dovrà contenere pattuizioni che direttamente o indirettamente si pongano in contrasto con quelle contenute nel Capitolato Speciale.

Articolo 8. Penalità

L'Impresa è soggetta alle penali previste dall'art. 18 del Capitolato Speciale ovvero delle altre penali previste altrove nel presente contratto e nel Capitolato, fatto salvo il risarcimento del maggior danno.

Fermo restando quanto già previsto dall'art. 18 del Capitolato, l'Amministrazione contraente potrà compensare i crediti derivanti dall'applicazione delle penali di cui al presente articolo con quanto dovuto all'impresa a qualsiasi titolo, anche per i corrispettivi dovuti al medesimo, ovvero, in difetto, avvalersi della cauzione definitiva od alle eventuali altre garanzie rilasciate, senza bisogno di diffida, ulteriore accertamento o procedimento giudiziario.

La richiesta e/o il pagamento delle penali di cui al presente articolo non esonera in nessun caso l'impresa dall'adempimento dell'obbligazione per la quale si è reso inadempiente e che ha fatto sorgere l'obbligo di pagamento della stessa penale.

L'impresa prende atto ed accetta che l'applicazione delle penali previste dal Capitolato Speciale non preclude il diritto dell'Amministrazione contraente a richiedere il risarcimento degli eventuali maggior danni.

L'Amministrazione si riserva la facoltà di risolvere il presente Contratto quando l'ammontare delle penali raggiunga il 10% dell'importo del corrispettivo contrattuale e fatta comunque salva la facoltà per il Committente di richiedere il maggior danno.

Le penali si intendono cumulabili tra loro. L'applicazione delle penali non solleva l'impresa dalle responsabilità civili e penali che lo stesso si è assunto con la stipulazione del Contratto e che dovessero derivare dall'incuria da parte dello stesso.

Fatto salvo quanto previsto dall'art 18 del Capitolato, le penali non si applicano nel caso in cui l'inesatto adempimento dell'impresa sia determinato da cause di forza maggiore, che dovranno tuttavia essere segnalate per iscritto al RUP e al DEC tempestivamente e comunque entro 5 giorni dal loro accadimento. In caso di mancata, comunicazione nel termine la causa maggiore non sarà presa in considerazione.

La penale sarà comminata dal RUP. È ammessa, su motivata richiesta dell'impresa la totale o parziale



disapplicazione delle penali, quando si riconosca che l'inadempimento non è imputabile all'esecutore, oppure quando si riconosca che le penali sono manifestamente sproporzionate, rispetto all'interesse dell'Amministrazione. Sull'istanza di disapplicazione delle penali decide la Amministrazione su proposta del RUP, sentito il DEC e l'organo di collaudo ove costituito. In ogni caso, la disapplicazione non comporta il riconoscimento di compensi o indennizzi all'impresa.

In caso di escussione della cauzione definitiva in dipendenza dell'applicazione delle penali, l'impresa ha sempre l'obbligo di reintegrare la detta cauzione entro 10 giorni dalla richiesta della Amministrazione.

Articolo 9. Pagamenti e Fatturazione

Come previsto dall'art. 25 del Capitolato, Il pagamento del servizio avverrà **con canoni posticipati bimestrali**, previa verifica di regolarità dell'esecuzione del servizio da parte del DEC e sarà effettuato previa presentazione di regolare fattura.

L'Impresa dovrà presentare alla ASL Roma 1 Borgo S. Spirito n.3 -00193- Roma le fatture elettroniche relative al servizio di che trattasi conformemente a quanto risultante dai SAL e dai Certificati di Pagamento. Non saranno considerate liquidabili fatture difformi da quanto risultante dai predetti documenti contabili.

Le fatture saranno rimesse all'UOC Contabilità e Bilancio, previa disposizione della liquidazione del relativo importo da parte del Direttore dell'Esecuzione del Contratto. In sede di liquidazione del canone saranno detratte, previa comunicazione, le eventuali penali applicate. In caso di fatture irregolari, il pagamento sarà sospeso dalla data di contestazione dell'ASL Roma 1.

I predetti corrispettivi si riferiscono a prestazioni eseguite a perfetta regola d'arte e nel pieno adempimento delle modalità e delle prescrizioni contrattuali; resta inteso, pertanto, che tali corrispettivi sono remunerativi di ogni prestazione contrattuale e di Capitolato e che gli stessi sono dovuti unicamente all'appaltatore.

Tutti gli obblighi ed oneri derivanti all'impresa dall'esecuzione del Contratto e dall'osservanza del Capitolato e suoi allegati, di leggi e regolamenti, nonché dalle disposizioni emanate o che venissero emanate dalle competenti autorità, sono compresi nel corrispettivo contrattuale.

L'impresa non potrà vantare diritto ad altri compensi, ovvero ad adeguamenti, revisioni o aumenti dei corrispettivi come sopra indicati. Non è dovuta alcuna anticipazione del prezzo.

Articolo 10. Tracciabilità dei flussi finanziari

L'Impresa, si impegna ad assolvere a tutti gli obblighi previsti della Legge 136/10 e s.m. e i., con particolare riferimento all'art. 3, che qui si intende integralmente richiamato, per la tracciabilità dei movimenti finanziari relativi all'appalto, pena la nullità del contratto. L'Impresa si impegna a registrare tutti i movimenti finanziari relativi all'esecuzione del contratto – ivi compresi i pagamenti destinati ai dipendenti, consulenti e fornitori di beni e servizi rientranti tra le spese generali, sui conti correnti dedicati ed effettuati, salvo quanto previsto dal comma 3 dell'art. 3 della Legge 136/10, tramite lo strumento del bonifico bancario o postale ovvero altri strumenti di pagamento idonei a consentire la piena tracciabilità delle operazioni riportate, in relazione a ciascuna transazione posta in essere, il codice identificativo di gara (CIG) è 7432406774. Il nominativo e codice fiscale dei soggetti che sono abilitati a operare sul conto corrente dedicato sono:



L'inadempimento degli obblighi da parte dell'Impresa in materia di tracciabilità dei flussi finanziari, comporta, fatta salva l'applicazione delle sanzioni dell'art. 6 della Legge 136/10, l'attivazione della clausola di risoluzione del contratto in tutti i casi in cui le transazioni siano state eseguite senza avvalersi di banche o della società Poste Italiane S.p.a.

L'impresa si obbliga ad adeguarsi a eventuali future variazioni delle disposizioni di legge o regolamentari in tema di tracciabilità o alle indicazioni operative emanate dai competenti organi (Ministeri, ANAC).

Articolo 11. Risoluzione del contratto

Oltre a quanto già previsto all'art. 20 del Capitolato, qualora la Committente rilevi un'inadempienza dell'Assuntore alle proprie obbligazioni, potrà dichiarare risolto il contratto ovvero procedere all'esecuzione d'ufficio, con le modalità di cui agli artt. 27 e 28 del Regolamento approvato con R.D. 25.05.1985 n° 350 e successive modificazioni e integrazioni.

L'Assuntore, con il fatto stesso di sottoscrivere il contratto, espressamente dichiara che tutte le clausole e condizioni previste nel Capitolato Speciale e suoi allegati ed in tutti gli altri documenti, che del contratto formano parte integrante, hanno carattere di necessità.

In particolare dopo la stipulazione del contratto, l'Assuntore non potrà più sollevare eccezioni aventi ad oggetto i luoghi, le aree, le condizioni e le circostanze locali nelle quali gli interventi si debbono eseguire, nonché gli oneri connessi e le necessità di dover usare particolari cautele ed adottare determinati accorgimenti; pertanto nulla potrà eccepire per eventuali difficoltà che dovessero insorgere durante l'esecuzione degli interventi e la gestione dei servizi.

L'impresa riconosce fin d'ora il diritto dell'ASL Roma 1, ove si verifichi uno solo dei casi previsti di risoluzione del contratto, di interrompere «ipso iure» il corso dell'intero contratto.

In caso di fallimento dell'impresa, tale evento interrompe senz'altro il contratto dal giorno della notifica e la liquidazione dei crediti dell'impresa avverrà per parti proporzionali fino a tutta la mezzanotte del giorno antecedente a quello della pubblicazione della sentenza dichiarativa di fallimento.

Articolo 12. Riserve e Controversie

L'Impresa è sempre tenuta ad uniformarsi alle disposizioni del Direttore dell'Esecuzione del Contratto, senza poter sospendere o ritardare il regolare svolgimento del servizio, quale che sia la contestazione.

Le eventuali riserve o contestazioni dell'impresa devono essere presentate a pena di decadenza mediante raccomandata con ricevuta di ritorno e/o pec (facendo fede la data di ricezione della comunicazione), da spedirsi, pena decadenza, entro i 15 giorni successivi all'insorgenza del fatto che ha determinato il pregiudizio dell'impresa.

In ogni caso, sempre a pena di decadenza, le riserve devono essere formulate in modo specifico ed indicare con precisione le ragioni sulle quali esse si fondano e contenere a pena di inammissibilità e decadenza la precisa quantificazione delle somme che l'impresa ritiene gli siano dovute. Le riserve e/o contestazioni devono essere trascritte, a pena di decadenza e nel momento in cui lo stesso sarà sottoposto all'impresa per la sua firma, anche sul primo SAL e/o atto dell'appalto idoneo a riceverle successivi all'insorgenza del fatto che ha determinato il

pregiudizio dell'esecutore siccome denunciato con la comunicazione via rr e/o pec sopra citata. La quantificazione della riserva è effettuata in via definitiva, senza possibilità di successive integrazioni o incrementi rispetto all'importo iscritto. In ogni caso, sempre a pena di decadenza, le riserve devono essere confermate su tutti i SAL successivi e, in mancanza, le riserve non espressamente confermate si intendono abbandonate. Nel caso in cui l'esecutore non abbia provveduto alla presentazione delle sue riserve e/o contestazioni nel modo e nel termine sopraindicati, i fatti registrati e intervenuti si intendono definitivamente accertati, e l'impresa decade dal diritto di far valere in qualunque termine e modo le riserve o le domande che ad essi si riferiscono.

Le riserve dell'impresa saranno definite ai sensi dell'art. 206 del D.Lgs. n. 50/2016 in tema di accordo bonario.

Tutte le controversie derivanti dall'esecuzione del presente contratto, comprese quelle relative alla sua interpretazione ed applicazione, saranno di esclusiva competenza del Tribunale di Roma con esclusione di ogni altro foro e di competenze arbitrali.

Articolo 13. Spese relative alla pubblicazione dei bandi e degli avvisi

Entro il termine di 60 giorni dall'aggiudicazione l'impresa ha l'obbligo di corrispondere all'ASL Roma 1 le spese relative alla pubblicazione del bando di gara e dell'avviso pubblicati sui quotidiani a diffusione nazionale e locale, in applicazione di quanto disposto dall'art. 34, comma 35 del D.L. 179/2012 convertito in Legge n. 221/2012 per l'importo di € Iva inclusa. L'importo dovrà essere rimborsato mediante bonifico avente come beneficiario l'ASL Roma 1 intestato a: BANCA DI CREDITO COOPERATIVO DI ROMA SCRL – Coordinate IBAN – IT 32 P 08327 03398 000000001060 con la causale "Rimborso spese di pubblicazione gara identificata dal CIG 7432406774"

Articolo 14. Controlli sul servizio. Verifica di conformità

Il controllo quali/quantitativo sul servizio svolto è effettuato ad insindacabile giudizio del Direttore dell'Esecuzione del Contratto e sui Assistenti.

La verifica rispetto alla regolarità complessiva del servizio reso è effettuata dal Direttore dell'Esecuzione del Contratto cui è riconosciuta la possibilità di intervento operativo finalizzata alla verifica del rispetto delle norme contrattuali, dei programmi di lavoro e dei risultati del servizio e la facoltà di prendere accordi con l'incaricato referente dell'Impresa per assumere ogni altro provvedimento per la corretta esecuzione del contratto.

Il presente contratto sarà oggetto di Verifica di Conformità ai sensi dell'art. 102 del D.Lgs. n 50/2016 per certificare che l'oggetto del contratto in termini di prestazioni, obiettivi e caratteristiche tecniche, economiche e qualitative sia stato realizzato ed eseguito nel rispetto delle previsioni contrattuali e delle pattuizioni concordate in sede di aggiudicazione.

La Verifica di Conformità avrà luogo non oltre un anno dall'ultimazione delle prestazioni.

Il certificato di verifica di conformità avrà carattere provvisorio ed assumerà carattere definitivo decorsi due anni dalla sua emissione. Decorso tale termine, la verifica di conformità si intenderà tacitamente approvata ancorché l'atto formale di approvazione non sia stato emesso entro due mesi dalla scadenza del medesimo termine.

Salvo quanto disposto dall'articolo 1669 del codice civile, l'appaltatore risponderà per la difformità e i vizi delle



prestazioni, ancorché riconoscibili, purché denunciati dalla stazione appaltante prima che il certificato di collaudo assuma carattere definitivo.

Articolo 15. Spese

Sono a carico esclusivo dell'Impresa tutte le spese e tasse, nessuna eccettuata, inerenti e conseguenti la gara, la stipulazione e registrazione del presente contratto, ivi comprese quelle per gli atti relativi all'esecuzione del contratto stesso e le tasse, le imposte e in genere qualsiasi onere che direttamente o indirettamente, nel presente o nel futuro, abbia a gravare sulle prestazioni oggetto del servizio, anche qualora la tassa, l'imposta od onere sia intestato a nome dell'Azienda o di altri.

Le parti dichiarano che il presente atto è soggetto all'imposta sul valore aggiunto regolata come per legge e pertanto esso sconta l'imposta fissa di registro ai sensi dell'art. 40 del D.P.R. 26/04/1986 n. 131 e s. m. e i.

Articolo 16. Subappalto

L'impresa, conformemente a quanto dichiarato in sede di offerta, si riserva di affidare in subappalto, in misura non superiore al 30% dell'importo complessivo massimo di contratto di cui al precedente art. 5 l'esecuzione delle seguenti attività: _____, ad i soggetti indicati in sede di Procedura ai sensi dell'articolo 105, comma 6 del D.Lgs. n. 50/2016.

A tale fine, l'impresa dovrà trasmettere alla ASL la documentazione di cui all'art. 105 del D.Lgs n. 50/2016 e s.m.i. nel rispetto delle modalità e dei termini ivi indicati.

L'eventuale affidamento in subappalto dell'esecuzione di parte delle attività di cui al presente Contratto e suoi Allegati non comporta alcuna modifica agli obblighi e agli oneri contrattuali dell'impresa, che rimane pienamente responsabile nei confronti dell'Amministrazione per l'esecuzione di tutte le attività contrattualmente previste.

Il subappalto non comporta alcuna modificazione agli obblighi e agli oneri dell'impresa, il quale rimane l'unico e solo responsabile, nei confronti della ASL della perfetta esecuzione del Contratto anche per la parte subappaltata. L'impresa si obbliga a manlevare e tenere indenne la ASL ROMA 1 da qualsivoglia pretesa di terzi per fatti e colpe imputabili al subappaltatore o ai suoi ausiliari.

I subappaltatori dovranno mantenere per tutta la durata del Contratto, i requisiti richiesti dalla documentazione della Procedura di cui alle premesse, nonché dalla normativa vigente in materia per lo svolgimento delle attività agli stessi affidate, ivi incluso quello inerente la non sussistenza nei confronti dei medesimi di alcuno dei divieti di cui alla normativa antimafia.

L'impresa si obbliga a risolvere tempestivamente il contratto di subappalto, qualora durante l'esecuzione dello stesso vengano accertati dalla ASL inadempimenti dell'impresa affidataria in subappalto; in tal caso l'Appaltatore non avrà diritto ad alcun indennizzo da parte della ASL né al differimento dei termini di esecuzione del Contratto.

L'esecuzione delle attività subappaltate non può formare oggetto di ulteriore subappalto.

Per tutto quanto non previsto nel presente articolo trovano completa applicazione le disposizioni di cui all'art. 105 del D.Lgs n. 50/2016 e quelle contenute nell'ulteriore normativa vigente in materia, che devono intendersi di seguito integralmente trascritte.





In caso di inadempimento da parte dell'appaltatore agli obblighi di cui ai precedenti commi, la ASL ROMA 1 può dichiarare la risoluzione di diritto del presente Contratto, ai sensi dell'articolo 1456 Cod. Civ., salvo il diritto al risarcimento di ogni danno subito.

Articolo 17. Clausola sociale e Subentro nei rapporti di lavoro subordinato

Fermo restando quanto previsto all'art. 15 del Capitolato, l'appaltatore, nell'ottica del mantenimento degli attuali livelli occupazionali e condizioni contrattuali, assume formale impegno ad utilizzare ed assumere alle proprie dipendenze prioritariamente lo stesso personale utilizzato dall'appaltatore cui è stato affidato precedentemente il servizio. L'appaltatore si impegna ad adempiere alla menzionata obbligazione per il periodo di durata del presente contratto, suoi rinnovi e/o proroghe, a condizione che il numero e la qualifica del personale già utilizzato dal precedente appaltatore siano armonizzabili con l'organizzazione di impresa dell'appaltatore e con le esigenze tecnico-organizzative e di personale previste per l'erogazione del Servizio siccome esposte nell'Offerta.

Articolo 18. Norme applicabili

Per quanto non previsto espressamente dal presente contratto, si rinvia al Capitolato Speciale e suoi allegati, al D.Lgs. n. 50/2016 ed al DPR n 207/2010 nei limiti di sua permanente efficacia, nonché al Codice Civile ed alle normative comunitarie, nazionali e regionali vigenti in materia di appalti pubblici.

In caso di incompatibilità fra quanto previsto nel presente contratto e nel Capitolato Speciale è prevalente quanto da quest'ultimo prescritto.

Atto redatto in Roma, nella sede dell'Azienda e letto da me,, Ufficiale Rogante, ai Signori contraenti, i quali, a mia domanda, dichiarano di approvarlo pienamente, per essere in tutto conforme alle loro volontà; atto che si compone di n. pagine e che viene firmato dalle parti e da me come appresso.

E richiesto, io Ufficiale rogante, ho ricevuto quest'atto da me pubblicato mediante lettura fattane alle parti che a mia richiesta l'hanno dichiarato conforme alla loro volontà ed in segno di accettazione lo sottoscrivono.

Fatto in triplice copia, letto, confermato e sottoscritto.

ALLEGATI

ALLEGATO "A" - Capitolato Speciale;

ALLEGATO "B" - Offerta tecnica;

ALLEGATO "C" - Offerta economica;

ALLEGATO "D" - Patto di integrità;

ALLEGATO "E" - DUVRI.

Roma,

letto, confermato e sottoscritto:

Il Legale Rappresentante ASL ROMA 1

Dott. Angelo Tanese

L'appaltatore

Il sottoscritto _____, nella qualità di legale rappresentante dell'appaltatore, dichiara di avere



ASL
ROMA 1

particolareggiata e perfetta conoscenza di tutte le clausole contrattuali e dei documenti ed atti ivi richiamati; l'appaltatore dichiara di accettare tutte le condizioni ed i patti ivi contenuti e di avere particolarmente considerato quanto stabilito e convenuto con le relative clausole. In particolare, l'appaltatore dichiara di approvare, ai sensi e per gli effetti di cui agli artt. 1341 e 1342 cod. civ., specificamente le clausole e condizioni di seguito elencate negli art. 1,2,3,4,5,6,7,8,9,10,11,12,13,14,15,16,17 e 18.

Roma,

L'appaltatore



SISTEMA SANITARIO REGIONALE

ASL
ROMA 1



REGIONE
LAZIO

DOMANDA DI PARTECIPAZIONE

**SERVIZIO DI SORVEGLIANZA ATTIVA ANTINCENDIO E DI SICUREZZA PER I
PRESIDI OSPEDALIERI DELLA ASL ROMA 1**

CIG 7432406774

ASL ROMA 1

Borgo S. Spirito, 3 - 00193 ROMA

Tel. 06/68351 - P.IVA/C.F.13664791004

Il/La sottoscritto/a _____, nato/a a _____, Prov. _____, il _____, domiciliato per la carica presso la sede legale sotto indicata, in qualità di _____ e legale rappresentante della _____, con sede in _____, Prov. _____, via _____, n. _____, CAP _____, codice fiscale n. _____ e partita IVA n. _____, di seguito denominata "impresa",

- ai sensi e per gli effetti degli articoli 46 e 47 del d.P.R. 445/2000, consapevole delle conseguenze amministrative e delle responsabilità penali previste in caso di dichiarazioni mendaci e/o formazione od uso di atti falsi, nonché in caso di esibizione di atti contenenti dati non più corrispondenti a verità, previste dagli articoli 75 e 76 del medesimo Decreto;
- ai fini della partecipazione alla procedura aperta per l'affidamento del servizio di sorveglianza attiva antincendio e di sicurezza per i presidi ospedalieri della ASL Roma I.

- DICHIARA SOTTO LA PROPRIA RESPONSABILITÀ

- 1) di aver preso piena conoscenza e di accettare quanto previsto nel Bando di gara, nel Disciplinare di gara, nel Capitolato Tecnico, in tutti gli Allegati, nonché nei chiarimenti pubblicati sul sito www.aslroma1.it sezione "Bandi di gara";
- 2) di mantenere valida l'offerta per un tempo non inferiore a 240 giorni dal termine fissato per la presentazione dell'offerta;
- 3) che questa Impresa ha ottenuto il PASSOE, secondo le indicazioni presenti sul sito www.anticorruzione.it, che si allega alla presente dichiarazione;
- 4) che questa Impresa ha versato una cauzione provvisoria pari a € _____ corredata dall'impegno di un fideiussore a rilasciare la garanzia fideiussoria per l'esecuzione del relativo contratto, ed è comprovata dal/i documento/i allegato/i alla presente dichiarazione, e che tale importo è:

pari al 2% dell'importo complessivo della gara,

ovvero

pari allo _____ dell'importo complessivo della gara.

In questo secondo caso, per avere diritto alla riduzione dell'importo cauzionale, specificare quale/i documento/i si allega/no, in conformità alle disposizioni di cui all'art. 93 del D.Lgs. n. 50/2016, secondo quanto specificato al paragrafo "Cauzione provvisoria" del Disciplinare di gara: _____;

- 5) [in caso di R.T.I./Consorzio ordinario/Rete d'Impresa/GEIE] che le imprese partecipanti al R.T.I./Consorzio/Rete d'Impresa/GEIE eseguiranno i seguenti servizi:

Impresa _____ Forniture/Servizi _____ % _____

Impresa _____ Forniture/Servizi _____ % _____

6) [In caso di R.T.I./Consorzio ordinario/GEIE]

che l'R.T.I./Consorzio ordinario/GEIE sono già costituiti, come si evince dalla copia autentica del mandato collettivo/atto costitutivo allegata;

ovvero

che è già stata individuata l'Impresa a cui, in caso di aggiudicazione, sarà conferito mandato collettivo speciale ed irrevocabile con rappresentanza, ovvero l'Impresa che, in caso di aggiudicazione, sarà designata quale referente responsabile del Consorzio e che vi è l'impegno ad uniformarsi alla disciplina prevista dall'articolo 48, comma 8, d.lgs. 50/2016, come si evince dalle dichiarazioni/dichiarazione congiunta allegata/a.

7) [in caso di Rete d'Impresa]

che la Rete è dotata/priva di soggettività giuridica, ai sensi dell'articolo 3, comma 4-quater, d.l. 5/2009, e dotata di un organo comune con potere di rappresentanza in possesso dei requisiti di qualificazione richiesti per assumere la veste di mandataria e che la stessa è stata costituita mediante contratto redatto per atto pubblico/scrittura privata autenticata/atto firmato digitalmente a norma dell'articolo 25 del d.lgs. 82/2005, di cui si allega copia autentica,

ovvero [nelle ulteriori ipotesi di configurazione giuridica della Rete]

che la Rete è dotata/priva di soggettività giuridica, dotata/priva di organo comune dotato/privo del potere di rappresentanza e dotato/privo dei requisiti di qualificazione richiesti per assumere la veste di mandataria ed è stata costituita mediante contratto redatto per atto pubblico/scrittura privata autenticata/atto firmato digitalmente a norma dell'articolo 25 del d.lgs. 82/2005/[indicare l'eventuale ulteriore forma di redazione del contratto di Rete] _____, di cui si allega copia autentica, e che

è già stato conferito mandato, come si evince dall'allegato documento prodotto in copia autentica,

ovvero

non è ancora stato conferito mandato, ma è già stata individuata l'Impresa a cui, in caso di aggiudicazione, lo stesso sarà conferito nelle forme richieste dal Disciplinare di gara e vi è l'impegno ad uniformarsi alla disciplina prevista dall'articolo 48, comma 8, d.lgs. 50/2016, come si evince dalle dichiarazioni/dichiarazione congiunta allegata/a;

8) [in caso Consorzio di cui all'articolo 45, comma 2, lettere b) o c), d.lgs. 50/2016 e di Rete d'Impresa di cui all'art. 3, comma 4-quater D.L. n. 5/2009] che il Consorzio/Rete d'Impresa partecipa per le seguenti consorziate/imprese:

- 9) che per la ricezione di ogni eventuale comunicazione inerente la gara in oggetto e/o di richieste di chiarimento e/o integrazione della documentazione presentata, ivi comprese le comunicazioni di cui all'articolo 76 del d.lgs. 50/2016, si elegge domicilio in:

Città _____, via _____, n. _____, CAP _____, tel. _____, PEC _____; nominativo di riferimento (cognome, nome e qualifica) _____;

- 10) che l'Impresa, in caso di aggiudicazione, acconsentirà all'effettuazione dei controlli che il Committente, o per esso qualunque Ufficio dipendente, si riserva di disporre sull'efficienza ed efficacia del servizio;
- 11) che l'Impresa è in regola con gli obblighi assicurativi e previdenziali nei confronti del personale dipendente e si impegna a rispettare gli stessi e ad applicare le norme dei contratti collettivi di lavoro e degli accordi integrativi;
- 12) di essere informata, ai sensi e per gli effetti dell'articolo 13 del d.lgs. 196/2003, che i dati personali raccolti saranno trattati, anche con strumenti informatici, esclusivamente ai fini della partecipazione alla procedura di gara per la quale la presente dichiarazione viene resa, nonché dell'esistenza dei diritti di cui all'articolo 7 del medesimo Decreto;
- 13) [in caso di partecipazione di Impresa avente sede, residenza o domicilio nei Paesi inseriti nelle cosiddette "black list" di cui al Decreto del Ministero delle Finanze del 4 maggio 1999 ed al Decreto del Ministero dell'Economia e delle Finanze del 21 novembre 2001]:
- di essere in possesso dell'autorizzazione rilasciata ai sensi dell'articolo 37 del d.l. 78/2010 e del D.M. 14 dicembre 2010;
- ovvero
- di avere richiesto l'autorizzazione ai sensi dell'articolo 37 del d.l. 78/2010 e del D.M. 14 dicembre 2010;
- 14) [in caso di soggetto non residente e privo di stabile organizzazione in Italia] che l'Impresa, in caso di aggiudicazione, si uniformerà alla disciplina di cui agli articoli 17, comma 2, e 53, comma 3, d.P.R. 633/1972 e comunicherà alla Stazione Appaltante la nomina del proprio rappresentante fiscale, nelle forme di legge;
- 15) che questa Impresa non presenterà offerta per la gara in oggetto al contempo singolarmente e quale componente di un R.T.I., Rete, Consorzio o gruppo ovvero che non parteciperà a più R.T.I., Reti, Consorzi o gruppi;

16) che l'Impresa ha esaminato, con diligenza ed in modo adeguato, tutte le prescrizioni tecniche fornite dalla Stazione Appaltante, tutte le circostanze generali e particolari suscettibili di influire sulla determinazione dei prezzi, sulle condizioni contrattuali e sull'esecuzione dei servizi e delle forniture ed ha giudicato le attività realizzabili, gli elaborati tecnici adeguati ed i prezzi remunerativi e tali da consentire il ribasso offerto;

17) che l'Impresa si impegna ad eseguire l'appalto nei modi e nei termini stabiliti nel Capitolato Tecnico, nello Schema di contratto e, comunque, nel Bando di gara, nel Disciplinare di gara e negli ulteriori loro allegati, compresa la "Clausola sociale";

18) che nei confronti dell'impresa non sussistono le cause di esclusione di cui all'articolo 80 comma 5 lett. f bis e ter del D.lgs. n. 50 del 2016 e s.m.

_____, li _____

Firma del legale rappresentante!

Allegati:

- 1) _____;
- 2) _____;
- 3) _____.

AVVERTENZE

Le dichiarazioni sopra riportate, ai sensi dell'articolo 38 del d.P.R. 445/2000, devono essere prodotte unitamente a copia fotostatica non autenticata di un documento di identità del sottoscrittore in corso di validità.

1 La firma autografa deve essere accompagnata dalla fotocopia di un documento di identità (in corso di validità) del dichiarante

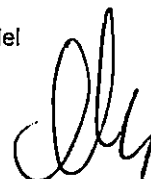

QUADRO A – DATI POSIZIONI CONTRIBUTIVE

A.1 RAGIONE/DENOMINAZIONE SOCIALE

A.2 CCNL APPLICATO

A.3 DIMENSIONE AZIENDALE

N. dipendenti _____

A.4 DATI INAIL

Codice ditta _____

PAT sede legale impresa _____

A.5 DATI INPS

matricola azienda _____

codice sede INPS _____

_____, li _____

Firma del legale rappresentante²

2 La firma autografa deve essere accompagnata dalla fotocopia di un documento di identità (in corso di validità) del dichiarante



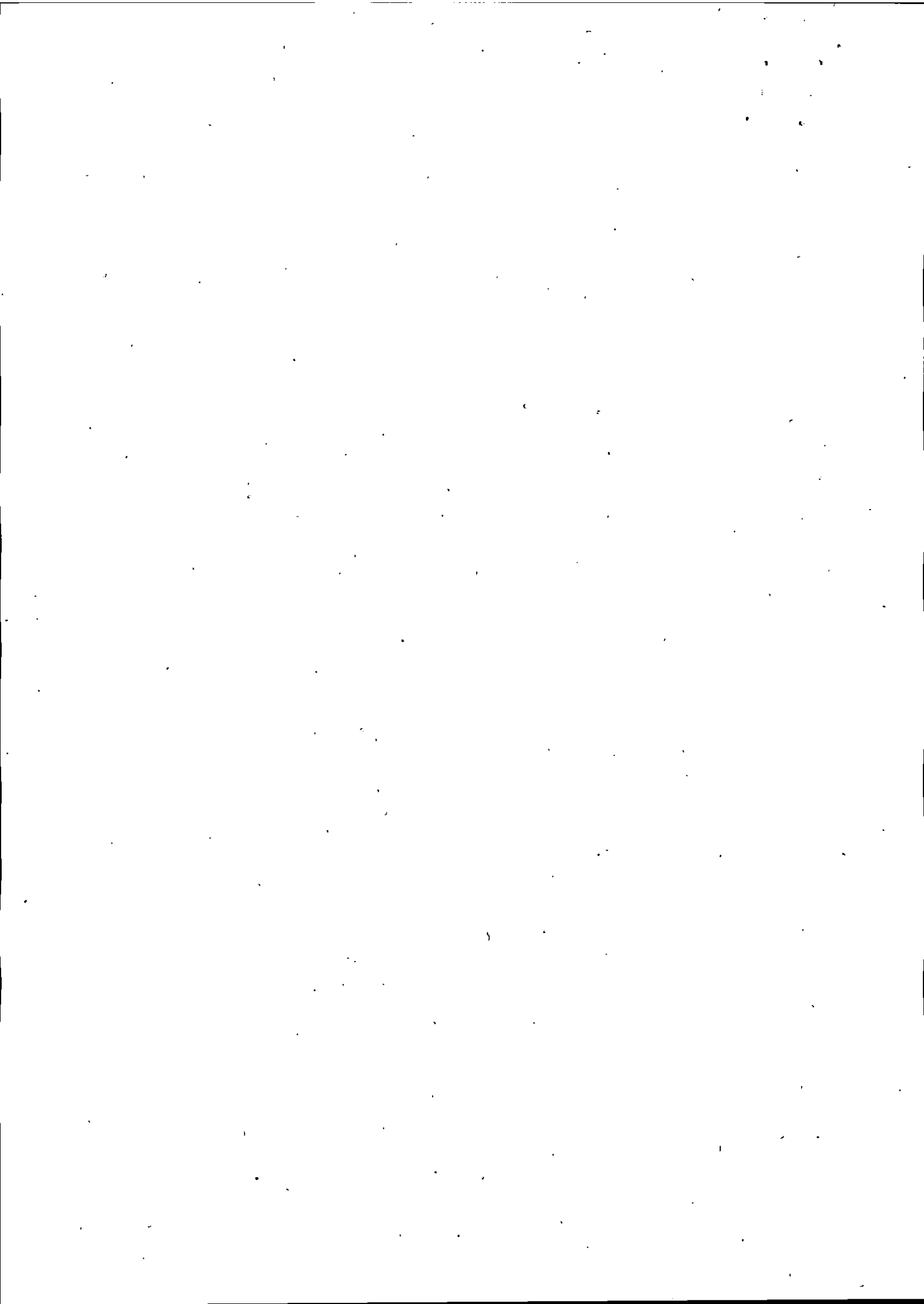

QUADRO B – INFORMAZIONI INTEGRATIVE per i Consorzi di cui all'art. 45, comma 2, lettere b) e c), d.lgs. 50/2016 (3)

B.1 NUMERO IMPRESE SOCIE (4)

B.2 TOTALE ADDETTI IMPRESE CONSORZIATE (5)

B.3 IMPRESA AFFIDATARIA

- Ragione/denominazione sociale _____
- Sede sociale _____
- Legale rappresentante _____
- Partita IVA _____
- Iscrizione CCIAA _____
- [Nel caso di cooperativa], iscrizione Albo nazionale cooperative _____

B.4 DATI RELATIVI ALL' IMPRESA AFFIDATARIA

- Totale dipendenti (6) _____
- Posizioni previdenziali: INPS _____ INAIL _____

_____, li _____

Firma del legale rappresentante⁷

3 Il quadro deve essere compilato per ogni impresa a cui il Consorzio affiderà l'esecuzione delle forniture

4 I dati sono riferiti al Consorzio nel suo complesso

5 Vedi nota precedente

6 Indicare il numero complessivo dei dipendenti

7 La firma autografa deve essere accompagnata dalla fotocopia di un documento di identità (in corso di validità) del dichiarante

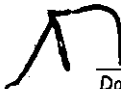

Ulteriori indicazioni necessarie all'effettuazione degli accertamenti relativi alle singole cause di esclusione.

Ufficio/sede dell'Agenzia delle Entrate:

Ufficio di _____, città _____,
Prov. _____, via _____, n. _____, CAP _____ tel. _____,
e-mail _____, PEC _____.

Ufficio della Provincia competente per la certificazione di cui alla legge 68/1999:

Provincia di _____, Ufficio _____, con
sede in _____, via _____, n. _____,
CAP _____, tel. _____, fax _____,
e-mail _____, PEC _____.

_____, li _____

Firma del legale rappresentante⁸

⁸ La firma autografa deve essere accompagnata dalla fotocopia di un documento di identità (in corso di validità) del dichiarante

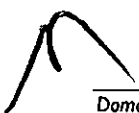



SISTEMA SANITARIO REGIONALE

ASL
ROMA 1



REGIONE
LAZIO

SCHEMA OFFERTA ECONOMICA "BUSTA "C"

**SERVIZIO DI SORVEGLIANZA ATTIVA ANTINCENDIO E DI SICUREZZA PER I PRESID
OSPEDALIERI DELLA ASL ROMA I**

CIG 7432406774

M

llh

Il/la sottoscritto/a _____

Nato/a a _____ (____), il _____

residente a _____ (____), Via _____, n. _____

in nome del concorrente _____

con sede legale in _____ (____),

Via _____, n. _____, CAP _____, Tel _____,

e-mail _____ Codice Fiscale _____ Partita IVA _____

nella sua qualità di: (barrare la casella che interessa)

Titolare o Legale rappresentante

Procuratore speciale / generale

DICHIARA

di offrire un ribasso pari al _____ % (_____)

che il prezzo/ora è pari a € _____ (____/____)

che la presente offerta è irrevocabile ed impegnativa sino al 240 giorno successivo al termine ultimo di presentazione delle offerte e di aver preso visione di tutte le norme e disposizioni contenute nel Disciplinare di gara e in tutti i suoi allegati e nei documenti ivi richiamati e di accettarle senza condizione o riserva alcuna.

che in caso di indicazione dell'offerta recante un numero di cifre decimali dopo la virgola superiore a due, saranno considerate esclusivamente le prime due cifre decimali, senza procedere ad alcun arrotondamento;

che l'importo complessivo delle misure di adempimento delle disposizioni in materia di salute e sicurezza da sostenere per l'esecuzione dell'appalto è pari ad € _____ = (____/____)

che il costo della manodopera è pari ad € _____ = (____/____), conforme alle disposizioni vigenti in materia di costo del lavoro e congruo rispetto all'entità dei servizi oggetto di gara;

che il prezzo offerto è onnicomprensivo di quanto previsto negli atti di gara.

Data _____

Firma _____



Documento di gara unico europeo (DGUE)

Parte I: Informazioni sulla procedura di appalto e sull'amministrazione aggiudicatrice o ente aggiudicatore

Informazioni sulla pubblicazione

Per le procedure di appalto per le quali è stato pubblicato un avviso di indizione di gara nella Gazzetta ufficiale dell'Unione europea le informazioni richieste alla parte I saranno acquisite automaticamente, a condizione che per generare e compilare il DGUE sia stato utilizzato il servizio DGUE elettronico. Riferimento dell'avviso o bando pertinente pubblicato nella Gazzetta ufficiale dell'Unione europea:

Numero dell'avviso o bando ricevuto

-

Numero dell'avviso nella GU S:

-

URL della GU S

National Official Journal

-

Se non è stato pubblicato un avviso di indizione di gara nella Gazzetta ufficiale dell'Unione europea o se tale pubblicazione non è obbligatoria, l'amministrazione aggiudicatrice o l'ente aggiudicatore deve inserire i dati in modo da permettere l'individuazione univoca della procedura di appalto (ad esempio il rimando ad una pubblicazione a livello nazionale).

Identità del committente

Denominazione ufficiale:

Asl Roma 1

Paese:

Italia

Informazioni sulla procedura di appalto

Type of procedure

Open procedure

Titolo:

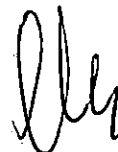

Servizio di sorveglianza attiva antincendio e di sicurezza per i presidi ospedalieri dell'Asl Roma 1

Descrizione breve:

Il presente capitolato regola i "Servizi di sorveglianza attiva antincendio e di sicurezza per i presidi ospedalieri dell'Asl Roma 1". Il servizio avrà le caratteristiche e le modalità di svolgimento indicate all'Art. 7, comunque nel rispetto di quanto previsto dal DM 19/03/2015.

Numero di riferimento attribuito al fascicolo dall'amministrazione aggiudicatrice o dall'ente aggiudicatore (se pertinente):

-

Parte II: Informazioni sull'operatore economico

A: Informazioni sull'operatore economico

Nome/denominazione:

-

Via e numero civico:

-

Codice postale:

-

Città:

-

Paese:

Indirizzo Internet (sito web) (se applicabile):

-

E-mail:

-

Telefono:

-

Persona o persone di contatto:

-

Partita IVA, se applicabile:

-

Se non è applicabile un numero di partita IVA indicare un altro numero di identificazione nazionale, se richiesto e applicabile

-



L'operatore economico è una microimpresa, oppure una piccola o media impresa?

Sì

No

Solo se l'appalto è riservato: l'operatore economico è un laboratorio protetto, una "impresa sociale" o provvederà all'esecuzione del contratto nel contesto di programmi di lavoro protetti?

Sì

No

Qual è la percentuale corrispondente di lavoratori con disabilità o svantaggiati?

-

Se richiesto, specificare a quale categoria di lavoratori con disabilità o svantaggiati appartengono i lavoratori interessati:

-

Se pertinente: l'operatore economico è iscritto in un elenco ufficiale degli operatori economici riconosciuti, oppure possiede un certificato equivalente (ad esempio rilasciato nell'ambito di un sistema nazionale di qualificazione o prequalificazione)?

Sì

No

- Rispondere compilando le altre parti di questa sezione, la sezione B e, ove pertinente, la sezione C della presente parte, compilare la parte V se applicabile, e in ogni caso compilare e firmare la parte VI.

a) Indicare il pertinente numero di iscrizione o di certificazione, se applicabile:

-

b) Se il certificato di iscrizione o la certificazione è disponibile elettronicamente, indicare:

-

c) Indicare i riferimenti in base ai quali è stata ottenuta l'iscrizione o la certificazione e, se applicabile, la classificazione ricevuta nell'elenco ufficiale:

-

d) L'iscrizione o la certificazione comprende tutti i criteri di selezione richiesti?

- Sì
 No

- Inserire inoltre tutte le informazioni mancanti nella parte IV, sezione A, B, C, o D, secondo il caso, SOLO se richiesto dal pertinente avviso o bando o dai documenti di gara

e) L'operatore economico potrà fornire un certificato per quanto riguarda il pagamento dei contributi previdenziali e delle imposte, o fornire informazioni che permettano all'amministrazione aggiudicatrice o all'ente aggiudicatore di acquisire tale documento direttamente accedendo a una banca dati nazionale che sia disponibile gratuitamente in un qualunque Stato membro?

- Sì
 No

Se la documentazione pertinente è disponibile elettronicamente, indicare:

L'operatore economico partecipa alla procedura di appalto insieme ad altri?

- Sì
 No

- Accertarsi che gli altri operatori interessati forniscano un DGUE distinto.

a) Specificare il ruolo dell'operatore economico nel raggruppamento (capofila, responsabile di compiti specifici ...):

b) Individuare gli altri operatori economici che compartecipano alla procedura di appalto:

c) Se pertinente, indicare il nome del raggruppamento partecipante:

Se applicabile, indicare il lotto o i lotti per i quali si intende presentare offerta:

B: Informazioni sui rappresentanti dell'operatore economico #1

- Se applicabile, indicare nome e indirizzo delle persone abilitate ad agire come rappresentanti dell'operatore economico ai fini della procedura di appalto in oggetto:

Nome

-

Cognome

-

Data di nascita

-

Luogo di nascita

-

Via e numero civico:

-

Codice postale:

-

Città:

-

Paese:

E-mail:

-

Telefono:

-

Posizione/Titolo ad agire:

-

Se necessario, fornire precisazioni sulla rappresentanza (forma, portata, scopo...):

-

C: Informazioni sull'affidamento sulle capacità di altri soggetti

L'operatore economico fa affidamento sulle capacità di altri soggetti per soddisfare i criteri di selezione della parte IV e rispettare i criteri e le regole (eventuali) della parte V?

Sì

No

- Presentare per ciascuno dei soggetti interessati un DGUE distinto, con le informazioni richieste dalle sezioni A e B della presente parte e dalla parte III, debitamente compilato e firmato dai soggetti interessati.

Si noti che dovrebbero essere indicati anche i tecnici o gli organismi tecnici che non facciano parte integrante dell'impresa dell'operatore economico, in particolare quelli responsabili del controllo della qualità e, per gli appalti pubblici di lavori, quelli di cui l'operatore economico disporrà per l'esecuzione dell'opera.

Se pertinente per le capacità specifiche su cui l'operatore economico fa affidamento, fornire per ciascuno dei soggetti interessati le informazioni delle parti IV e V.

D: Informazioni sui subappaltatori sulle cui capacità l'operatore economico non fa affidamento

- (Questa sezione va compilata solo se tali informazioni sono richieste esplicitamente dall'amministrazione aggiudicatrice o dall'ente aggiudicatore.)

L'operatore economico intende subappaltare parte del contratto a terzi?

Sì

No

In caso affermativo e nella misura in cui le informazioni sono disponibili, elencare i subappaltatori proposti:

- Se l'amministrazione aggiudicatrice o l'ente aggiudicatore richiede esplicitamente queste informazioni in aggiunta alle informazioni della parte I, fornire le informazioni richieste alle sezioni A e B della presente parte e alla parte III per ognuno dei subappaltatori (o categorie di subappaltatori) interessati.

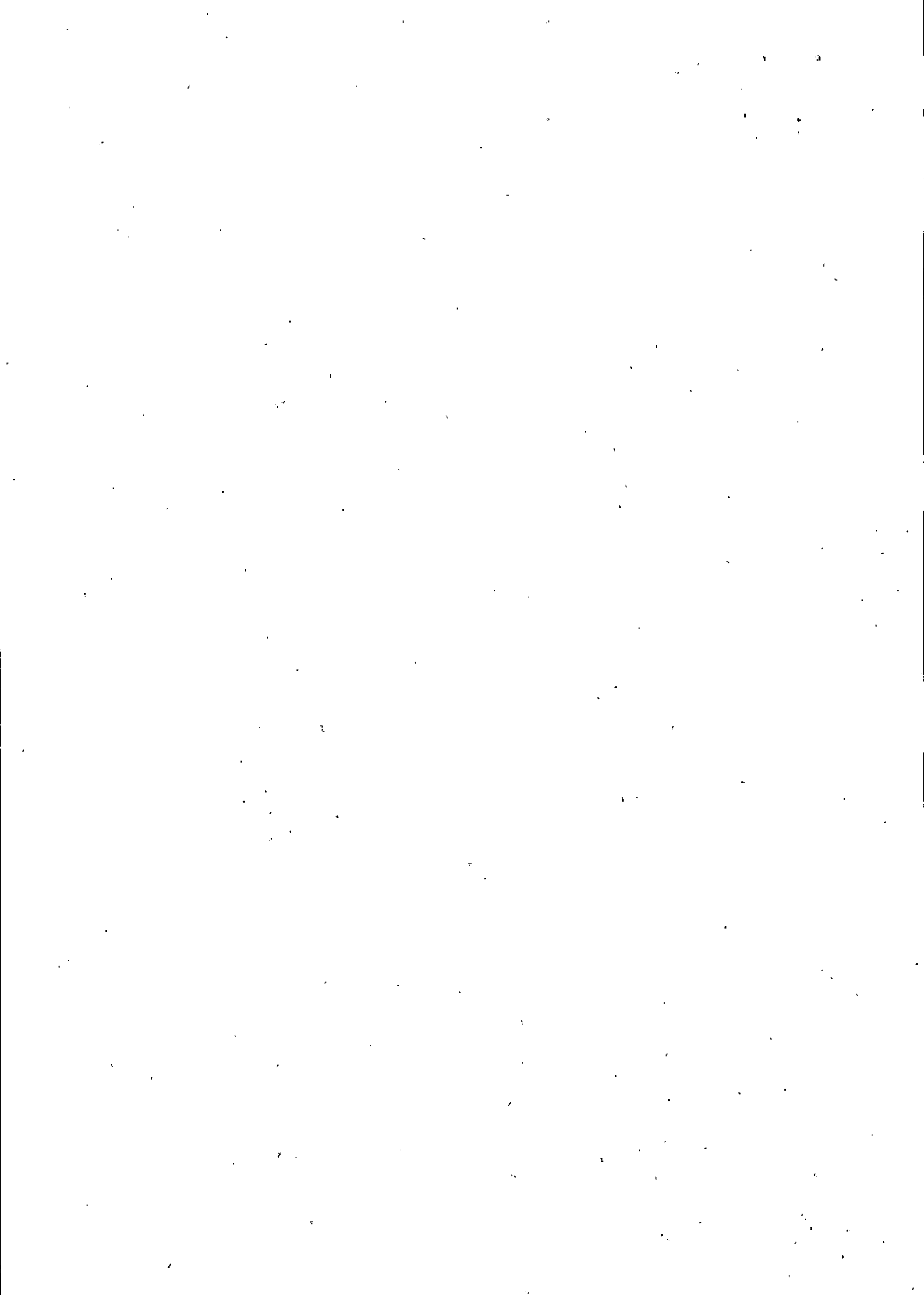

Parte III: Motivi di esclusione

A: Motivi legati a condanne penali

L'articolo 57, paragrafo 1, della direttiva 2014/24/UE stabilisce i seguenti motivi di esclusione

Partecipazione a un'organizzazione criminale

L'operatore economico, ovvero una persona che è membro del suo consiglio di amministrazione, di direzione o di vigilanza o che vi ha poteri di rappresentanza, di decisione o di controllo, è stato condannato con sentenza definitiva per partecipazione ad un'organizzazione criminale, con sentenza pronunciata non più di cinque anni fa o in seguito alla quale sia ancora applicabile un periodo di esclusione stabilito direttamente nella sentenza? Quale definita all'articolo 2 della decisione quadro 2008/841/GAI del Consiglio, del 24 ottobre 2008, relativa alla lotta contro la criminalità organizzata (GU L 300 dell'11.11.2008, pag. 42).

Risposta fornita?

- Sì
 No

Queste informazioni sono disponibili gratuitamente per le autorità in una banca dati di uno Stato membro UE?

- Sì
 No

URL

Codice

Emesso da

Corruzione

L'operatore economico ovvero una persona che è membro del suo consiglio di amministrazione, di direzione o di vigilanza o che vi ha poteri di rappresentanza, di decisione o di controllo sono stati condannati con sentenza definitiva per corruzione, con sentenza pronunciata non più di cinque anni fa o in seguito alla quale sia ancora applicabile un periodo di esclusione stabilito direttamente nella sentenza? Quale definita all'articolo 3 della convenzione relativa alla lotta contro la corruzione nella quale sono coinvolti funzionari delle Comunità europee o degli Stati membri dell'Unione europea (GU C 195 del 25.6.1997, pag. 1) e all'articolo

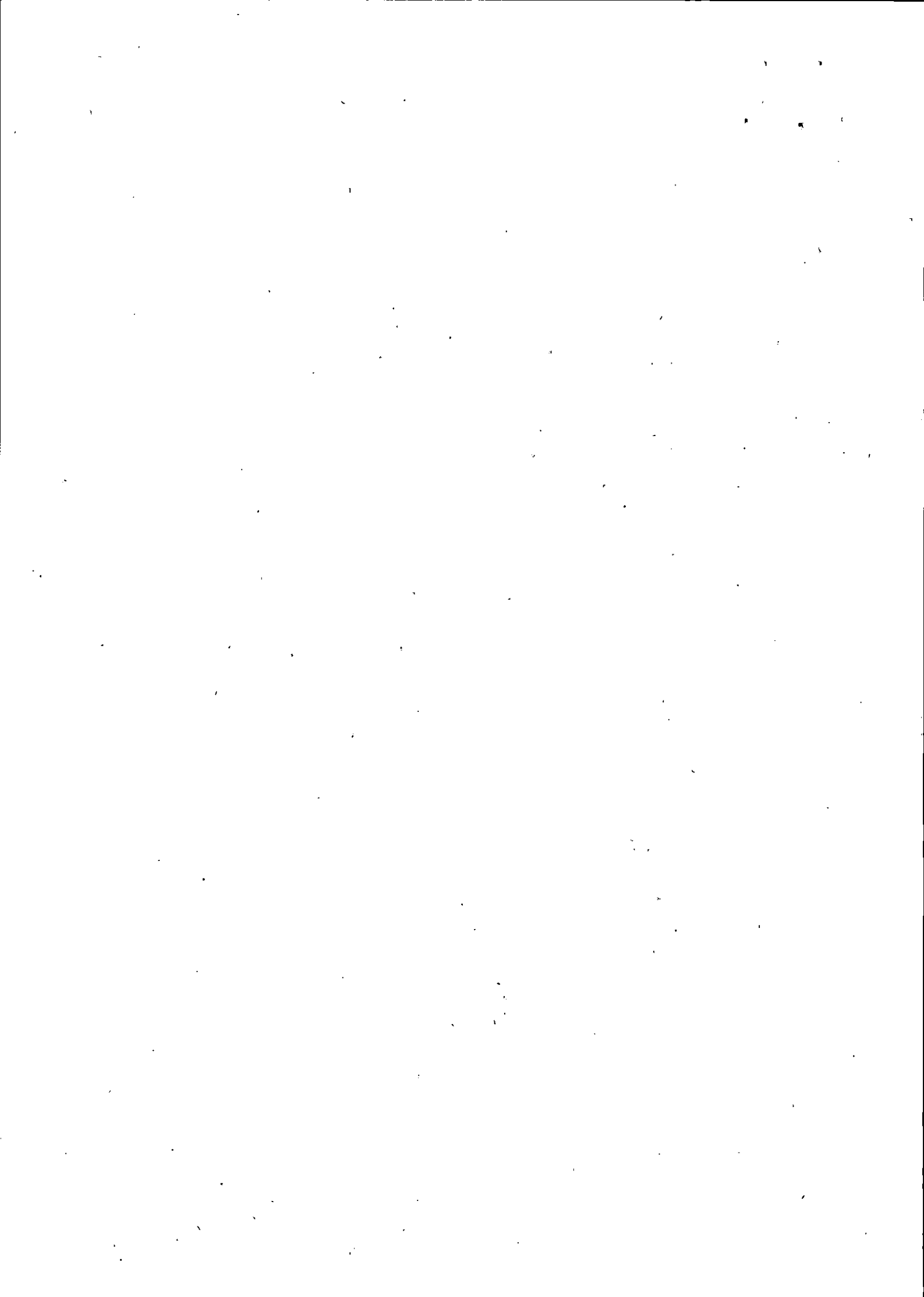

2, paragrafo 1, della decisione quadro 2003/568/GAI del Consiglio, del 22 luglio 2003, relativa alla lotta contro la corruzione nel settore privato (GU L 192 del 31.7.2003, pag. 54). Questo motivo di esclusione comprende la corruzione così come definita nel diritto nazionale dell'amministrazione aggiudicatrice (o ente aggiudicatore) o dell'operatore economico.

Risposta fornita?

- Sì
 No
-

Queste informazioni sono disponibili gratuitamente per le autorità in una banca dati di uno Stato membro UE?

- Sì
 No

URL

-

Codice

-

Emesso da

-

Frode

L'operatore economico ovvero una persona che è membro del suo consiglio di amministrazione, di direzione o di vigilanza o che vi ha poteri di rappresentanza, di decisione o di controllo sono stati condannati con sentenza definitiva per frode, con sentenza pronunciata non più di cinque anni fa o in seguito alla quale sia ancora applicabile un periodo di esclusione stabilito direttamente nella sentenza? Ai sensi dell'articolo 1 della convenzione relativa alla tutela degli interessi finanziari delle Comunità europee (GU C 316 del 27.11.1995, pag. 48).

Risposta fornita?

- Sì
 No
-

Queste informazioni sono disponibili gratuitamente per le autorità in una banca dati di uno Stato membro UE?

- Sì
 No

URL

-

Codice

-

Emesso da

-

Reati terroristici o reati connessi alle attività terroristiche

L'operatore economico ovvero una persona che è membro del suo consiglio di amministrazione, di direzione o di vigilanza o che vi ha poteri di rappresentanza, di decisione o di controllo sono stati condannati con sentenza definitiva per reati terroristici o reati connessi alle attività terroristiche, con sentenza pronunciata non più di cinque anni fa o in seguito alla quale sia ancora applicabile un periodo di esclusione stabilito direttamente nella sentenza? Quali definiti agli articoli 1 e 3 della decisione quadro del Consiglio, del 13 giugno 2002, sulla lotta contro il terrorismo (GU L 164 del 22.6.2002, pag. 3). Questo motivo di esclusione comprende anche l'istigazione, il concorso, il tentativo di commettere un reato, come indicato all'articolo 4 di detta decisione quadro.

Risposta fornita?

 Sì No

Queste informazioni sono disponibili gratuitamente per le autorità in una banca dati di uno Stato membro UE?

 Sì No**URL**

-

Codice

-

Emesso da

-

Riciclaggio di proventi di attività criminose o finanziamento del terrorismo

L'operatore economico ovvero una persona che è membro del suo consiglio di amministrazione, di direzione o di vigilanza o che vi ha poteri di rappresentanza, di decisione o di controllo sono stati condannati con sentenza definitiva per riciclaggio di proventi di attività criminose o finanziamento del terrorismo, con sentenza pronunciata non più di cinque anni fa o in seguito alla quale sia ancora applicabile un periodo di esclusione stabilito direttamente nella sentenza?

Quali definiti all'articolo 1 della direttiva 2005/60/CE del Parlamento europeo e del Consiglio, del 26 ottobre 2005, relativa alla prevenzione dell'uso del sistema finanziario a scopo di riciclaggio dei proventi di attività criminose e di finanziamento del terrorismo (GU L 309 del 25.11.2005, pag. 15).

Risposta fornita?

- Sì
 No
-

Queste informazioni sono disponibili gratuitamente per le autorità in una banca dati di uno Stato membro UE?

- Sì
 No

URL

-

Codice

-

Emesso da

-

Lavoro minorile e altre forme di tratta di esseri umani

L'operatore economico ovvero una persona che è membro del suo consiglio di amministrazione, di direzione o di vigilanza o che vi ha poteri di rappresentanza, di decisione o di controllo sono stati condannati con sentenza definitiva per lavoro minorile e altre forme di tratta di esseri umani, con sentenza pronunciata non più di cinque anni fa o in seguito alla quale sia ancora applicabile un periodo di esclusione stabilito direttamente nella sentenza? Quali definite all'articolo 2 della direttiva 2011/36/UE del Parlamento europeo e del Consiglio, del 5 aprile 2011, concernente la prevenzione e la repressione della tratta di esseri umani e la protezione delle vittime, e che sostituisce la decisione quadro del Consiglio 2002/629/GAI (GU L 101 del 15.4.2011, pag. 1).

Risposta fornita?

- Sì
 No
-

Queste informazioni sono disponibili gratuitamente per le autorità in una banca dati di uno Stato membro UE?

- Sì
 No

URL

Codice

Emesso da

B: Motivi legati al pagamento di imposte o contributi previdenziali

L'articolo 57, paragrafo 2, della direttiva 2014/24/UE stabilisce i seguenti motivi di esclusione

Pagamento di imposte

L'operatore economico ha violato obblighi relativi al pagamento di imposte, sia nel paese dove è stabilito sia nello Stato membro dell'amministrazione aggiudicatrice o dell'ente aggiudicatore, se diverso dal paese di stabilimento?

Risposta fornita?

Sì

No

Paese o Stato membro interessato

Di quale importo si tratta

Tale inottemperanza è stata accertata in modo diverso da una sentenza giudiziaria o decisione amministrativa?

Sì

No

Se l'inottemperanza è stata accertata mediante una sentenza giudiziaria o decisione amministrativa, tale sentenza o decisione è definitiva e vincolante?

Sì

No

Indicare la data della sentenza di condanna o della decisione

Nel caso di una sentenza di condanna, se stabilita direttamente nella sentenza di condanna, la durata del periodo d'esclusione

Indicare in quale modo è stata accertata l'inottemperanza



L'operatore economico ha ottemperato ai suoi obblighi, pagando o impegnandosi in modo vincolante a pagare le imposte o i contributi previdenziali dovuti, compresi eventuali interessi o multe?

Sì

No

Descrivere tali misure

Queste informazioni sono disponibili gratuitamente per le autorità in una banca dati di uno Stato membro UE?

Sì

No

URL

Codice

Emesso da

Pagamento di contributi previdenziali

L'operatore economico ha violato obblighi relativi al pagamento di contributi previdenziali, sia nel paese dove è stabilito sia nello Stato membro dell'amministrazione aggiudicatrice o dell'ente aggiudicatore, se diverso dal paese di stabilimento?

Risposta fornita?

Sì

No

Paese o Stato membro interessato

Di quale importo si tratta

Tale inottemperanza è stata accertata in modo diverso da una sentenza giudiziaria o decisione amministrativa?

Sì

No

Se l'inottemperanza è stata accertata mediante una sentenza giudiziaria o decisione amministrativa, tale sentenza o decisione è definitiva e vincolante?

Sì

No

Indicare la data della sentenza di condanna o della decisione

-

Nel caso di una sentenza di condanna, se stabilita direttamente nella sentenza di condanna, la durata del periodo d'esclusione

-

Indicare in quale modo è stata accertata l'inottemperanza

-

L'operatore economico ha ottemperato ai suoi obblighi, pagando o impegnandosi in modo vincolante a pagare le imposte o i contributi previdenziali dovuti, compresi eventuali interessi o multe?

Sì

No

Descrivere tali misure

-

Queste informazioni sono disponibili gratuitamente per le autorità in una banca dati di uno Stato membro UE?

Sì

No

URL

-

Codice

-

Emesso da

-

C: Motivi legati a insolvenza, conflitti di interessi o illeciti professionali

L'articolo 57, paragrafo 4, della direttiva 2014/24/UE stabilisce i seguenti motivi di esclusione

Violazione di obblighi in materia di diritto ambientale

L'operatore economico ha violato, per quanto di sua conoscenza, obblighi in materia di diritto ambientale? Così come stabiliti ai fini del presente appalto dalla normativa nazionale, dall'avviso o bando pertinente o dai documenti di gara ovvero dall'articolo 18, paragrafo 2, della direttiva 2014/24/UE.

Risposta fornita?

Sì

No

Descrivere tali misure

L'operatore economico ha preso misure per dimostrare la propria affidabilità ("autodisciplina")?

Sì

No

Descrivere tali misure

Violazione di obblighi in materia di diritto sociale

L'operatore economico ha violato, per quanto di sua conoscenza, obblighi applicabili in materia di diritto sociale? Così come stabiliti ai fini del presente appalto dalla normativa nazionale, dall'avviso o bando pertinente o dai documenti di gara ovvero dall'articolo 18, paragrafo 2, della direttiva 2014/24/UE.

Risposta fornita?

Sì

No

Descrivere tali misure

L'operatore economico ha preso misure per dimostrare la propria affidabilità ("autodisciplina")?

Sì

No

Descrivere tali misure

Violazione di obblighi in materia di diritto del lavoro

L'operatore economico ha violato, per quanto di sua conoscenza, obblighi applicabili in materia di diritto del lavoro? Così come stabiliti ai fini del presente appalto dalla normativa nazionale, dall'avviso o bando pertinente o dai documenti di gara ovvero dall'articolo 18, paragrafo 2, della direttiva 2014/24/UE.

Risposta fornita?

Sì

No

Descrivere tali misure

L'operatore economico ha preso misure per dimostrare la propria affidabilità ("autodisciplina")?

- Sì
- No

Descrivere tali misure

Fallimento

L'operatore economico si trova in stato di fallimento?

Risposta fornita?

- Sì
- No

Descrivere tali misure

Indicare perché l'operatore economico sarà comunque in grado di eseguire il contratto. Tali informazioni non devono essere indicate se l'esclusione degli operatori economici per tale caso riveste carattere obbligatorio ai sensi della normativa nazionale applicabile senza nessuna possibilità di deroga anche qualora l'operatore sia comunque in grado di eseguire il contratto.

Queste informazioni sono disponibili gratuitamente per le autorità in una banca dati di uno Stato membro UE?

- Sì
- No

URL

Codice

Emesso da

Insolvenza

L'operatore economico è oggetto di una procedura di insolvenza o di liquidazione?

Risposta fornita?

- Sì
- No

Descrivere tali misure

-
Indicare perché l'operatore economico sarà comunque in grado di eseguire il contratto. Tali informazioni non devono essere indicate se l'esclusione degli operatori economici per tale caso riveste carattere obbligatorio ai sensi della normativa nazionale applicabile senza nessuna possibilità di deroga anche qualora l'operatore sia comunque in grado di eseguire il contratto.
-

Queste informazioni sono disponibili gratuitamente per le autorità in una banca dati di uno Stato membro UE?

Sì

No

URL

-
Codice

-
Emesso da

Concordato preventivo con i creditori

L'operatore economico è oggetto di una procedura di concordato preventivo con i creditori?

Risposta fornita?

Sì

No

Descrivere tali misure

-
Indicare perché l'operatore economico sarà comunque in grado di eseguire il contratto. Tali informazioni non devono essere indicate se l'esclusione degli operatori economici per tale caso riveste carattere obbligatorio ai sensi della normativa nazionale applicabile senza nessuna possibilità di deroga anche qualora l'operatore sia comunque in grado di eseguire il contratto.
-

Queste informazioni sono disponibili gratuitamente per le autorità in una banca dati di uno Stato membro UE?

Sì

No

URL

Codice

Emesso da

Situazione analoga al fallimento ai sensi della normativa nazionale

L'operatore economico si trova in qualsiasi altra situazione analoga al fallimento derivante da una procedura simile ai sensi di leggi e regolamenti nazionali?

Risposta fornita?

Sì

No

Descrivere tali misure

Indicare perché l'operatore economico sarà comunque in grado di eseguire il contratto. Tali informazioni non devono essere indicate se l'esclusione degli operatori economici per tale caso riveste carattere obbligatorio ai sensi della normativa nazionale applicabile senza nessuna possibilità di deroga anche qualora l'operatore sia comunque in grado di eseguire il contratto.

Queste informazioni sono disponibili gratuitamente per le autorità in una banca dati di uno Stato membro UE?

Sì

No

URL

Codice

Emesso da

Amministrazione controllata

L'operatore economico è in stato di amministrazione controllata?

Risposta fornita?

Sì.

No

Descrivere tali misure

-

Indicare perché l'operatore economico sarà comunque in grado di eseguire il contratto. Tali informazioni non devono essere indicate se l'esclusione degli operatori economici per tale caso riveste carattere obbligatorio ai sensi della normativa nazionale applicabile senza nessuna possibilità di deroga anche qualora l'operatore sia comunque in grado di eseguire il contratto.

-

Queste informazioni sono disponibili gratuitamente per le autorità in una banca dati di uno Stato membro UE?

Sì

No

URL

-

Codice

-

Emesso da

Cessazione di attività

L'operatore economico ha cessato le sue attività?

Risposta fornita?

Sì

No

Descrivere tali misure

-

Indicare perché l'operatore economico sarà comunque in grado di eseguire il contratto. Tali informazioni non devono essere indicate se l'esclusione degli operatori economici per tale caso riveste carattere obbligatorio ai sensi della normativa nazionale applicabile senza nessuna possibilità di deroga anche qualora l'operatore sia comunque in grado di eseguire il contratto.

-

Queste informazioni sono disponibili gratuitamente per le autorità in una banca dati di uno Stato membro UE?

- Sì
 No

URL

-

Codice

-

Emesso da

-

Accordi con altri operatori economici intesi a falsare la concorrenza

L'operatore economico ha sottoscritto accordi con altri operatori economici intesi a falsare la concorrenza?

Risposta fornita?

- Sì
 No

Descrivere tali misure

-

L'operatore economico ha preso misure per dimostrare la propria affidabilità ("autodisciplina")?

- Sì
 No

Descrivere tali misure

-

Gravi illeciti professionali

L'operatore economico si è reso colpevole di gravi illeciti professionali? Vedere, ove pertinente, le definizioni nel diritto nazionale, l'avviso o bando pertinente o i documenti di gara.

Risposta fornita?

- Sì
 No

Descrivere tali misure

-

L'operatore economico ha preso misure per dimostrare la propria affidabilità ("autodisciplina")?

- Sì
 No



Descrivere tali misure

-

Conflitto' di interessi legato alla partecipazione alla procedura di appalto

L'operatore economico è a conoscenza di qualsiasi conflitto di interessi, come definito dalla normativa nazionale, dall'avviso o bando pertinente o dai documenti di gara, legato alla sua partecipazione alla procedura di appalto?

Risposta fornita?

- Sì
- No

Descrivere tali misure

-

Partecipazione diretta o indiretta alla preparazione della procedura di appalto

L'operatore economico o un'impresa a lui collegata ha fornito consulenza all'amministrazione aggiudicatrice o all'ente aggiudicatore o ha altrimenti partecipato alla preparazione della procedura di appalto?

Risposta fornita?

- Sì
- No

Descrivere tali misure

-

Cessazione anticipata, risarcimento danni o altre sanzioni comparabili

L'operatore economico ha già avuto esperienza di cessazione anticipata di un precedente contratto di appalto pubblico, di un precedente contratto di appalto con un ente aggiudicatore o di un precedente contratto di concessione, oppure di imposizione di un risarcimento danni o altre sanzioni comparabili in relazione a tale precedente contratto di appalto?

Risposta fornita?

- Sì
- No

Descrivere tali misure

-

L'operatore economico ha preso misure per dimostrare la propria affidabilità ("autodisciplina")?

- Sì
- No

Descrivere tali misure

False dichiarazioni, omessa informazione, incapacità di fornire i documenti e ottenimento di informazioni confidenziali in merito alla procedura in questione.

L'operatore economico si è trovato in una delle seguenti situazioni:

- a) si è reso gravemente colpevole di false dichiarazioni nel fornire le informazioni richieste per verificare l'assenza di motivi di esclusione o il rispetto dei criteri di selezione,
- b) ha occultato tali informazioni,
- c) non è stato in grado di trasmettere senza indugio i documenti complementari richiesti da un'amministrazione aggiudicatrice o da un ente aggiudicatore, e
- d) ha influenzato indebitamente il procedimento decisionale dell'amministrazione aggiudicatrice o dell'ente aggiudicatore, ha ottenuto informazioni confidenziali che possono conferirgli vantaggi indebiti nella procedura di appalto, ha fornito per negligenza informazioni fuorvianti che possono avere un'influenza notevole sulle decisioni riguardanti l'esclusione, la selezione o l'aggiudicazione?

Risposta fornita?

- Sì
- No

D: Motivi di esclusione previsti esclusivamente dalla legislazione nazionale

Si applicano motivi di esclusione previsti esclusivamente dalla legislazione nazionale, specificati nell'avviso o bando pertinente o nei documenti di gara?

Motivi di esclusione previsti esclusivamente dalla legislazione nazionale

Altri motivi di esclusione eventualmente previsti dalla legislazione nazionale dello Stato membro dell'amministrazione aggiudicatrice o dell'ente aggiudicatore.

Si applicano motivi di esclusione previsti esclusivamente dalla legislazione nazionale, specificati nell'avviso o bando pertinente o nei documenti di gara?

Risposta fornita?

- Sì
- No

Descrivere tali misure

Queste informazioni sono disponibili gratuitamente per le autorità in una banca dati di uno Stato membro UE?

- Sì
 No

URL

-

Codice

-

Emesso da

-

Parte IV: Criteri di selezione

A: Idoneità

L'articolo 58, paragrafo 2, della direttiva 2014/24/UE stabilisce i seguenti criteri di selezione

Iscrizione in un registro commerciale

È iscritto nei registri commerciali tenuti nello Stato membro di stabilimento come indicato nell'allegato XI della direttiva 2014/24/UE; gli operatori economici di taluni Stati membri potrebbero dover soddisfare altri requisiti previsti nello stesso allegato.

Risposta fornita?

- Sì
 No

Queste informazioni sono disponibili gratuitamente per le autorità in una banca dati di uno Stato membro UE?

- Sì
 No

URL

-

Codice

-

Emesso da

-

B: Capacità economica e finanziaria

L'articolo 58, paragrafo 3, della direttiva 2014/24/UE stabilisce i seguenti criteri di selezione

Fatturato annuo generale

Il fatturato annuo ("generale") dell'operatore economico per il numero di esercizi richiesto nell'avviso o bando pertinente, nei documenti di gara o nel DGUE è il seguente:

Importo

-

Data di inizio

-

Data di fine

-

Importo

-

Data di inizio

-

Data di fine

-

Importo

-

Data di inizio

-

Data di fine

-

Importo

-



Data di inizio

-

Data di fine

Importo

Data di inizio

-

Data di fine

Queste informazioni sono disponibili gratuitamente per le autorità in una banca dati di uno Stato membro UE?

- Sì
 No

URL

Codice

Emesso da

Fatturato annuo specifico

Il fatturato annuo specifico dell'operatore economico nel settore di attività oggetto dell'appalto per il numero di esercizi richiesti nell'avviso o bando pertinente, nei documenti di gara o nel DGUE è il seguente:

Importo

Data di inizio

-

Data di fine

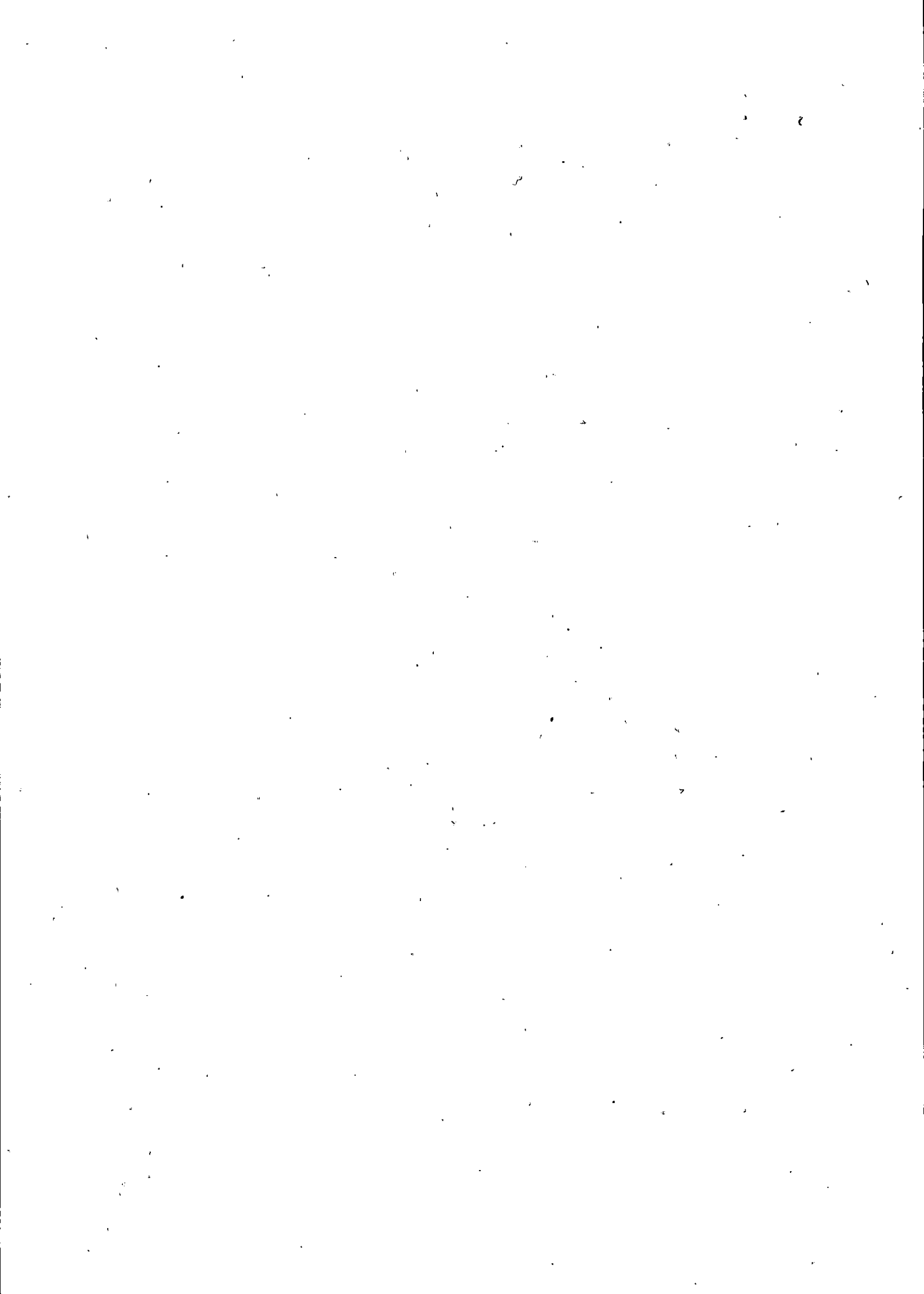

Importo

-

Data di inizio

-

Data di fine

-

Importo

-

Data di inizio

-

Data di fine

-

Importo

-

Data di inizio

-

Data di fine

-

Importo

-

Data di inizio

-

Data di fine

-



Queste informazioni sono disponibili gratuitamente per le autorità in una banca dati di uno Stato membro UE?

Sì

No

URL

-

Codice

-

Emesso da

-

Copertura contro i rischi professionali

L'importo assicurato dalla copertura contro i rischi professionali è il seguente:

Importo

-

Queste informazioni sono disponibili gratuitamente per le autorità in una banca dati di uno Stato membro UE?

Sì

No

URL

-

Codice

-

Emesso da

-

C: Capacità tecniche e professionali

L'articolo 58, paragrafo 4, della direttiva 2014/24/UE stabilisce i seguenti criteri di selezione

Attrezzature, materiale ed equipaggiamento tecnico

Per l'esecuzione dell'appalto l'operatore economico disporrà delle attrezzature, del materiale e dell'equipaggiamento tecnico seguenti:

Descrivere tali misure

-

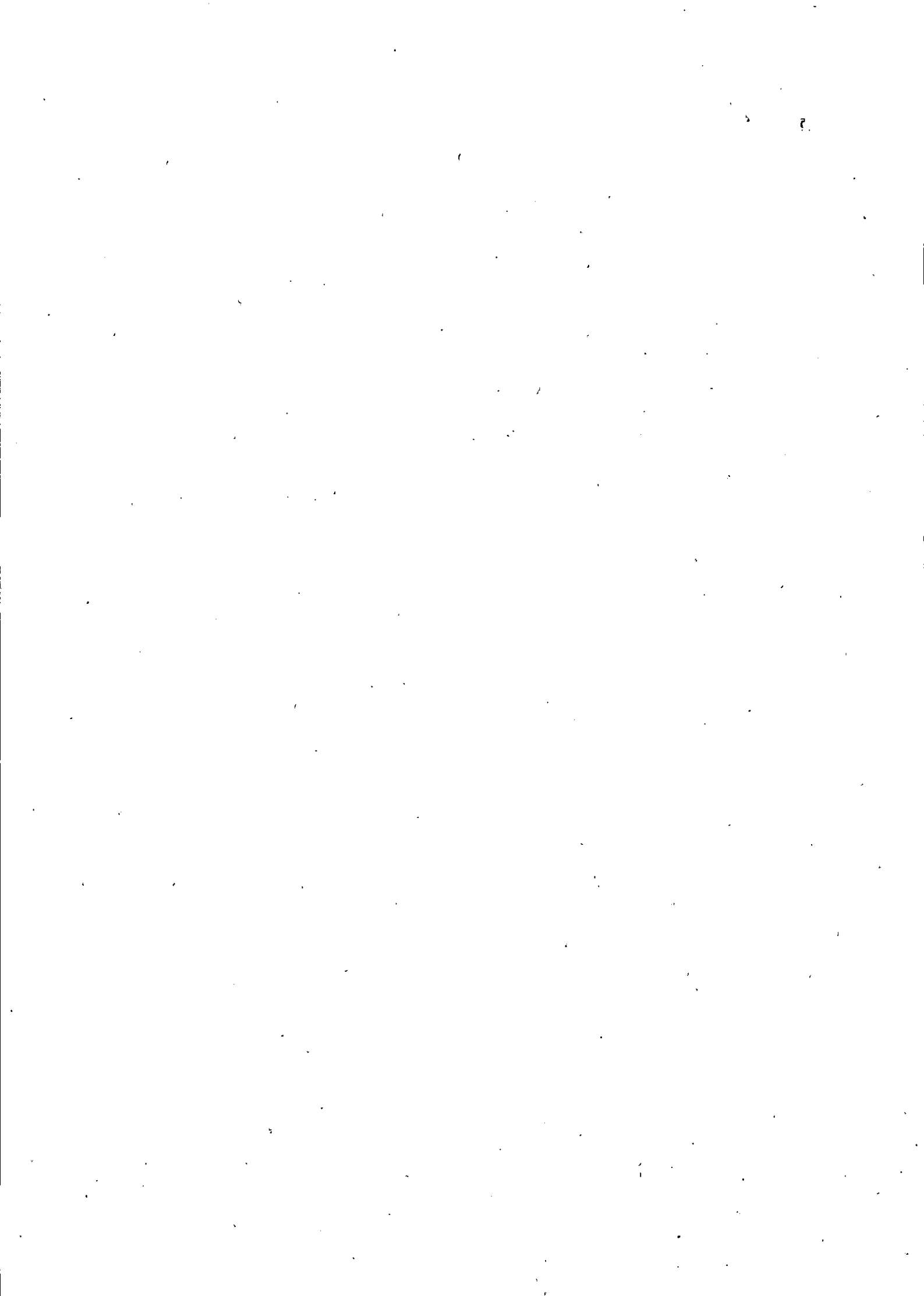

Queste informazioni sono disponibili gratuitamente per le autorità in una banca dati di uno Stato membro UE?

- Sì
 No

URL

-

Codice

-

Emesso da

-

D: Sistemi di garanzia della qualità e norme di gestione ambientale

L'articolo 62, paragrafo 2, della direttiva 2014/24/UE stabilisce i seguenti criteri di selezione

Certificati rilasciati da organismi indipendenti a conferma delle norme di garanzia della qualità

L'operatore economico potrà presentare certificati rilasciati da organismi indipendenti per attestare che egli soddisfa le norme prescritte di garanzia della qualità, compresa l'accessibilità per le persone con disabilità?

Risposta fornita?

- Sì
 No

In caso negativo, spiegare perché e precisare di quali altri mezzi di prova relativi al programma di garanzia della qualità si dispone:

-

Queste informazioni sono disponibili gratuitamente per le autorità in una banca dati di uno Stato membro UE?

- Sì
 No

URL

-

Codice

-

Emesso da

-

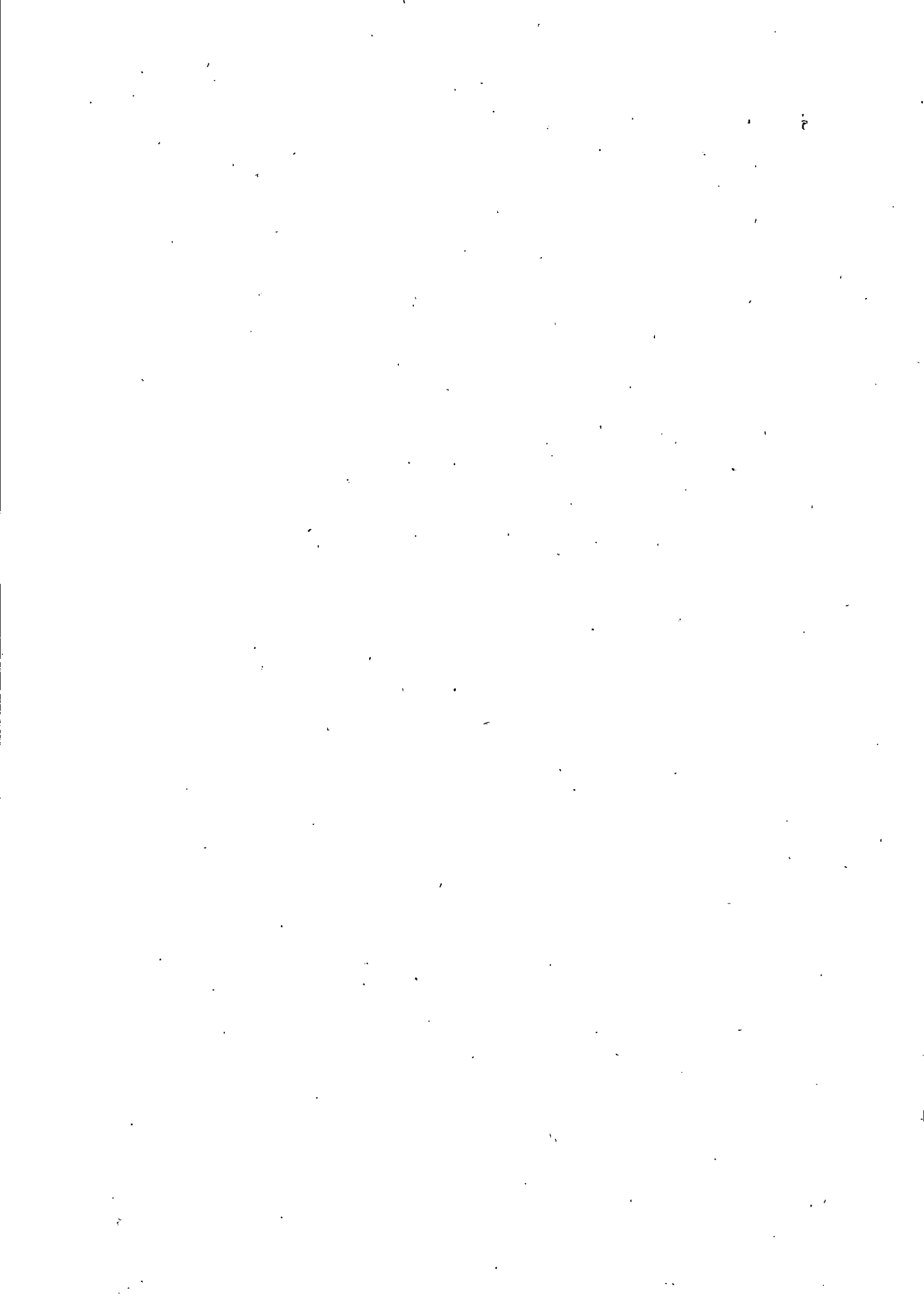

Fine

Parte VI: Dichiarazioni finali

L'operatore economico dichiara formalmente che le informazioni riportate nelle precedenti parti da II a V sono veritiere e corrette e che il sottoscritto è consapevole delle conseguenze di una grave falsa dichiarazione.

L'operatore economico dichiara formalmente di essere in grado di produrre, su richiesta e senza indugio, i certificati e le altre forme di prove documentali del caso, con le seguenti eccezioni:

a) se l'amministrazione aggiudicatrice o l'ente aggiudicatore hanno la possibilità di acquisire direttamente la documentazione complementare accedendo a una banca dati nazionale che sia disponibile gratuitamente in un qualunque Stato membro (a condizione che l'operatore economico abbia fornito le informazioni necessarie - indirizzo web, autorità o organismo di emanazione, riferimento preciso della documentazione - in modo da consentire all'amministrazione aggiudicatrice o all'ente aggiudicatore di ottenere la documentazione; se necessario, va allegato il pertinente assenso all'accesso) oppure

b) a decorrere al più tardi dal 18 ottobre 2018 (in funzione dell'attuazione nazionale dell'articolo 59, paragrafo 5, secondo comma della direttiva 2014/24/UE) l'amministrazione aggiudicatrice o l'ente aggiudicatore sono già in possesso della documentazione in questione.

L'operatore economico autorizza formalmente [nome dell'amministrazione aggiudicatrice o ente aggiudicatore di cui alla parte I, sezione A] ad accedere ai documenti complementari alle informazioni di cui [alla parte/alla sezione/ al punto o ai punti] del presente documento di gara unico europeo, ai fini della [identificare la procedura di appalto: (descrizione sommaria, estremi della pubblicazione nella Gazzetta ufficiale dell'Unione europea, numero di riferimento)].

Data, luogo e, se richiesto o necessario, firma/firme:

Data

-

Luogo

-

Firma



**SERVIZIO DI SORVEGLIANZA ATTIVA ANTINCENDIO E DI SICUREZZA PER I
PRESIDI OSPEDALIERI DELLA ASL ROMA I**

CIG 7432406774

PATTO DI INTEGRITÀ

TRA

L'Azienda Unità Sanitaria Locale Roma I

E

gli operatori economici che presentano offerta (di seguito Concorrenti) per il servizio di sorveglianza attiva antincendio e di sicurezza per i presidi ospedalieri della ASL Roma I presso strutture della ASL ROMA I (di seguito Gara).

Questo Patto di Integrità stabilisce la reciproca, formale, obbligazione dell'Azienda Unità Sanitaria Locale Roma I e dei Concorrenti di conformare i propri comportamenti ai principi di lealtà, trasparenza e correttezza nonché l'esplicito impegno anti-corruzione di non offrire, accettare, o richiedere somme di denaro o qualsiasi altra ricompensa, vantaggio o beneficio, sia direttamente che indirettamente tramite intermediari, al fine dell'assegnazione del contratto e/o al fine di distorcerne la corretta esecuzione.

Il presente documento deve essere obbligatoriamente sottoscritto e presentato insieme all'offerta da ciascun Concorrente. La mancata presentazione di questo documento debitamente sottoscritto dal titolare o rappresentante legale del Concorrente comporterà l'esclusione automatica dalla Gara.

Il personale, i collaboratori e i consulenti dell'Azienda Unità Sanitaria Locale Roma I impiegati ad ogni livello nell'espletamento di questa Gara e nel controllo dell'esecuzione del relativo contratto assegnato, sono consapevoli del presente Patto di integrità, il cui spirito condividono pienamente, nonché delle sanzioni previste a loro carico in caso del suo mancato rispetto.

L'Azienda Unità Sanitaria Locale Roma I si impegna a comunicare a tutti i Concorrenti i dati più rilevanti riguardanti la Gara: l'elenco dei concorrenti ed i relativi prezzi quotati; l'elenco delle offerte respinte con la motivazione dell'esclusione; le ragioni specifiche per l'aggiudicazione con relativa attestazione del rispetto dei criteri di valutazione indicati negli atti di Gara.

Il sottoscritto soggetto Concorrente si impegna a segnalare all'Azienda Unità Sanitaria Locale Roma I qualsiasi tentativo di turbativa, irregolarità o distorsione nelle fasi di svolgimento della



Gara e/o durante l'esecuzione del contratto, da parte di ogni interessato o addetto o di chiunque possa influenzare le decisioni relative alla Gara.

Il sottoscritto soggetto Concorrente dichiara di non trovarsi in situazioni di controllo o di collegamento (formale e/o sostanziale) con altri concorrenti e che non si è accordato e non si accorderà con altri partecipanti alla Gara.

Il sottoscritto soggetto Concorrente si impegna a rendere noti, su richiesta dell'Azienda Unità Sanitaria Locale Roma I, tutti i pagamenti eseguiti e riguardanti il contratto eventualmente assegnato a seguito di aggiudicazione della Gara, inclusi quelli eseguiti a favore di intermediari e consulenti. La remunerazione di questi ultimi non deve superare il "congruo" ammontare dovuto per servizi legittimi".

Il sottoscritto soggetto Concorrente prende nota e accetta che nel caso di mancato rispetto, comunque accertato dall'Azienda Unità Sanitaria Locale Roma I, degli impegni anticorruzione assunti con questo Patto di Integrità, potranno essere applicate le seguenti sanzioni:

- risoluzione o perdita del contratto;
- escussione della cauzione di validità dell'offerta;
- escussione della cauzione di buona esecuzione del contratto;
- responsabilità per danno arrecato all'Azienda Unità Sanitaria Locale Roma I nella misura dell'8% del valore del contratto, impregiudicata la prova dell'esistenza di un danno maggiore;
- responsabilità per danno arrecato agli altri concorrenti della Gara nella misura dell'1% del valore del contratto per ogni partecipante, sempre impregiudicata la prova predetta;
- esclusione del Concorrente dalle gare indette dall'Azienda Unità Sanitaria Locale Roma I per 5 anni.

Il presente Patto di Integrità e le relative sanzioni applicabili resteranno in vigore fino alla completa esecuzione del contratto eventualmente assegnato a seguito di aggiudicazione della Gara.

Ogni controversia relativa all'interpretazione ed esecuzione del presente Patto di Integrità, fra l'Azienda Unità Sanitaria Locale Roma I e i concorrenti, e tra gli stessi concorrenti sarà risolta dall'Autorità Giudiziaria competente.

Data.....

(Timbro dell'operatore economico e firma del Rappresentante legale)

Il Responsabile Unico del Procedimento
Ing. Marco Bruschi

Azienda Unità Sanitaria Locale Roma I
Il Direttore Generale
Dott. Angelo Tanese



INFORMATIVA AI SENSI DELL'ARTICOLO 13 DEL D.LGS.30 GIUGNO 2003, N. 196

La presente comunicazione è volta a rendere noto che i trattamenti di dati effettuati dalla scrivente si svolgono in conformità al Decreto Legislativo 30 giugno 2003, n. 196, denominato "Codice in materia di protezione dei dati personali", il quale prevede la tutela delle persone fisiche e giuridiche e di altri soggetti rispetto al trattamento dei dati personali.

Ai sensi dell'art. 13 D. Lgs. 196/2003 l'ASL Roma 1, comunica quanto segue:

1. Il trattamento cui saranno sottoposti i Suoi dati personali comuni – dati da Lei resi in occasione della stipula del contratto o in fase precontrattuale, in occasione dell'ordine o della fatturazione del prodotto/servizio da Lei fornitoci ha la finalità di provvedere alla corresponsione dell'importo dovutoLe, alla stesura delle scritture contabili ed ai connessi adempimenti di legge e di contratto.
2. Il trattamento sarà effettuato con e senza l'ausilio di mezzi elettronici, o comunque automatizzati, e comprenderà, nel rispetto dei limiti e delle condizioni poste dall'art. 11 del D.Lgs. n. 196/03, tutte le operazioni o complesso di operazioni previste dall'art. 4, comma 1, lett. a) D.Lgs. n. 196/03 e necessarie al trattamento in questione, ivi inclusa la comunicazione ai soggetti di cui al successivo punto 3 della presente informativa e comunque con l'osservanza delle misure minime cautelative della sicurezza e riservatezza dei dati previste dalla normativa vigente.
3. I dati personali relativi al trattamento in questione verranno comunicati:
 - a) a soggetti cui la facoltà di accedere ai Suoi dati sia riconosciuta da disposizioni di legge, di regolamento, da norme comunitarie, da procedure e istruzioni operative interne;
 - b) a professionisti incaricati dell'elaborazione dei dati ai fini della corresponsione del compenso dovutoLe e delle registrazioni contabili;
 - c) agli Istituti di Credito, al fine di effettuare l'accreditamento del compenso dovutoLe.
4. Il conferimento dei dati personali ha natura obbligatoria. L'eventuale parziale o totale rifiuto del consenso comporterà, pertanto, l'impossibilità di perseguire la sopra richiamata finalità.
5. Ai sensi dell'art. 7 del D.Lgs. n. 196/03, Lei ha il diritto di conoscere, in ogni momento, quali sono i Suoi dati e come essi vengono utilizzati, nonché il diritto di farli aggiornare, integrare, rettificare o cancellare, chiederne il blocco ed opporsi al loro trattamento facendone esplicita richiesta al sotto citato Responsabile del trattamento.
6. Responsabile del trattamento è: Ing. Marco Bruschi - tel. n. 0668352457, e-mail atp@aslroma1.it.

In fede

Il Responsabile del Trattamento
Ing. Marco Bruschi

Per ricezione e presa
visione
L'interessato

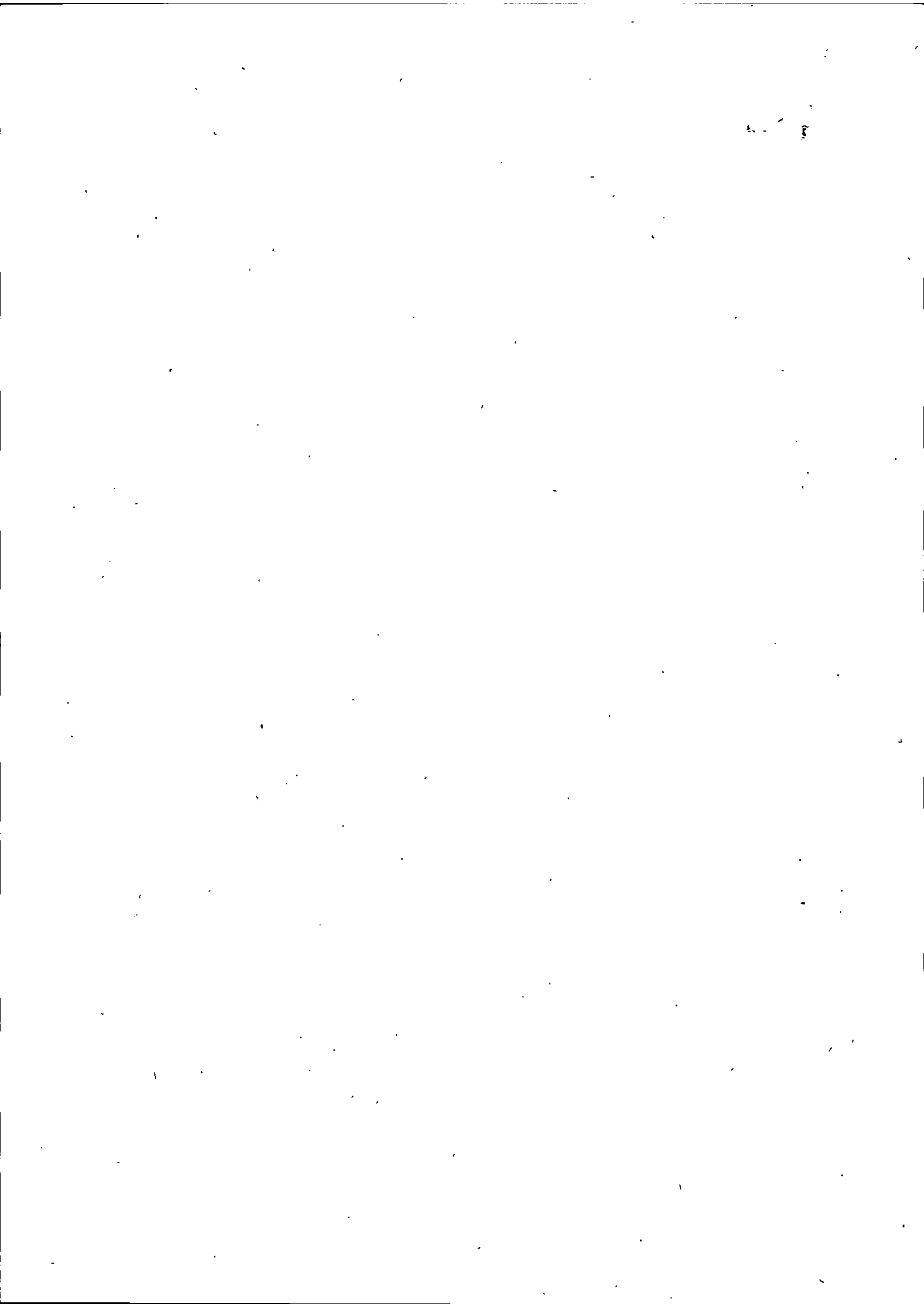

VERBALE SOPRALLUOGO

**SERVIZIO DI SORVEGLIANZA ATTIVA ANTINCENDIO E DI SICUREZZA PER I PRESIDI OSPEDALIERI
DELLA ASL ROMA I**

CIG 7432406774

ASL Roma I
Borgo S. Spirito, 3
00193 Roma

t. +39.06.68352501
www.aslroma1.it
p.iva 13664791004

UOC Progettazione e Direzione Lavori
Resp.le sostituto Ing. Marco Bruschi
Tel. 06/68352457
email atp@aslroma1.it

M

MB

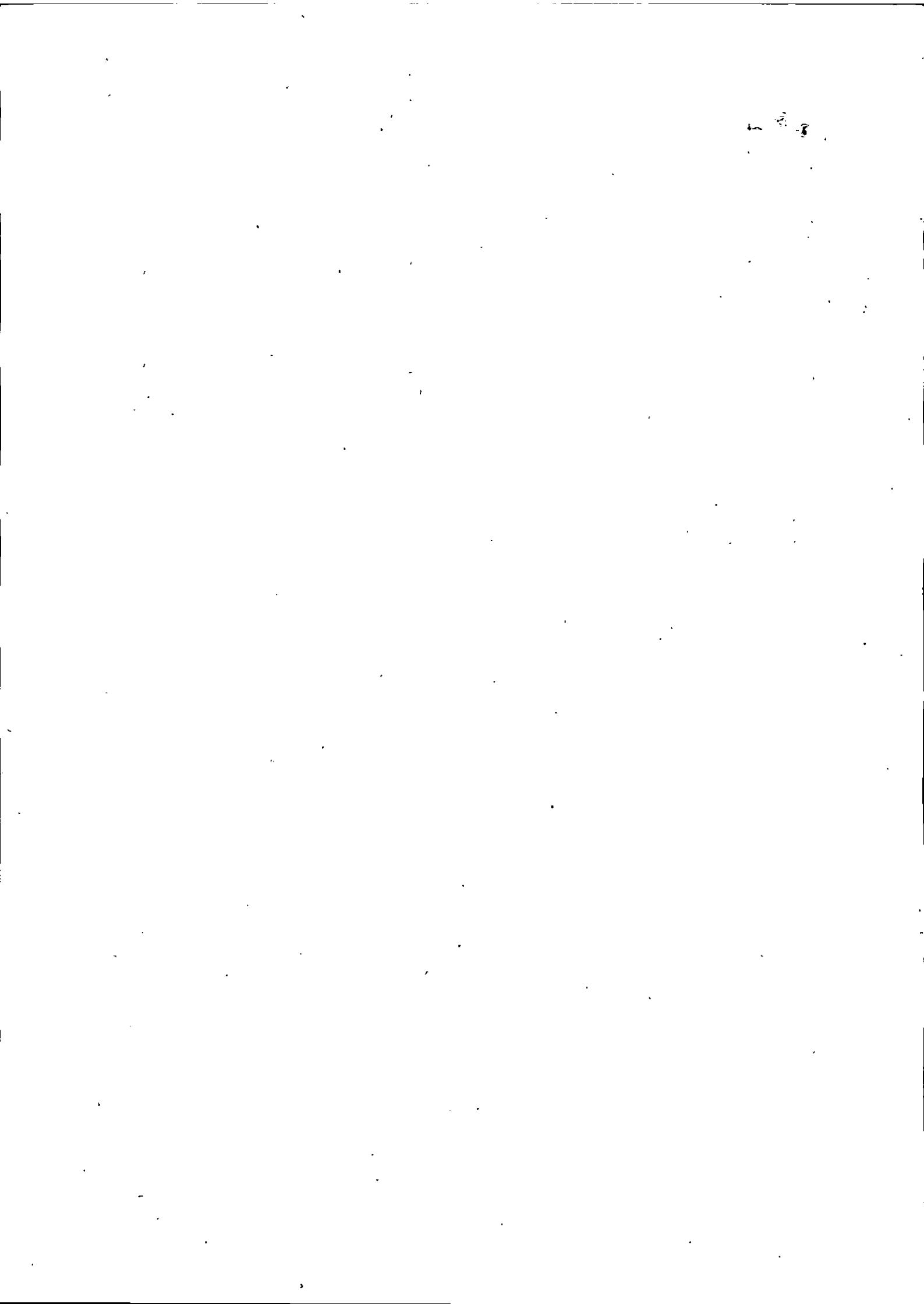

VERBALE DI AVVENUTO SOPRALLUOGO

Il sottoscritto _____,
incaricato dall'Azienda Sanitaria Locale Roma I di presenziare al sopralluogo per la gara a procedura aperta
per SERVIZIO DI SORVEGLIANZA ATTIVA ANTINCENDIO E DI SICUREZZA PER I PRESID
OSPEDALIERI DELLA ASL ROMA I, dichiara che in data _____ si è presentato il Sig.
_____, Rappresentante Legale (o suo delegato/collaboratore
dallo stesso autorizzato) della Ditta _____, che ha preso visione dei
luoghi interessati dalla fornitura/servizio/lavoro in questione e che lo stesso ha ricevuto tutte le
delucidazioni ed informazioni richieste e/o ritenute opportune.

Per la Ditta

Per l'Azienda Sanitaria



