

**DELIBERAZIONE DEL DIRETTORE GENERALE**

N. **0425** DEL **24-4-2018**

**OGGETTO:** Indizione di gara a procedura aperta, ai sensi dell'art. 60 del D.Lgs. 50/2016, per l'affidamento del servizio di sorveglianza attiva antincendio e di sicurezza per i presidi ospedalieri della ASL Roma 1 per un periodo di 12 mesi, eventualmente rinnovabile per egual periodo: importo posto a base di gara € 1.300.000,00 al netto degli oneri per la sicurezza non soggetti a ribasso pari a €3.000,00 + IVA – CIG 7432406774.

**STRUTTURA PROPONENTE:** Dipartimento Tecnico Patrimoniale – UOC Progettazione e Direzione Lavori

Centri di costo: 179

L'estensore (Eleonora Hirs) *[Firma]*

Il Dirigente e/o il Responsabile del procedimento, con la sottoscrizione del presente atto, a seguito dell'istruttoria effettuata, attestano che l'atto è legittimo nella forma e nella sostanza.

Il Resp.le del Procedimento  
 (Ing. Marco Bruschi)  
*[Firma]*  
 data 16/04/2018

Il Resp.le sostituto Progettazione e Direzione Lavori  
 (Ing. Marco Bruschi)  
*[Firma]*  
 data 16/04/2018

Il Direttore Dipartimento Tecnico Patrimoniale  
 (Ing. Paola Brazzoduro)  
 ASSENTE  
 data \_\_\_\_\_

Il presente atto contiene dati sensibili  SI  NO

Il Funzionario addetto al controllo di budget con la sottoscrizione del presente atto attesta che lo stesso non comporta scostamenti sfavorevoli rispetto al budget economico

Spesa prevista: € 1.303.000,00 sul c.e. 502020189 "altri servizi-non sanitari da privato" del Bilancio 2018

Il Funzionario addetto al controllo di budget: (Responsabile sostituto UOC Logistica Dott.ssa Cristina Franco)  
 data 16.04.2018 firma *[Firma]*

Direttore dell'UOC Pianificazione Strategica, Programmazione e Controllo di Gestione con la sottoscrizione del presente atto attesta la copertura economico/finanziaria della spesa di cui al presente provvedimento

Il Dirigente dell'UOC Pianificazione Strategica, Programmazione e Controllo di Gestione Dott. Carlo Saitto  
 data \_\_\_\_\_ firma \_\_\_\_\_

Parere del Direttore Amministrativo Dott.ssa Cristina Matranga

Favorevole  Non favorevole   
 (con motivazioni allegata al presente atto)  
 data 23. IV. 2018 firma *[Firma]*

Parere del Direttore Sanitario Dott. Mauro Goletti

Favorevole  Non favorevole   
 (con motivazioni allegata al presente atto)  
 data 13.4.2018 firma *[Firma]*

Il Presente provvedimento si compone di n. 140 pagine di cui n. 136 pagine di allegati

Il Direttore Generale  
 Dott. Angelo Tanese  
*[Firma]*

## IL RESPONSABILE SOSTITUTO DELL'U.O.C. PROGETTAZIONE E DIREZIONE LAVORI

- VISTA** la deliberazione del Commissario Straordinario n. 1 del 1° gennaio 2016 del Commissario Straordinario dell'Azienda Sanitaria Locale Roma 1, con la quale si è provveduto a prendere atto dell'avvenuta istituzione della stessa a far data dal 1° gennaio 2016, come previsto dalla legge regionale n. 17 del 31.12.2015 e dal DCA n. 606 del 30.12.2015;
- VISTO** il Decreto del Presidente della Regione Lazio n. T00250 del 23.11.2016 con il quale è stato nominato il Direttore Generale dell'Azienda Sanitaria Locale Roma 1 nella persona del Dott. Angelo Tanese;
- VISTI** il D.Lgs. n. 50/2016 avente ad oggetto "Codice dei Contratti Pubblici";
- PREMESSO** che il Ministero dell'Interno – Dipartimento dei Vigili del Fuoco, del Soccorso Pubblico e della Difesa Civile, con nota prot. n. I.0008034 del 4.09.2017, ha chiarito definitivamente che le squadre antincendio di cui al D.M. 19.03.2015 devono essere esclusivamente dedicate alle attività di vigilanza antincendio, determinando in tal modo la necessità di questa azienda di implementare le unità interne ad oggi esclusivamente dedicate, non sufficienti a garantire il servizio nei termini stabiliti dal Ministero;
- che pertanto con nota prot. ASL Roma 1 n. 0012447 del 30.01.2018, questa Azienda ha chiesto alla Regione Lazio l'autorizzazione all'espletamento della gara d'appalto avente ad oggetto "servizio di sorveglianza attiva antincendio e di sicurezza per i presidi ospedalieri della ASL Roma 1" per un periodo di 12 mesi, eventualmente rinnovabile;
- che la Direzione Centrale Acquisti della Regione Lazio, con nota prot. 482156 del 10.09.2015, acquisita al prot. ASL RME n. 0023540 del 21.02.2018, ha autorizzato questa Azienda all'espletamento della procedura di gara di che trattasi;
- TENUTO CONTO** che l'importo presunto del servizio in oggetto è pari a € 1.300.000,00 al netto degli oneri della sicurezza non soggetti a ribasso pari € 3.000,00 + IVA e verrà imputato sul c.e. 502020189 "altri servizi non sanitari da privato" del Bilancio 2018;
- che si procederà all'aggiudicazione ai sensi dell'art. 95 del D.Lgs n. 50/2016, e cioè a favore dell'offerta economicamente più vantaggiosa, nei termini di qualità e di prezzo di seguito dettagliati: Offerta Tecnica punti 70, Offerta Economica punti 30;
- VISTI** il Bando di gara (All. 1), l'Estratto (All. 2), il Disciplinare di gara (All. 3), il Capitolato Speciale (All. 4), il DUVRI e l'opuscolo informativo sui rischi (All. 5), lo Schema di Contratto (All. 6), la Domanda di partecipazione (All. 7), lo Schema di offerta economica (All. 8), il DGUE (All. 9), il Patto d'Integrità (All. 10), l'Informativa sulla Privacy (All. 11) e il verbale di sopralluogo (All. 12), che allegati al presente atto ne formano parte integrante e sostanziale;
- CONSIDERATO** che il D.Lgs. n. 50/2016 agli artt. 72 e 73 nonché il D. M. Infrastrutture e Trasporti 2.12.2016 dispongono che il Bando di gara venga pubblicato, oltre che integralmente sulla G.U.U.E. e sulla G.U. Repubblica Italiana anche, per estratto, su almeno due quotidiani aventi particolare diffusione nella regione ove avrà luogo la gara;
- che il bando di gara verrà altresì pubblicato sui siti internet e [www.aslroma1.it](http://www.aslroma1.it) e che su quest'ultimo, saranno resi liberamente disponibili tutti gli atti di gara e pubblicate tutte le eventuali comunicazioni/chiarimenti inerenti la presente procedura;
- che la spesa per la pubblicazione del bando di gara sulla Gazzetta Ufficiale dell'Unione Europea è a carico dell'Unione Europea e che l'impresa aggiudicataria, ai sensi dell'art. 26 del D.L. n. 66 del 24.04.2014, dovrà rimborsare alla ASL Roma 1, entro 60 giorni dall'aggiudicazione, le spese di pubblicazione sulla Gazzetta Ufficiale della Repubblica Italiana del bando di gara, unitamente alle spese di pubblicità sostenute per i quotidiani, in adempimento alle disposizioni di cui all'art. 34 c. 35 del DL n. 179/2012 convertito in L. n. 221/2012;
- CONSIDERATO** che la commissione giudicatrice per l'aggiudicazione della procedura di cui al presente provvedimento sarà individuata, con successivo atto deliberativo, dopo la scadenza del termine fissato ai concorrenti per la presentazione delle offerte;
- PRESO ATTO** che, ai sensi dell'art. 1, comma 67 L. n. 266/05, occorre procedere al pagamento del contributo a favore dell'Autorità Nazionale Anticorruzione;

**ATTESTATO**

che il presente provvedimento a seguito dell'istruttoria effettuata, nella forma e nella sostanza è totalmente legittimo, utile e proficuo per il servizio pubblico ai sensi e per gli effetti di quanto disposto dall'art. 1 della Legge n. 20/1994 e successive modifiche nonché alla stregua dei criteri di economicità e di efficacia di cui all'art., 1, comma 1, della legge 241/1990 e successive modifiche ed integrazioni;

**PROPONE**

per i motivi e le valutazioni sopra riportate, che formano parte integrante del presente atto;

di indire gara a procedura aperta, ai sensi dell'art. 60 del D.Lgs. n. 50/2016, per l'affidamento del servizio di sorveglianza attiva antincendio e di sicurezza per i presidi ospedalieri della ASL Roma 1" per un periodo di 12 mesi per un importo posto a base di gara pari a € 1.300.000,00 al netto degli oneri per la sicurezza non soggetti a ribasso pari a € 3.000,00 + IVA;

di aggiudicare la procedura di gara secondo il criterio dell'offerta economicamente più vantaggiosa, ai sensi dell'art. 95 del D.Lgs. n. 50/2016, nei termini di qualità e di prezzo di seguito dettagliati: Offerta Tecnica punti 70, Offerta Economica punti 30;

di approvare il Bando di gara, l'Estratto, il Disciplinare di gara, il Capitolato Speciale, il DUVRI e l'opuscolo informativo sui rischi, lo Schema di Contratto, la domanda di partecipazione, lo schema di offerta economica, il DGUE, il Patto d'Integrità, l'Informativa sulla Privacy e il verbale di sopralluogo, quali parte integrante e sostanziale del presente provvedimento;

di pubblicare il Bando di gara secondo quanto previsto agli artt. 72 e 73 del D.Lgs. n. 50/2016;

di pubblicare altresì il bando di gara sul sito internet [www.aslroma1.it](http://www.aslroma1.it) e di rendere liberamente disponibile su quest'ultimo tutti gli atti di gara e le eventuali comunicazioni/chiarimenti inerenti la procedura di gara;

di pagare il contributo di cui all'art. 1 comma 67 legge 23.12.2005 n. 266 a favore dell'Autorità Nazionale Anticorruzione;

di dare atto che il Responsabile del Procedimento è l'Ing. Marco Bruschi;

di disporre che il presente atto venga pubblicato in versione integrale nell'Albo Pretorio on line aziendale ai sensi dell'art. 32, comma 1, della legge 18.06.2009 n. 69.

Il Resp.le del Procedimento  
(Ing. Marco Bruschi)

Il Resp.le sostituto UOZ Progettazione e Direzione Lavori  
(Ing. Marco Bruschi)

Il Direttore Dipartimento Tecnico Patrimoniale  
(Ing. Paola Brazzoduro)  
ASSENTE

**IL DIRETTORE GENERALE**

IN VIRTÙ dei poteri previsti:

- dall'art. 3 del D. Lgs 502/1992 e ss.mm.ii;
- dall'art. 8 della L.R. n. 18/1994 e ss.mm.ii;

nonché delle funzioni e dei poteri conferitigli con Decreto del Presidente della Regione Lazio n. T00250 del 23.11.2016;

LETTA la proposta di delibera sopra riportata presentata dal Dirigente Responsabile dell'Unità in frontespizio indicata;

PRESO ATTO che il Dirigente proponente il presente provvedimento, sottoscrivendolo, attesta che lo stesso, a seguito dell'istruttoria effettuata, nella forma e nella sostanza è totalmente legittimo, utile e proficuo per il servizio pubblico ai sensi e per gli effetti di quanto disposto dall'art. 1 della Legge n. 20/1994 e successive modifiche nonché alla stregua dei criteri di economicità e di efficacia di cui all'art., 1, comma 1, della legge 241/1990 e successive modifiche ed integrazioni;

ACQUISITI i pareri favorevoli del Direttore Amministrativo e del Direttore Sanitario riportati in frontespizio;

**DELIBERA**

di adottare la proposta di deliberazione avente per oggetto "Indizione di gara a procedura aperta, ai sensi dell'art. 60 del D.Lgs. 50/2016, per l'affidamento del servizio di sorveglianza attiva antincendio e di sicurezza per i presidi ospedalieri della ASL Roma 1 per un periodo di 12 mesi, eventualmente rinnovabile per egual periodo: importo posto a base di gara € 1.300.000,00 al netto degli oneri per la sicurezza non soggetti a ribasso pari a €3.000,00 + IVA - CIG 7432406774" e conseguentemente, per i motivi e le valutazioni sopra riportate, che formano parte integrante del presente atto:

**di indire** gara a procedura aperta, ai sensi dell'art. 60 del D.Lgs. n. 50/2016, per l'affidamento del servizio di sorveglianza attiva antincendio e di sicurezza per i presidi ospedalieri della ASL Roma 1" per un periodo di 12 mesi per un importo posto a base di gara pari a € 1.300.000,00 al netto degli oneri per la sicurezza non soggetti a ribasso pari a € 3.000,00 + IVA;

**di aggiudicare** la procedura di gara secondo il criterio dell'offerta economicamente più vantaggiosa, ai sensi dell'art. 95 del D.Lgs. n. 50/2016, nei termini di qualità e di prezzo di seguito dettagliati: Offerta Tecnica punti 70, Offerta Economica punti 30;

**di approvare** il Bando di gara, l'Estratto, il Disciplinare di gara, il Capitolato Speciale, il DUVRI e l'opuscolo informativo sui rischi, lo Schema di Contratto, la domanda di partecipazione, lo schema di offerta economica, il DGUE, il Patto d'Integrità, l'Informativa sulla Privacy e il verbale di sopralluogo, quali parte integrante e sostanziale del presente provvedimento;

**di pubblicare** il Bando di gara secondo quanto previsto agli artt. 72 e 73 del D.Lgs. n. 50/2016;

**di pubblicare** altresì il bando di gara sul sito internet [www.aslroma1.it](http://www.aslroma1.it) e di rendere liberamente disponibile su quest'ultimo tutti gli atti di gara e le eventuali comunicazioni/chiarimenti inerenti la procedura di gara;

**di pagare** il contributo di cui all'art. 1 comma 67 legge 23.12.2005 n. 266 a favore dell'Autorità Nazionale Anticorruzione;

**di dare atto** che il Responsabile del Procedimento è l'Ing. Marco Bruschi;

**di disporre** che il presente atto venga pubblicato in versione integrale nell'Albo Pretorio on line aziendale ai sensi dell'art. 32, comma 1, della legge 18.06.2009 n. 69.

Il Dirigente della struttura proponente provvederà all'attuazione della presente deliberazione curandone altresì la relativa trasmissione agli uffici/organismi rispettivamente interessati.

IL DIRETTORE GENERALE  
Dott. Angelo Tanese



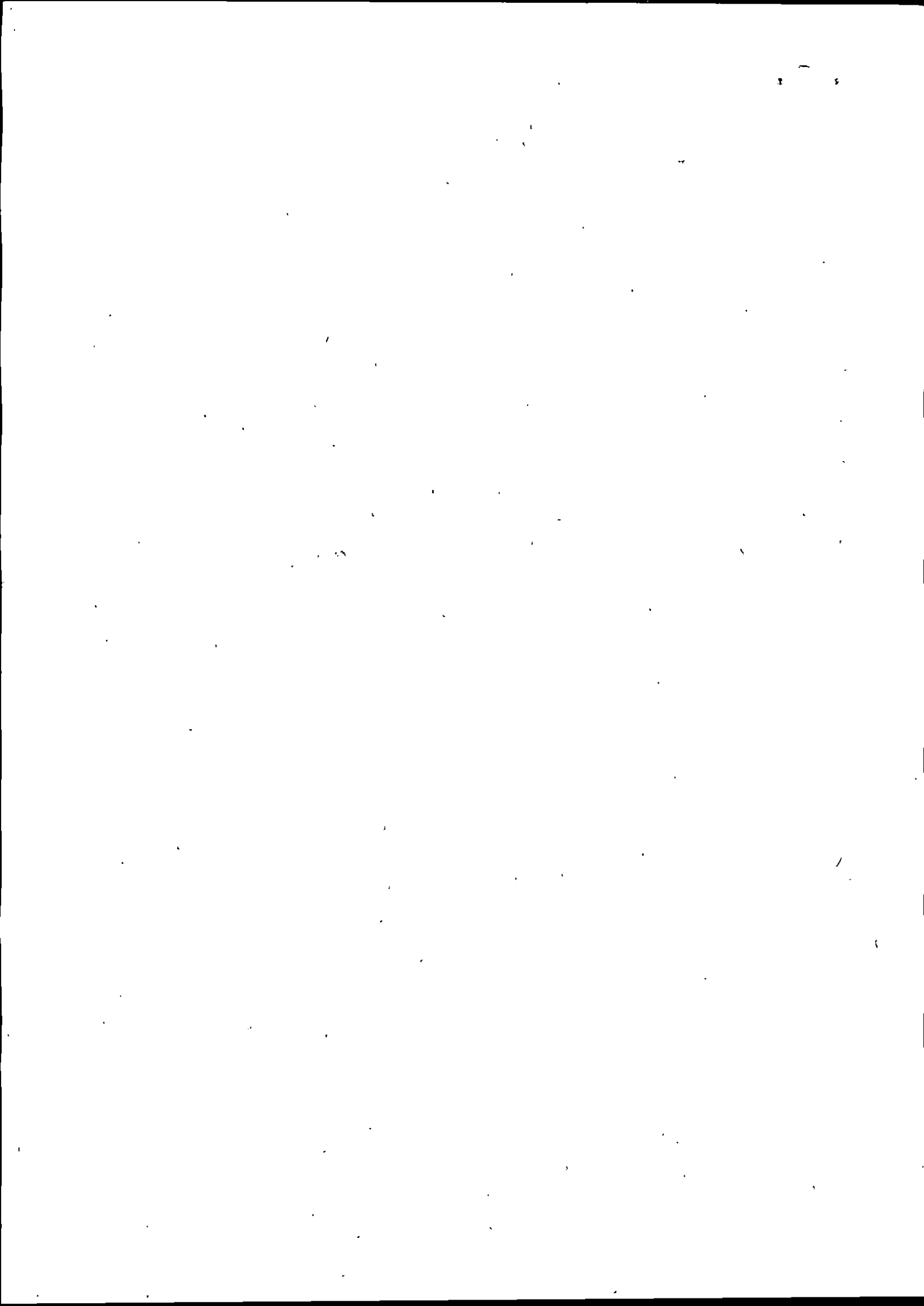

ASL ROMA 1

BANDO DI GARA D'APPALTO - SERVIZI -

Sezione I - I.1) ASL ROMA 1, BORGO S. SPIRITO, 3-00193 ROMA - Punti di contatto: UOC

PROGETTAZIONE E DIREZIONE LAVORI E tel.06/68352457 e-mail: atp@aslromal.it - indirizzo

internet:www.aslromal.it La documentazione di gara è disponibile presso: i punti di

contatto sopra indicati I.2) Presentazione offerte: inviate e/o consegnate, anche a

mano direttamente all'Ufficio Protocollo dell'ASL Roma 1 Borgo santo Spirito, 3 00193

Roma, che rilascerà apposita ricevuta, tutti i giorni, escluso sabato e festivi, dalle

ore 8:45 - 13:00 / 14:30 - 17:15 I.3) Azienda del Servizio Sanitario Nazionale (ASL)

Sezione II - II.1.1) Servizio di sorveglianza attiva antincendio e di sicurezza per i

presidi ospedalieri della ASL Roma 1 II.1.2) Servizi- Luogo di esecuzione ASL ROMA 1

II.1.3) Appalto pubblico II.1.4) Servizio di sorveglianza attiva antincendio e di si-

curezza per i presidi ospedalieri della ASL Roma 1 II.1.5) CPV 75251110-4 II.1.7) Di-

visione in lotti: no II.1.8) Ammissibilità di varianti: no II.2.1) L'importo annuale

posto a base di gara è di € 1.303.000,00 di cui € 3.000,00 per oneri non soggetti a

ribasso IVA esclusa II.2.2) L'appalto è oggetto di rinnovo: si II.3) Durata

dell'appalto o termine di esecuzione: 12 mesi Sezione III - III.1.1) Deposito cauzio-

nale provvisorio e definitivo, modalità indicate nel disciplinare di gara III.1.2) Ap-

palto finanziato con risorse proprie del bilancio aziendale III.1.3) E' ammessa la

partecipazione dei soggetti di cui all'art. 45 del D. Lgs. n. 50/2016 con le modalità

di cui agli artt. 47 e 48 dello stesso decreto III.2.1) Informazioni e formalità ne-

cessarie per valutare la conformità ai requisiti: Come da Disciplinare e/o Capitolato

di gara III.2.2) Capacità economica e finanziaria - Come da Disciplinare e/o Capitola-

to di gara III.2.3) Capacità Tecnica Come da Disciplinare e/o Capitolato di gara SE-

ZIONE IV - IV.1.1) Procedura aperta IV.1.2) Limiti al numero di operatori che saranno

A

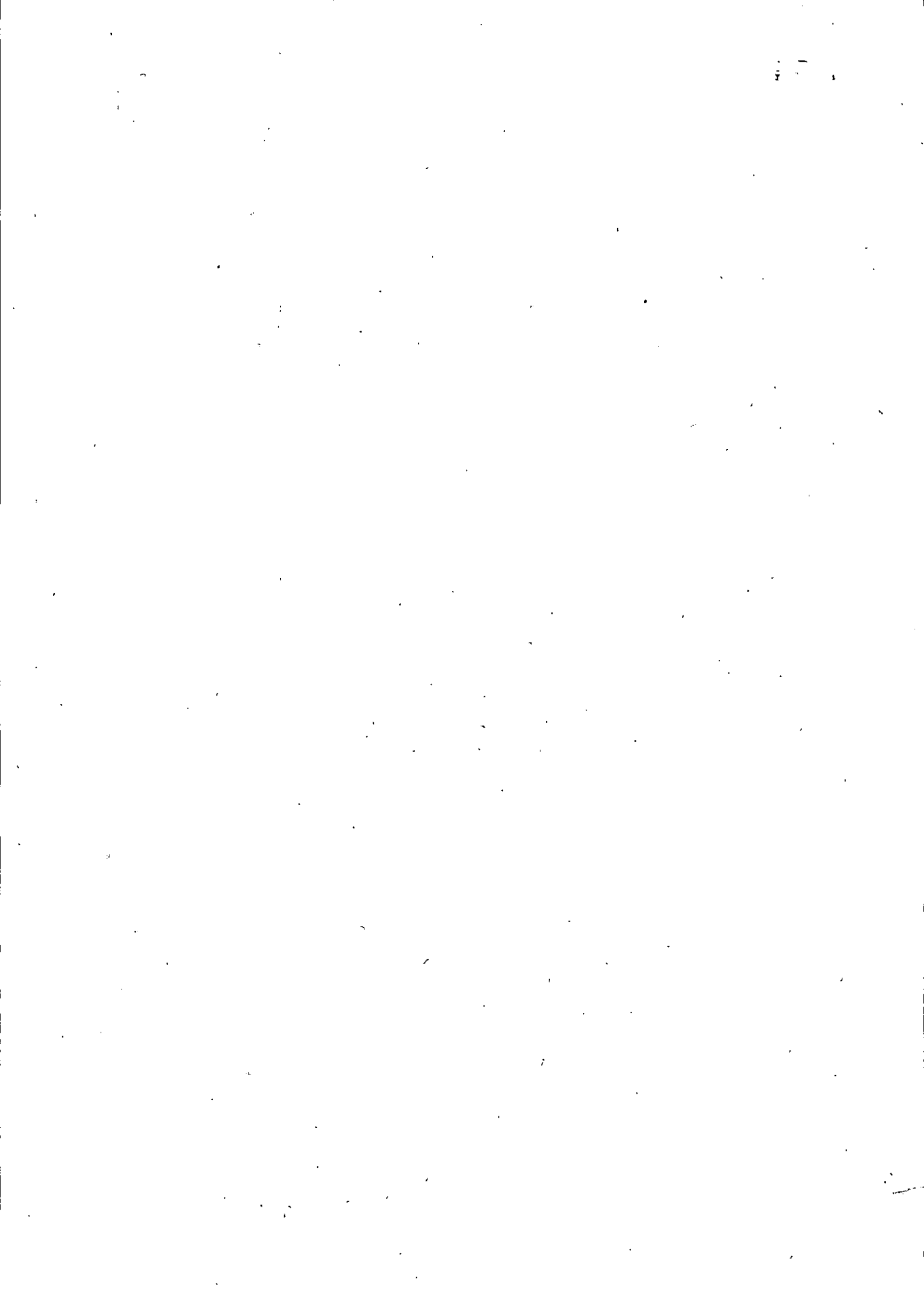

invitati a presentare un'offerta: no IV.2) Criterio di aggiudicazione: offerta econo-

micamente più vantaggiosa ex art. 95 D.Lgs. n. 50/2016 IV.3.1) CIG 7432406774 IV.3.2)

Termine per il ricevimento delle offerte .....ore 12:00 IV.3.3) Lingue utilizzabili

per presentazione offerte: Italiano IV.3.4) Periodo minimo di validità

dell'offerta: 240 giorni IV.3.5) Modalità di apertura delle offerte: data ..... ore

..... Luogo: ASL Roma 1 Borgo S. Spirito, 3 - 00193 Roma persone ammesse ad assistere

all'apertura delle offerte: si SEZIONE V: V.2.1.) T.A.R. Lazio Sezione di Roma, Italia

V.3) Data di spedizione del presente avviso alla GUUE: .....

IL DIRETTORE GENERALE DOTT. ANGELO TANESE

M

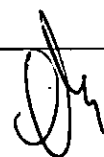



**ASL ROMA 1****Borgo Santo Spirito, 3 00193 ROMA****ESTRATTO BANDO DI GARA**

E' indetta gara a procedura aperta, ai sensi dell'art. 60 del D. Lgs. n. 50/2016, per servizio di sorveglianza attiva antincendio e di sicurezza per i presidi ospedalieri della ASL Roma 1 per un periodo di mesi 12, eventualmente rinnovabile per egual periodo: importo biennale a base di gara € 1.303.000,00 di cui € 3.000,00 per oneri della sicurezza non soggetti a ribasso oltre IVA. Criterio aggiudicazione art. 95 D. Lgs n. 50/2016, offerta economicamente più vantaggiosa: Prezzo Punti 30 Qualità Punti 70. Scadenza presentazione offerte ore .....del .....

Bando pubblicato su [www.aslroma1.it](http://www.aslroma1.it) - Bandi di Gara - Responsabile del Procedimento: Ing. Marco Bruschi. Invio GUCE ..... - CIG 7432406774.

**IL DIRETTORE GENERALE****Dott. Angelo Tanese**



SISTEMA SANITARIO REGIONALE

ASL  
ROMA 1



REGIONE  
LAZIO

## DISCIPLINARE DI GARA

# SERVIZIO DI SORVEGLIANZA ATTIVA ANTINCENDIO E DI SICUREZZA PER I PRESIDI OSPEDALIERI DELLA ASL ROMA 1

**CIG 7432406774**

ASL Roma 1  
Borgo S. Spirito, 3  
00193 Roma

t. +39.06.68352501  
www.aslroma1.it  
p.iva 13664791004

UOC Progettazione e Direzione Lavori  
Resp.le sostituto Ing. Marco Bruschi  
Tel. 06/68352457  
email [atp@aslroma1.it](mailto:atp@aslroma1.it)

<b>DISCIPLINARE DI GARA</b> .....	<b>3</b>
1. PREMESSE.....	3
2. DOCUMENTAZIONE DI GARA, CHIARIMENTI E COMUNICAZIONI.....	3
2.1 Documenti di gara.....	3
2.2 Chiarimenti.....	3
2.3 Comunicazioni.....	4
3. OGGETTO DELL'APPALTO, IMPORTO E SUDDIVISIONE IN LOTTI.....	4
4. DURATA DELL'APPALTO, OPZIONI E RINNOVI.....	5
4.1 Durata.....	5
4.2 Opzioni e rinnovi.....	5
5. SOGGETTI AMMESSI IN FORMA SINGOLA E ASSOCIATA E CONDIZIONI DI PARTECIPAZIONE.....	6
6. REQUISITI GENERALI.....	7
7. REQUISITI SPECIALI E MEZZI DI PROVA.....	8
7.1 Requisiti di capacità economica e finanziaria.....	8
7.2 Requisiti di capacità tecnica e professionale.....	9
7.3 Indicazioni per i raggruppamenti temporanei, consorzi ordinari, aggregazioni di imprese di rete, GEIE.....	9
8. AVVALIMENTO.....	10
9. SUBAPPALTO.....	11
10. GARANZIA PROVVISORIA.....	12
11. SOPRALLUOGO.....	14
12. PAGAMENTO DEL CONTRIBUTO A FAVORE DELL'ANAC.....	15
13. MODALITÀ DI PRESENTAZIONE DELL'OFFERTA E SOTTOSCRIZIONE DEI DOCUMENTI DI GARA.....	15
14. SOCCORSO ISTRUTTORIO.....	17
15. CONTENUTO DELLA BUSTA "A" – DOCUMENTAZIONE AMMINISTRATIVA.....	18
15.1 Domanda di partecipazione.....	18
15.2 Documento di gara unico europeo.....	19
15.3 Dichiarazioni integrative e documentazione a corredo.....	22
16. CONTENUTO DELLA BUSTA B – OFFERTA TECNICA.....	26
17. CONTENUTO DELLA BUSTA C – OFFERTA ECONOMICA.....	27
18. CRITERIO DI AGGIUDICAZIONE.....	27
18.1 Criteri di valutazione dell'offerta tecnica.....	28
18.2 Metodo di attribuzione del coefficiente per il calcolo del punteggio dell'offerta tecnica.....	29
18.3 Metodo di attribuzione del coefficiente per il calcolo del punteggio dell'offerta economica.....	29
19. SVOLGIMENTO OPERAZIONI DI GARA: APERTURA DELLA BUSTA A – VERIFICA DOCUMENTAZIONE AMMINISTRATIVA.....	30
20. COMMISSIONE GIUDICATRICE.....	31
21. APERTURA DELLE BUSTE B E C – VALUTAZIONE DELLE OFFERTE TECNICHE ED ECONOMICHE.....	31
22. VERIFICA DI ANOMALIA DELLE OFFERTE.....	32
23. AGGIUDICAZIONE DELL'APPALTO E STIPULA DEL CONTRATTO.....	32
24. DEFINIZIONE DELLE CONTROVERSIE.....	34
25. TRATTAMENTO DEI DATI PERSONALI.....	34



## DISCIPLINARE DI GARA

### GARA EUROPEA A PROCEDURA APERTA PER L'APPALTO DI SERVIZIO DI SORVEGLIANZA ATTIVA ANTINCENDIO E DI SICUREZZA PER I PRESIDII OSPEDALIERI DELLA ASL ROMA 1

#### 1. PREMESSE

Con deliberazione del Direttore Generale n. .... del ....., questa Amministrazione ha deliberato di affidare il servizio di sorveglianza attiva antincendio e di sicurezza per i presidi ospedalieri della ASL Roma 1.

L'affidamento avverrà mediante procedura aperta e con applicazione del criterio dell'offerta economicamente più vantaggiosa individuata sulla base del miglior rapporto qualità prezzo, ai sensi degli artt. 60 e 95 del d.lgs. 18 aprile 2016 n. 50 – Codice dei contratti pubblici (nel prosieguo: Codice).

Il luogo di svolgimento del servizio/consegna della fornitura è Roma CIG 7432406774.

Il **Responsabile del procedimento**, ai sensi dell'art. 31 del Codice, è l'ing. Marco Bruschi.

#### 2. DOCUMENTAZIONE DI GARA, CHIARIMENTI E COMUNICAZIONI.

##### 2.1 DOCUMENTI DI GARA

La documentazione di gara comprende:

- 1) Bando di gara;
- 2) Disciplinare di gara;
- 3) Capitolato Speciale
- 4) DUVRI e opuscolo informativo sui rischi;
- 5) Patto di integrità;
- 6) Informativa sulla Privacy;
- 7) Schema di Contratto;
- 8) Domanda di partecipazione
- 9) Verbale di Sopralluogo
- 10) DGUE

La documentazione di gara è disponibile sul sito internet: <http://www.aslroma1.it> nella Sezione "Bandi e Concorsi/Gare e Appalti".

##### 2.2 CHIARIMENTI

È possibile ottenere chiarimenti sulla presente procedura mediante la proposizione di quesiti scritti da inoltrare all'indirizzo PEC [protocollo@pec.aslroma1.it](mailto:protocollo@pec.aslroma1.it) almeno 10 giorni prima della scadenza del termine fissato per la presentazione delle offerte.

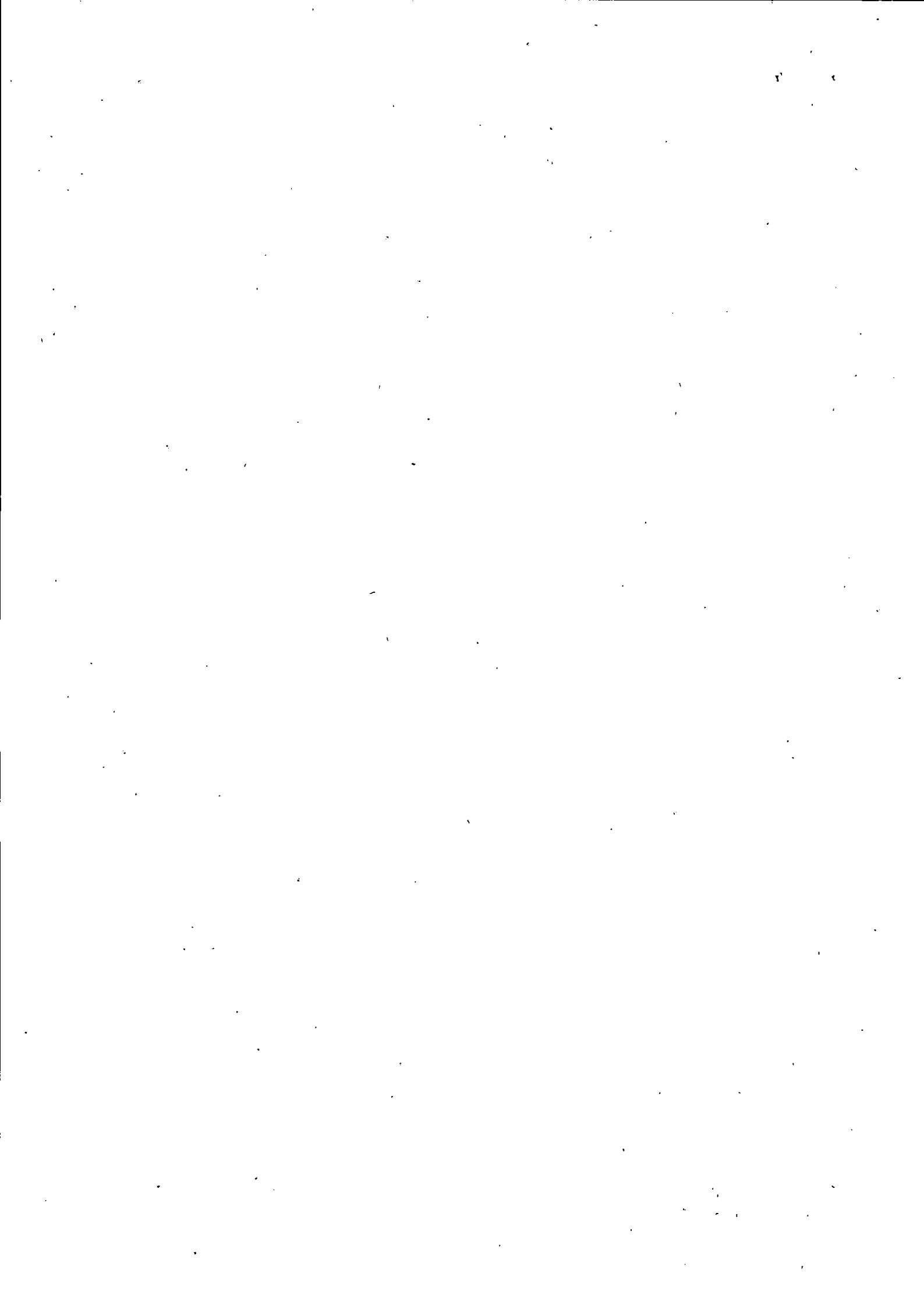

Le richieste di chiarimenti devono essere formulate esclusivamente in lingua italiana. Ai sensi dell'art. 74 comma 4 del Codice, le risposte a tutte le richieste presentate in tempo utile verranno fornite almeno sei giorni prima della scadenza del termine fissato per la presentazione delle offerte, mediante pubblicazione in forma anonima all'indirizzo internet <http://www.aslroma1.it> nella Sezione "Bandi e Concorsi/Gare e Appalti".

Non sono ammessi chiarimenti telefonici.

### 2.3. COMUNICAZIONI

Ai sensi dell'art. 76, comma 6 del Codice, i concorrenti sono tenuti ad indicare, in sede di offerta, l'indirizzo PEC o, solo per i concorrenti aventi sede in altri Stati membri, l'indirizzo di posta elettronica, da utilizzare ai fini delle comunicazioni di cui all'art. 76, comma 5, del Codice.

Salvo quanto disposto nel paragrafo 2.2 del presente disciplinare, tutte le comunicazioni tra stazione appaltante e operatori economici si intendono validamente ed efficacemente effettuate qualora rese all'indirizzo PEC [protocollo@pec.aslroma1.it](mailto:protocollo@pec.aslroma1.it) e all'indirizzo indicato dai concorrenti nella documentazione di gara.

Eventuali modifiche dell'indirizzo PEC/posta elettronica o problemi temporanei nell'utilizzo di tali forme di comunicazione, dovranno essere tempestivamente segnalate alla stazione appaltante; diversamente la medesima declina ogni responsabilità per il tardivo o mancato recapito delle comunicazioni.

In caso di raggruppamenti temporanei, GEIE, aggregazioni di imprese di rete o consorzi ordinari, anche se non ancora costituiti formalmente, la comunicazione recapitata al mandatario si intende validamente resa a tutti gli operatori economici raggruppati, aggregati o consorziati.

In caso di consorzi di cui all'art. 45, comma 2, lett. b e c del Codice, la comunicazione recapitata al consorzio si intende validamente resa a tutte le consorziate.

In caso di avvalimento, la comunicazione recapitata all'offerente si intende validamente resa a tutti gli operatori economici ausiliari.

In caso di subappalto, la comunicazione recapitata all'offerente si intende validamente resa a tutti i subappaltatori indicati.

### 3. OGGETTO DELL'APPALTO, IMPORTO E SUDDIVISIONE IN LOTTI

L'appalto è costituito da un unico lotto poiché l'unitarietà è imposta dall'oggetto dell'appalto che non contempla prestazioni separabili ed eseguibili da diversi operatori economici. La suddivisione in lotti sarebbe artificiosa e non possibile dal punto di vista tecnico.

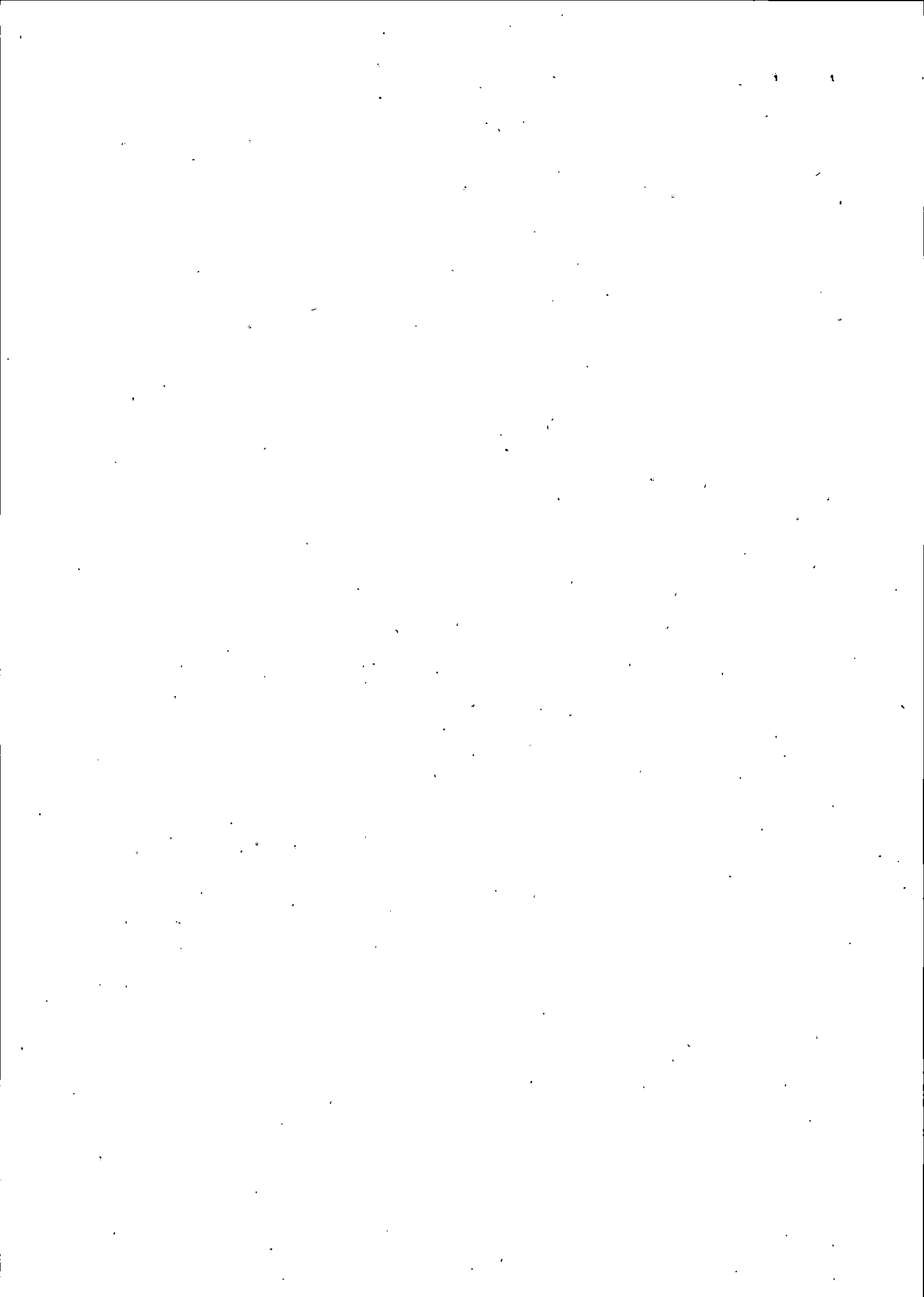



**Tabella n. 1 – Oggetto dell'appalto**

n.	Descrizione delle prestazioni	CPV	P (principale) S (secondaria)	Importo
1	<i>Servizi di sorveglianza attiva antincendio e di sicurezza per i presidi ospedalieri della ASL Roma 1</i>	75251110-4	P	1.303.000,00
<b>Importo totale a base di gara</b>				<b>1.303.000,00</b>

L'importo a base di gara è al netto di Iva e comprensivo di € 3.000,00 per oneri della sicurezza non soggetti a ribasso.

L'appalto è finanziato con *oneri a carico del Bilancio aziendale*.

Ai sensi dell'art. 23, comma 16, del Codice l'importo posto a base di gara comprende i costi della manodopera che la stazione appaltante ha stimato pari ad € 1.150.000,00 calcolati sulla base dei seguenti elementi: costo orario del personale addetto.

#### **4. DURATA DELL'APPALTO, OPZIONI E RINNOVI**

##### **4.1 DURATA**

La durata dell'appalto (escluse le eventuali opzioni) è di 12 mesi, decorrenti dalla data di consegna anche anticipata dello stesso.

##### **4.2 OPZIONI E RINNOVI**

La stazione appaltante si riserva la facoltà di rinnovare il contratto, alle medesime condizioni, per una durata pari a 12 mesi, per un importo di € 1.303.000,00 al netto di Iva di cui € 3.000,00 per oneri della sicurezza dovuti a rischi da interferenze. La stazione appaltante esercita tale facoltà comunicandola all'appaltatore mediante posta elettronica certificata almeno 30 giorni prima della scadenza del contratto originario.

La durata del contratto in corso di esecuzione potrà essere modificata per il tempo strettamente necessario alla conclusione delle procedure necessarie per l'individuazione del nuovo contraente ai sensi dell'art. 106, comma 11 del Codice. In tal caso il contraente è tenuto all'esecuzione delle prestazioni oggetto del contratto agli stessi - o più favorevoli - prezzi, patti e condizioni.

Ai fini dell'art. 35, comma 4 del Codice, il valore massimo stimato dell'appalto, è pari ad € 2.606.000,00 al netto di Iva, di cui € 6.000,00 per oneri per la sicurezza dovuti a rischi da interferenze.

## 5. SOGGETTI AMMESSI IN FORMA SINGOLA E ASSOCIATA E CONDIZIONI DI PARTECIPAZIONE

Gli operatori economici, anche stabiliti in altri Stati membri, possono partecipare alla presente gara in forma singola o associata, secondo le disposizioni dell'art. 45 del Codice, purché in possesso dei requisiti prescritti dai successivi articoli.

Ai soggetti costituiti in forma associata si applicano le disposizioni di cui agli artt. 47 e 48 del Codice:

È vietato ai concorrenti di partecipare alla gara in più di un raggruppamento temporaneo o consorzio ordinario di concorrenti o aggregazione di imprese aderenti al contratto di rete (nel prosieguo, aggregazione di imprese di rete).

È vietato al concorrente che partecipa alla gara in raggruppamento o consorzio ordinario di concorrenti, di partecipare anche in forma individuale.

È vietato al concorrente che partecipa alla gara in aggregazione di imprese di rete, di partecipare anche in forma individuale. Le imprese retiste non partecipanti alla gara possono presentare offerta, per la medesima gara, in forma singola o associata.

I consorzi di cui all'articolo 45, comma 2, lettere b) e c) del Codice sono tenuti ad indicare, in sede di offerta, per quali consorziati il consorzio concorre; a questi ultimi è vietato partecipare, in qualsiasi altra forma, alla presente gara. In caso di violazione sono esclusi dalla gara sia il consorzio sia il consorziato; in caso di inosservanza di tale divieto si applica l'articolo 353 del codice penale.

Nel caso di consorzi di cui all'articolo 45, comma 2, lettere b) e c) del Codice, le consorziate designate dal consorzio per l'esecuzione del contratto non possono, a loro volta, a cascata, indicare un altro soggetto per l'esecuzione. Qualora la consorziata designata sia, a sua volta, un consorzio di cui all'articolo 45, comma 2, lettere b) e c), quest'ultimo indicherà in gara la consorziata esecutrice.

Le aggregazioni tra imprese aderenti al contratto di rete di cui all'art. 45, comma 2, lett. f) del Codice, rispettano la disciplina prevista per i raggruppamenti temporanei di imprese in quanto compatibile. In particolare:

- a) nel caso in cui la rete sia dotata di organo comune con potere di rappresentanza e soggettività giuridica (cd. rete - soggetto), l'aggregazione di imprese di rete partecipa a mezzo dell'organo comune, che assumerà il ruolo della mandataria, qualora in possesso dei relativi requisiti. L'organo comune potrà indicare anche solo alcune tra le imprese retiste per la partecipazione alla gara ma dovrà obbligatoriamente far parte di queste;
- b) nel caso in cui la rete sia dotata di organo comune con potere di rappresentanza ma priva di soggettività giuridica (cd. rete-contratto), l'aggregazione di imprese di rete partecipa a mezzo dell'organo comune, che assumerà il ruolo della mandataria, qualora in possesso dei requisiti previsti per la mandataria e qualora il contratto di rete rechi mandato allo stesso a presentare domanda di partecipazione o offerta per determinate tipologie di procedure di gara. L'organo comune potrà indicare anche solo alcune tra le imprese retiste per la partecipazione alla gara ma dovrà obbligatoriamente far parte di queste;

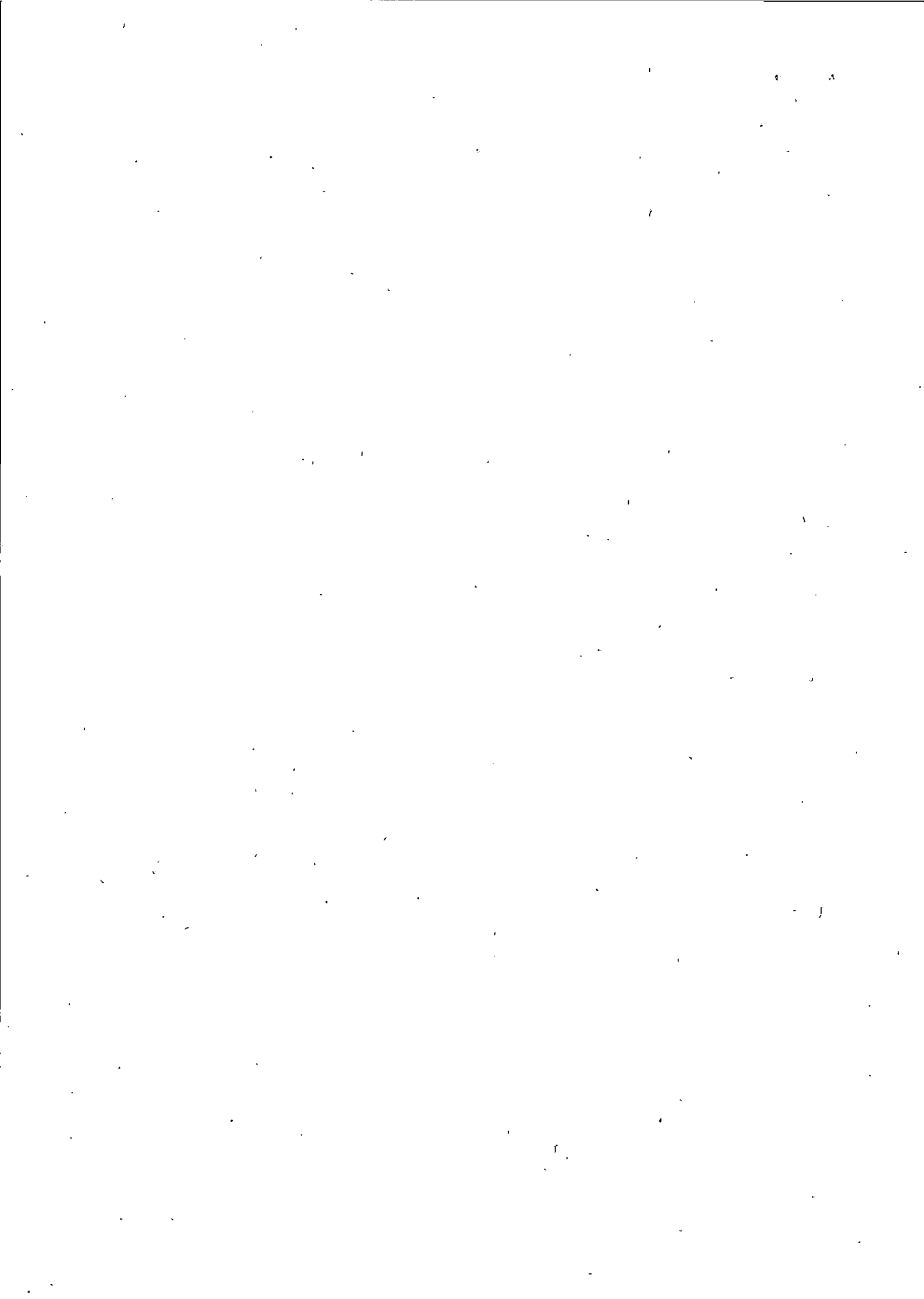

- c) nel caso in cui la rete sia dotata di organo comune privo di potere di rappresentanza ovvero sia sprovvista di organo comune, oppure se l'organo comune è privo dei requisiti di qualificazione, l'aggregazione di imprese di rete partecipa nella forma del raggruppamento costituito o costituendo, con applicazione integrale delle relative regole (cfr. Determinazione ANAC n. 3 del 23 aprile 2013).

Per tutte le tipologie di rete, la partecipazione congiunta alle gare deve risultare individuata nel contratto di rete come uno degli scopi strategici inclusi nel programma comune, mentre la durata dello stesso dovrà essere commisurata ai tempi di realizzazione dell'appalto (cfr. Determinazione ANAC n. 3 del 23 aprile 2013).

Il ruolo di mandante/mandataria di un raggruppamento temporaneo di imprese può essere assunto anche da un consorzio di cui all'art. 45, comma 1, lett. b), c) ovvero da una sub-associazione, nelle forme di un RTI o consorzio ordinario costituito oppure di un'aggregazioni di imprese di rete.

A tal fine, se la rete è dotata di organo comune con potere di rappresentanza (con o senza soggettività giuridica), tale organo assumerà la veste di mandataria della sub-associazione; se, invece, la rete è dotata di organo comune privo del potere di rappresentanza o è sprovvista di organo comune, il ruolo di mandataria della sub-associazione è conferito dalle imprese retiste partecipanti alla gara, mediante mandato ai sensi dell'art. 48 comma 12 del Codice, dando evidenza della ripartizione delle quote di partecipazione.

Ai sensi dell'art. 186-bis, comma 6 del R.D. 16 marzo 1942, n. 267, l'impresa in concordato preventivo con continuità aziendale può concorrere anche riunita in RTI purché non rivesta la qualità di mandataria e sempre che le altre imprese aderenti al RTI non siano assoggettate ad una procedura concorsuale.

## 6. REQUISITI GENERALI

Sono esclusi dalla gara gli operatori economici per i quali sussistono cause di esclusione di cui all'art. 80 del Codice.

Sono comunque esclusi gli operatori economici che abbiano affidato incarichi in violazione dell'art. 53, comma 16-ter, del d.lgs. del 2001 n. 165.

Gli operatori economici aventi sede, residenza o domicilio nei paesi inseriti nelle c.d. **black list** di cui al decreto del Ministro delle finanze del 4 maggio 1999 e al decreto del Ministro dell'economia e delle finanze del 21 novembre 2001 devono, **pena l'esclusione dalla gara**, essere in possesso, dell'autorizzazione in corso di validità rilasciata ai sensi del d.m. 14 dicembre 2010 del Ministero dell'economia e delle finanze ai sensi (art. 37 del d.l. 3 maggio 2010 n. 78 conv. in l. 122/2010) oppure della domanda di autorizzazione presentata ai sensi dell'art. 1 comma 3 del DM 14 dicembre 2010.

La mancata accettazione delle clausole contenute nel protocollo di legalità/patto di integrità costituisce **causa di esclusione** dalla gara, ai sensi dell'art. 1, comma 17 della l. 190/2012.

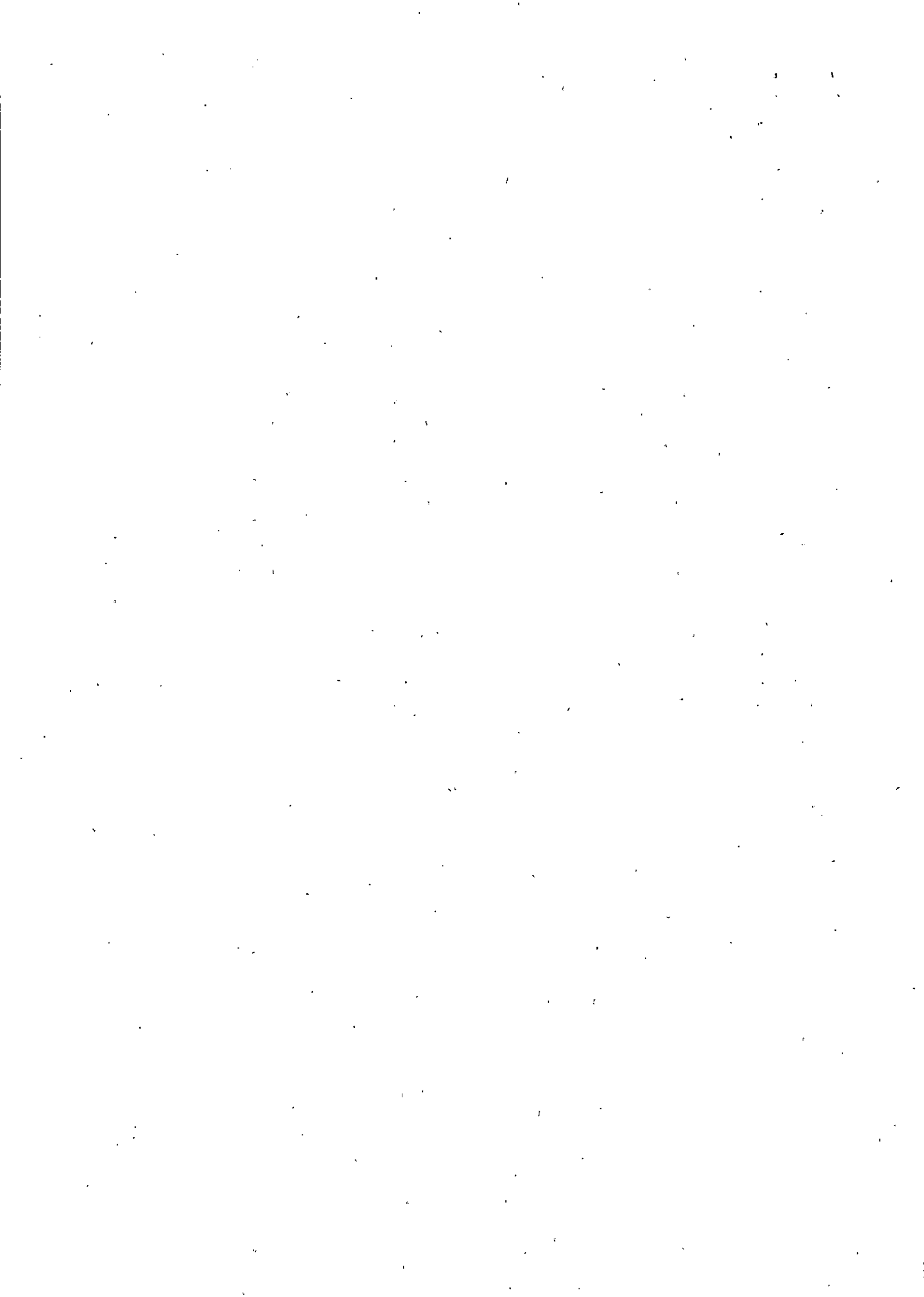

## 7. REQUISITI SPECIALI E MEZZI DI PROVA

I concorrenti, a **pena di esclusione**, devono essere in possesso dei requisiti previsti nei commi seguenti. I documenti richiesti agli operatori economici ai fini della dimostrazione dei requisiti devono essere trasmessi mediante AVCpass in conformità alla delibera ANAC n. 157 del 17 febbraio 2016 e relativi aggiornamenti

Ai sensi dell'art. 59, comma 4, lett. b) del Codice, sono inammissibili le offerte prive della qualificazione richiesta dal presente disciplinare.

### 7.1 REQUISITI DI CAPACITÀ ECONOMICA E FINANZIARIA

- a) **Fatturato globale minimo annuo** riferito a ciascuno degli ultimi n. 3 esercizi finanziari disponibili di € 1.000.000,00 IVA esclusa; tale requisito è richiesto per la necessità di affidare il servizio a operatori economici che dispongano di un'adeguata organizzazione tecnica rispetto a quanto richiesto dal capitolato speciale.

La comprova del requisito è fornita, ai sensi dell'art. 86, comma 4 e all. XVII parte I, del Codice

1. per le società di capitali mediante i bilanci approvati alla data di scadenza del termine per la presentazione delle offerte corredati della nota integrativa;
2. per gli operatori economici costituiti in forma d'impresa individuale ovvero di società di persone mediante il Modello Unico o la Dichiarazione IVA;

Ove le informazioni sui fatturati non siano disponibili, per le imprese che abbiano iniziato l'attività da **meno di tre anni**, i requisiti di fatturato devono essere rapportati al periodo di attività.

Ai sensi dell'art. 86, comma 4, del Codice l'operatore economico, che per fondati motivi non è in grado di presentare le referenze richieste può provare la propria capacità economica e finanziaria mediante un qualsiasi altro documento considerato idoneo dalla stazione appaltante.

- b) **Fatturato specifico minimo annuo** nel settore di attività oggetto dell'appalto riferito a ciascuno degli ultimi n. 3 esercizi finanziari disponibili di € 650.000,00 IVA esclusa.

Il settore di attività è *Servizi antincendio*

Tale requisito è richiesto in considerazione della necessità di affidare il servizio ad operatori che abbiano già maturato esperienza in materia antincendio e siano in grado di prevenire i fattori di rischio incendio e gestire le situazioni di emergenza in ambienti a rischio incendio medio e alto.

3. La comprova del requisito è fornita, ai sensi dell'art. 86, comma 4 e all. XVII parte I, del Codice, mediante

- per le società di capitali mediante i bilanci approvati alla data di scadenza del termine per la presentazione delle offerte corredati della nota integrativa;
- per gli operatori economici costituiti in forma d'impresa individuale ovvero di società di persone mediante il Modello Unico o la Dichiarazione IVA;

Ove le informazioni sui fatturati non siano disponibili, per le imprese che abbiano iniziato l'attività da meno di tre anni, i requisiti di fatturato devono essere rapportati al periodo di attività.

Ai sensi dell'art. 86, comma 4, del Codice l'operatore economico, che per fondati motivi non è in grado di presentare le referenze richieste può provare la propria capacità economica e finanziaria mediante un qualsiasi altro documento considerato idoneo dalla stazione appaltante.

c) **Possesso**, ai sensi dell'art. 83, comma 4 lett. c) del Codice, della seguente **copertura assicurativa** per responsabilità verso terzi per un massimale non inferiore a € 5.000.000,00.

La comprova di tale requisito è fornita mediante l'esibizione della relativa polizza in copia conforme.

## 7.2 REQUISITI DI CAPACITÀ TECNICA E PROFESSIONALE

d) **Possesso** di una **valutazione di conformità** del proprio sistema di gestione della **qualità** alla norma UNI EN ISO 9001:2015 (valido anche 9001:2008 fino a settembre 2018).

La comprova del requisito è fornita mediante un certificato di conformità del sistema di gestione della qualità alla norma UNI EN ISO 9001 sopra citata.

Tale documento è rilasciato da un organismo di certificazione accreditato, ai sensi della norma *UNI CEI EN ISO/IEC 17021-1*, per i servizi di pulizia da un Ente nazionale unico di accreditamento firmatario degli accordi EA/MLA oppure autorizzato a norma dell'art. 5, par. 2 del Regolamento (CE), n. 765/2008.

Al ricorrere delle condizioni di cui all'articolo 87, comma 1 del Codice, la stazione appaltante accetta anche altre prove relative all'impiego di misure equivalenti [ad es.: *UNI EN 13549*], valutando l'adeguatezza delle medesime agli standard sopra indicati, come certificazioni rilasciate da organismi accreditati da Enti firmatari di Accordi MLA IAF/EA, che accreditano anche secondo specifiche tecniche o schemi nazionali/locali es: norme UNI o CEI, o documenti pre-normativi come PdR di UNI o CWA di CEN.

e) **Possesso di attrezzature tecniche, materiale ed equipaggiamento** secondo le caratteristiche minime di seguito indicate:

- di idoneo furgone adeguatamente attrezzato da utilizzarsi per la vigilanza negli spazi esterni e per l'intervento rapido del personale in caso di emergenza negli edifici oggetto del servizio nei quali si è manifestata un'emergenza,
- di sistema di apparecchi mobili di comunicazione che possano consentire la comunicazione in tutte le parti degli edifici, compresi sotto piani, locali tecnici, spazi esterni, ecc.,
- di indumenti a visibilità, conformi alla norma UNI EN340, EN471, da indossare durante lo svolgimento del servizio.

## 7.3 INDICAZIONI PER I RAGGRUPPAMENTI TEMPORANEI, CONSORZI ORDINARI, AGGREGAZIONI DI IMPRESE DI RETE, GEIE

I soggetti di cui all'art. 45 comma 2, lett. d), e), f) e g) del Codice devono possedere i requisiti di partecipazione nei termini di seguito indicati.

Alle aggregazioni di imprese aderenti al contratto di rete; ai consorzi ordinari ed ai GEIE si applica la disciplina prevista per i raggruppamenti temporanei di imprese, in quanto compatibile. Nei consorzi ordinari la consorziata che assume la quota maggiore di attività esecutive riveste il ruolo di capofila che deve essere assimilata alla mandataria.

Nel caso in cui la mandante/mandataria di un raggruppamento temporaneo di imprese sia una sub-associazione, nelle forme di un RTI costituito oppure di un'aggregazione di imprese di rete, i relativi requisiti di partecipazione sono soddisfatti secondo le medesime modalità indicate per i raggruppamenti.

Il requisito relativo al fatturato globale di cui al **punto 7.1 lett. a)** deve essere soddisfatto dal raggruppamento temporaneo nel complesso. Detto requisito deve essere posseduto in misura maggioritaria dall'impresa mandataria.

Il requisito relativo al fatturato specifico di cui al **punto 7.1 lett. b)** deve essere soddisfatto dal raggruppamento temporaneo orizzontale nel complesso; detto requisito deve essere posseduto in misura maggioritaria dalla mandataria.

Nell'ipotesi di raggruppamento temporaneo verticale il fatturato specifico richiesto nella prestazione principale dovrà essere dimostrato esclusivamente dalla mandataria; il fatturato specifico eventualmente richiesto anche per le prestazioni secondarie dovrà essere dimostrato dalle mandanti esecutrici o da quest'ultime unitamente alla mandataria. Nel raggruppamento misto si applica la regola del raggruppamento verticale e per le singole prestazioni (principale e secondaria) che sono eseguite in raggruppamento di tipo orizzontale si applica la regola prevista per quest'ultimo.

## 8. AVVALIMENTO

Ai sensi dell'art. 89 del Codice, l'operatore economico, singolo o associato ai sensi dell'art. 45 del Codice, può dimostrare il possesso dei requisiti di carattere economico, finanziario, tecnico e professionale di cui all'art. 83, comma 1, lett. b) e c) del Codice avvalendosi dei requisiti di altri soggetti, anche partecipanti al raggruppamento.

Non è consentito l'avvalimento per la dimostrazione dei requisiti generali e di idoneità professionale

Ai sensi dell'art. 89, comma 1, del Codice, il contratto di avvalimento contiene, a **pena di nullità**, la specificazione dei requisiti forniti e delle risorse messe a disposizione dall'ausiliaria.

Il concorrente e l'ausiliaria sono responsabili in solido nei confronti della stazione appaltante in relazione alle prestazioni oggetto del contratto.

È ammesso l'avvalimento di più ausiliarie. L'ausiliaria non può avvalersi a sua volta di altro soggetto.

Ai sensi dell'art. 89, comma 7 del Codice, a **pena di esclusione**, non è consentito che l'ausiliaria presti avvalimento per più di un concorrente e che partecipino alla gara sia l'ausiliaria che l'impresa che si avvale dei requisiti.

L'ausiliaria può assumere il ruolo di subappaltatore nei limiti dei requisiti prestati.



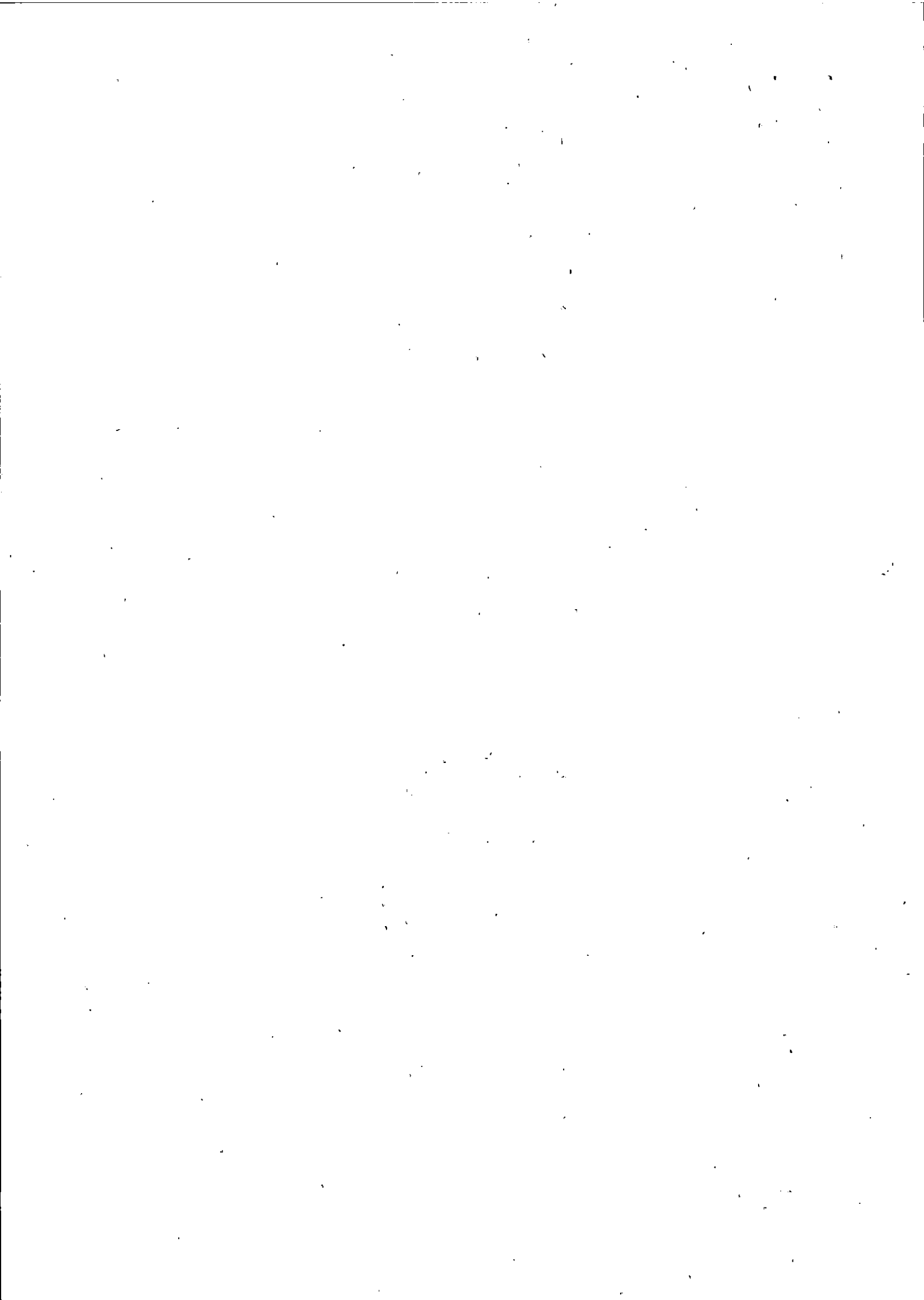

L'ausiliaria di un concorrente può essere indicata, quale subappaltatore, nella terna di altro concorrente.

Nel caso di dichiarazioni mendaci si procede all'esclusione del concorrente e all'escussione della garanzia ai sensi dell'art. 89, comma 1, ferma restando l'applicazione dell'art. 80, comma 12 del Codice.

Ad eccezione dei casi in cui sussistano dichiarazioni mendaci, qualora per l'ausiliaria sussistano motivi obbligatori di esclusione o laddove esso non soddisfi i pertinenti criteri di selezione, la stazione appaltante impone, ai sensi dell'art. 89, comma 3 del Codice, al concorrente di sostituire l'ausiliaria.

In qualunque fase della gara sia necessaria la sostituzione dell'ausiliaria, la commissione comunica l'esigenza al RUP, il quale richiede per iscritto, secondo le modalità di cui al punto 2.3, al concorrente la sostituzione dell'ausiliaria, assegnando un termine congruo per l'adempimento, decorrente dal ricevimento della richiesta. Il concorrente, entro tale termine, deve produrre i documenti dell'ausiliaria subentrante (nuove dichiarazioni di avvalimento da parte del concorrente, il DGUE della nuova ausiliaria nonché il nuovo contratto di avvalimento). In caso di inutile decorso del termine, ovvero in caso di mancata richiesta di proroga del medesimo, la stazione appaltante procede all'esclusione del concorrente dalla procedura.

È sanabile, mediante soccorso istruttorio, la mancata produzione della dichiarazione di avvalimento o del contratto di avvalimento, a condizione che i citati elementi siano preesistenti e comprovabili con documenti di data certa, anteriore al termine di presentazione dell'offerta.

La mancata indicazione dei requisiti e delle risorse messi a disposizione dall'impresa ausiliaria non è sanabile in quanto causa di nullità del contratto di avvalimento.

## 9. SUBAPPALTO

Il concorrente indica all'atto dell'offerta le parti del servizio/fornitura che intende subappaltare o concedere in cottimo nei limiti del 30% dell'importo complessivo del contratto, in conformità a quanto previsto dall'art. 105 del Codice; in mancanza di tali indicazioni il subappalto è vietato.

Il concorrente è tenuto ad indicare nell'offerta obbligatoriamente tre subappaltatori.

Non costituisce motivo di esclusione ma comporta, per il concorrente, **il divieto di subappalto**:

- l'omessa dichiarazione della terna;
- l'indicazione di un numero di subappaltatori inferiore a tre;
- l'indicazione di un subappaltatore che, contestualmente, concorra in proprio alla gara.

È consentita l'indicazione dello stesso subappaltatore in più terne di diversi concorrenti.

I subappaltatori devono possedere i requisiti previsti dall'art. 80 del Codice e dichiararli in gara mediante presentazione di un proprio DGUE, da compilare nelle parti pertinenti, nonché di una dichiarazione integrativa nei termini indicati al punto 15.3.1. Il mancato possesso dei requisiti di cui all'art. 80 del Codice, ad eccezione di quelli previsti nel comma 4 del medesimo articolo, in capo ad uno dei subappaltatori indicati nella terna comporta l'**esclusione** del concorrente dalla gara.



Non si configurano come attività affidate in subappalto quelle di cui all'art. 105, comma 3 del Codice.

## 10. GARANZIA PROVVISORIA

L'offerta è corredata da:

- 1) **una garanzia provvisoria**, come definita dall'art. 93 del Codice, pari al 2% del prezzo base dell'appalto e precisamente di importo pari ad € 26.000,00, salvo quanto previsto all'art. 93, comma 7 del Codice.
- 2) **una dichiarazione di impegno**, da parte di un istituto bancario o assicurativo o altro soggetto di cui all'art. 93, comma 3 del Codice, anche diverso da quello che ha rilasciato la garanzia provvisoria, a **rilasciare garanzia fideiussoria definitiva** ai sensi dell'articolo 93, comma 8 del Codice, qualora il concorrente risulti affidatario. Tale dichiarazione di impegno non è richiesta alle microimprese, piccole e medie imprese e ai raggruppamenti temporanei o consorzi ordinari esclusivamente dalle medesime costituiti.

Ai sensi dell'art. 93, comma 6 del Codice, la garanzia provvisoria copre la mancata sottoscrizione del contratto, dopo l'aggiudicazione, dovuta ad ogni fatto riconducibile all'affidatario o all'adozione di informazione antimafia interdittiva emessa ai sensi degli articoli 84 e 91 del decreto legislativo 6 settembre 2011, n. 159. Sono fatti riconducibili all'affidatario, tra l'altro, la mancata prova del possesso dei requisiti generali e speciali; la mancata produzione della documentazione richiesta e necessaria per la stipula della contratto. L'eventuale esclusione dalla gara prima dell'aggiudicazione, al di fuori dei casi di cui all'art. 89 comma 1 del Codice, non comporterà l'escussione della garanzia provvisoria.

La garanzia provvisoria copre, ai sensi dell'art. 89, comma 1 del Codice, anche le dichiarazioni mendaci rese nell'ambito dell'avvalimento.

La **garanzia provvisoria** è costituita da fideiussione bancaria o assicurativa rilasciata da imprese bancarie o assicurative che rispondano ai requisiti di cui all'art. 93, comma 3 del Codice. In ogni caso, la garanzia fideiussoria è conforme allo schema tipo di cui all'art. 103, comma 9 del Codice.

Gli operatori economici, prima di procedere alla sottoscrizione, sono tenuti a verificare che il soggetto garante sia in possesso dell'autorizzazione al rilascio di garanzie mediante accesso ai seguenti siti internet:

- <http://www.bancaditalia.it/compiti/vigilanza/intermediari/index.html>
- <http://www.bancaditalia.it/compiti/vigilanza/avvisi-pub/garanzie-finanziarie/>
- [http://www.bancaditalia.it/compiti/vigilanza/avvisi-pub/soggetti-non-legittimati/Intermediari\\_non\\_abilitati.pdf](http://www.bancaditalia.it/compiti/vigilanza/avvisi-pub/soggetti-non-legittimati/Intermediari_non_abilitati.pdf)
- [http://www.ivass.it/ivass/imprese\\_jsp/HomePage.jsp](http://www.ivass.it/ivass/imprese_jsp/HomePage.jsp)

In caso di prestazione di **garanzia fideiussoria**, questa dovrà:

- 1) contenere espressa menzione dell'oggetto e del soggetto garantito;
- 2) essere intestata a tutti gli operatori economici del costituito/constituendo raggruppamento temporaneo o consorzio ordinario o GEIE, ovvero a tutte le imprese retiste che partecipano alla gara ovvero, in caso di consorzi di cui all'art. 45, comma 2 lett. b) e c) del Codice, al solo consorzio;

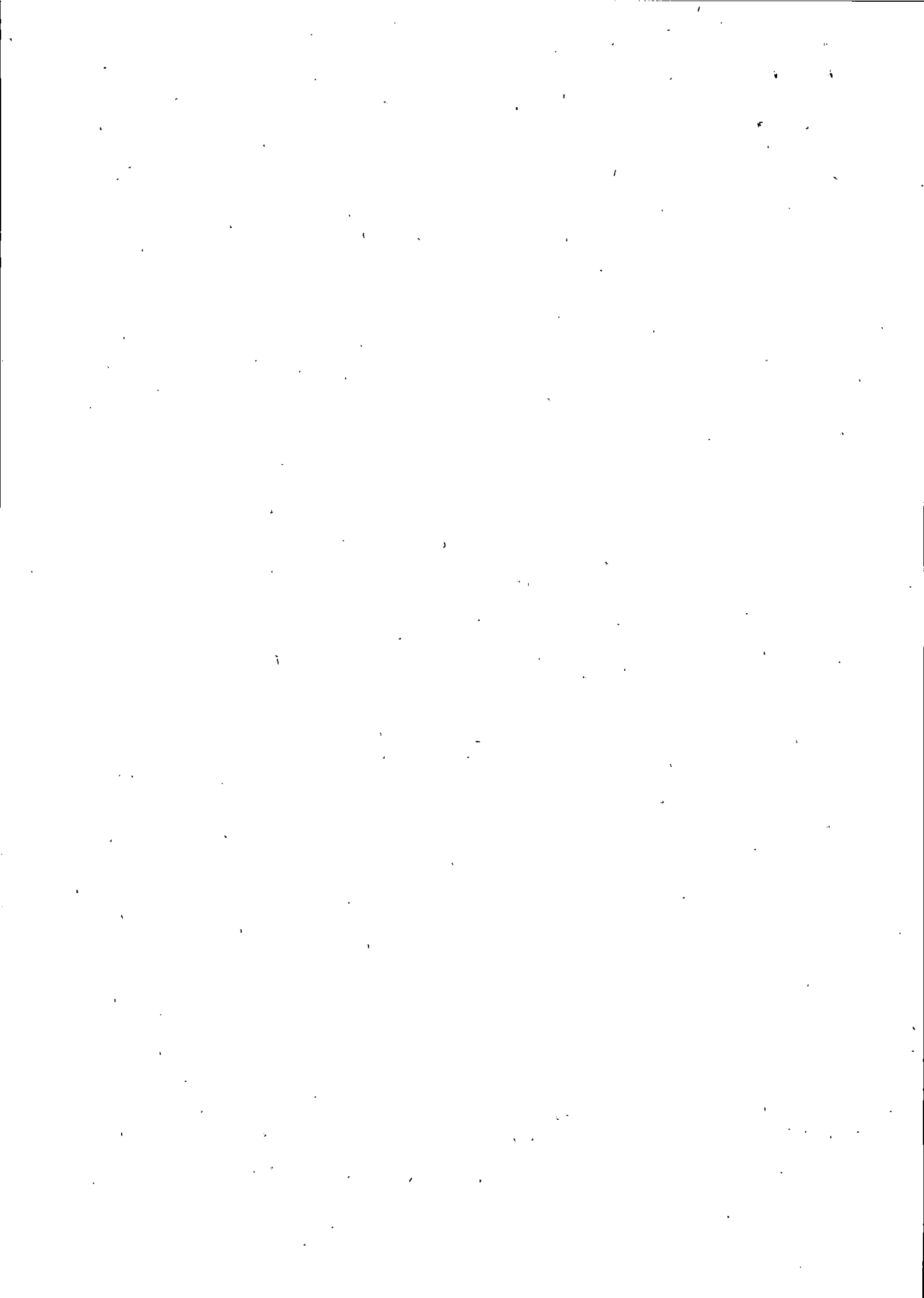

- 3) essere conforme allo schema tipo approvato con decreto del Ministro dello sviluppo economico di concerto con il Ministro delle infrastrutture e dei trasporti e previamente concordato con le banche e le assicurazioni o loro rappresentanze. essere conforme agli schemi di polizza tipo di cui al comma 4 dell'art. 127 del Regolamento (nelle more dell'approvazione dei nuovi schemi di polizza-tipo, la fideiussione redatta secondo lo schema tipo previsto dal Decreto del Ministero delle attività produttive del 23 marzo 2004, n. 123, dovrà essere integrata mediante la previsione espressa della rinuncia all'eccezione di cui all'art. 1957, comma 2, del codice civile, mentre ogni riferimento all'art. 30 della l. 11 febbraio 1994, n. 109 deve intendersi sostituito con l'art. 93 del Codice);
- 4) avere validità per almeno 240 giorni dal termine ultimo per la presentazione dell'offerta;
- 5) prevedere espressamente:
  - a. la rinuncia al beneficio della preventiva escussione del debitore principale di cui all'art. 1944 del codice civile, volendo ed intendendo restare obbligata in solido con il debitore;
  - b. la rinuncia ad eccepire la decorrenza dei termini di cui all'art. 1957 del codice civile;
  - c. la loro operatività entro quindici giorni a semplice richiesta scritta della stazione appaltante;
- 6) contenere l'impegno a rilasciare la garanzia definitiva, ove rilasciata dal medesimo garante.

La garanzia fideiussoria e la dichiarazione di impegno devono essere **sottoscritte** da un soggetto in possesso dei poteri necessari per impegnare il garante ed essere **prodotte** in una delle seguenti forme:

- in originale o in copia autentica ai sensi dell'art. 18 del d.p.r. 28 dicembre 2000, n. 445;

In caso di richiesta di estensione della durata e validità dell'offerta e della garanzia fideiussoria, il concorrente potrà produrre una nuova garanzia provvisoria di altro garante, in sostituzione della precedente, a condizione che abbia espressa decorrenza dalla data di presentazione dell'offerta.

L'importo della garanzia e del suo eventuale rinnovo è **ridotto** secondo le misure e le modalità di cui all'art. 93, comma 7 del Codice.

Per fruire di dette riduzioni il concorrente segnala e documenta nell'offerta il possesso dei relativi requisiti fornendo copia dei certificati posseduti.

In caso di partecipazione in forma associata, la riduzione del 50% per il possesso della certificazione del sistema di qualità di cui all'articolo 93, comma 7, si ottiene:

- a. in caso di partecipazione dei soggetti di cui all'art. 45, comma 2, lett. d), e), f), g), del Codice solo se tutte le imprese che costituiscono il raggruppamento, consorzio ordinario o GEIE, o tutte le imprese retiste che partecipano alla gara siano in possesso della predetta certificazione;
- b. in caso di partecipazione in consorzio di cui all'art. 45, comma 2, lett. b) e c) del Codice, solo se la predetta certificazione sia posseduta dal consorzio e/o dalle consorziate.

Le altre riduzioni previste dall'art. 93, comma 7, del Codice si ottengono nel caso di possesso da parte di una sola associata oppure, per i consorzi di cui all'art. 45, comma 2, lett. b) e c) del Codice, da parte del consorzio e/o delle consorziate.

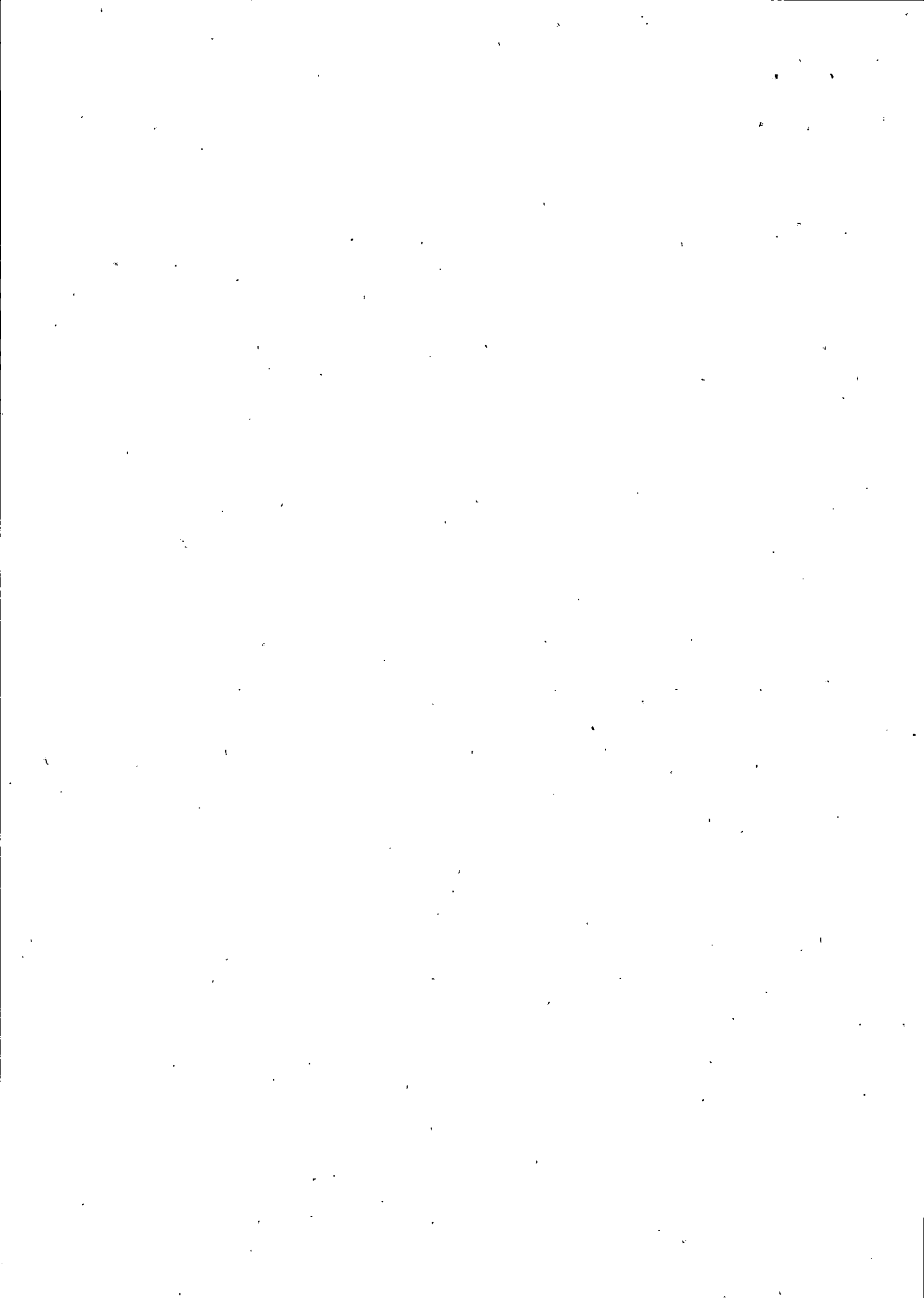

È sanabile, mediante soccorso istruttorio, la mancata presentazione della garanzia provvisoria e/o dell'impegno a rilasciare garanzia fideiussoria definitiva solo a condizione che siano stati già costituiti prima della presentazione dell'offerta. È onere dell'operatore economico dimostrare che tali documenti siano costituiti in data non successiva al termine di scadenza della presentazione delle offerte. Ai sensi dell'art. 20 del d.lgs. 7 marzo 2005 n. 82 la data e l'ora di formazione del documento informatico sono opponibili ai terzi se apposte in conformità alle regole tecniche sulla validazione (es.: marcatura temporale).

È sanabile, altresì, la presentazione di una garanzia di valore inferiore o priva di una o più caratteristiche tra quelle sopra indicate (intestazione solo ad alcuni partecipanti al RTI, carenza delle clausole obbligatorie, etc.).

Non è sanabile - e quindi è causa di esclusione - la sottoscrizione della garanzia provvisoria da parte di un soggetto non legittimato a rilasciare la garanzia o non autorizzato ad impegnare il garante.

## 11. SOPRALLUOGO

Il sopralluogo presso le strutture della ASL Roma 1 è **obbligatorio**, tenuto conto che è necessario che le offerte vengano formulate, ai sensi dell'art. 79, comma 2 del Codice, soltanto a seguito di una visita dei luoghi. La mancata effettuazione del sopralluogo è **causa di esclusione** dalla procedura di gara.

Il sopralluogo può essere effettuato nei giorni indicati nella calendarizzazione, che sarà pubblicata sul portale della ASL Roma 1 <http://www.aslroma1.it> nella Sezione "Bandi e Concorsi/Gare e Appalti"

La richiesta di sopralluogo deve essere inoltrata via email all'indirizzo [atp@aslroma1.it](mailto:atp@aslroma1.it) e deve riportare i seguenti dati dell'operatore economico: nominativo del concorrente; recapito telefonico; recapito fax/indirizzo e-mail; nominativo e qualifica della persona incaricata di effettuare il sopralluogo.

La suddetta richiesta dovrà essere inviata entro le ore ..... del giorno .....

Data, ora e luogo del sopralluogo sono comunicati ai concorrenti con almeno ..... giorni di anticipo.

Il sopralluogo può essere effettuato dal rappresentante legale/procuratore/direttore tecnico in possesso del documento di identità, o da soggetto in possesso del documento di identità e apposita delega munita di copia del documento di identità del delegante. Il soggetto delegato ad effettuare il sopralluogo non può ricevere l'incarico da più concorrenti.

La stazione appaltante rilascia attestazione di avvenuto sopralluogo.

In caso di **raggruppamento temporaneo o consorzio ordinario** già costituiti, **GEIE, aggregazione di imprese di rete di cui al punto 5 lett. a), b) e, se costituita in RTI, di cui alla lett. c)**, in relazione al regime della solidarietà di cui all'art. 48, comma 5, del Codice, tra i diversi operatori economici, il sopralluogo può essere effettuato da un rappresentante legale/procuratore/direttore tecnico di uno degli operatori economici raggruppati, aggregati in rete o consorziati o da soggetto diverso, purché munito della delega del mandatario/capofila.



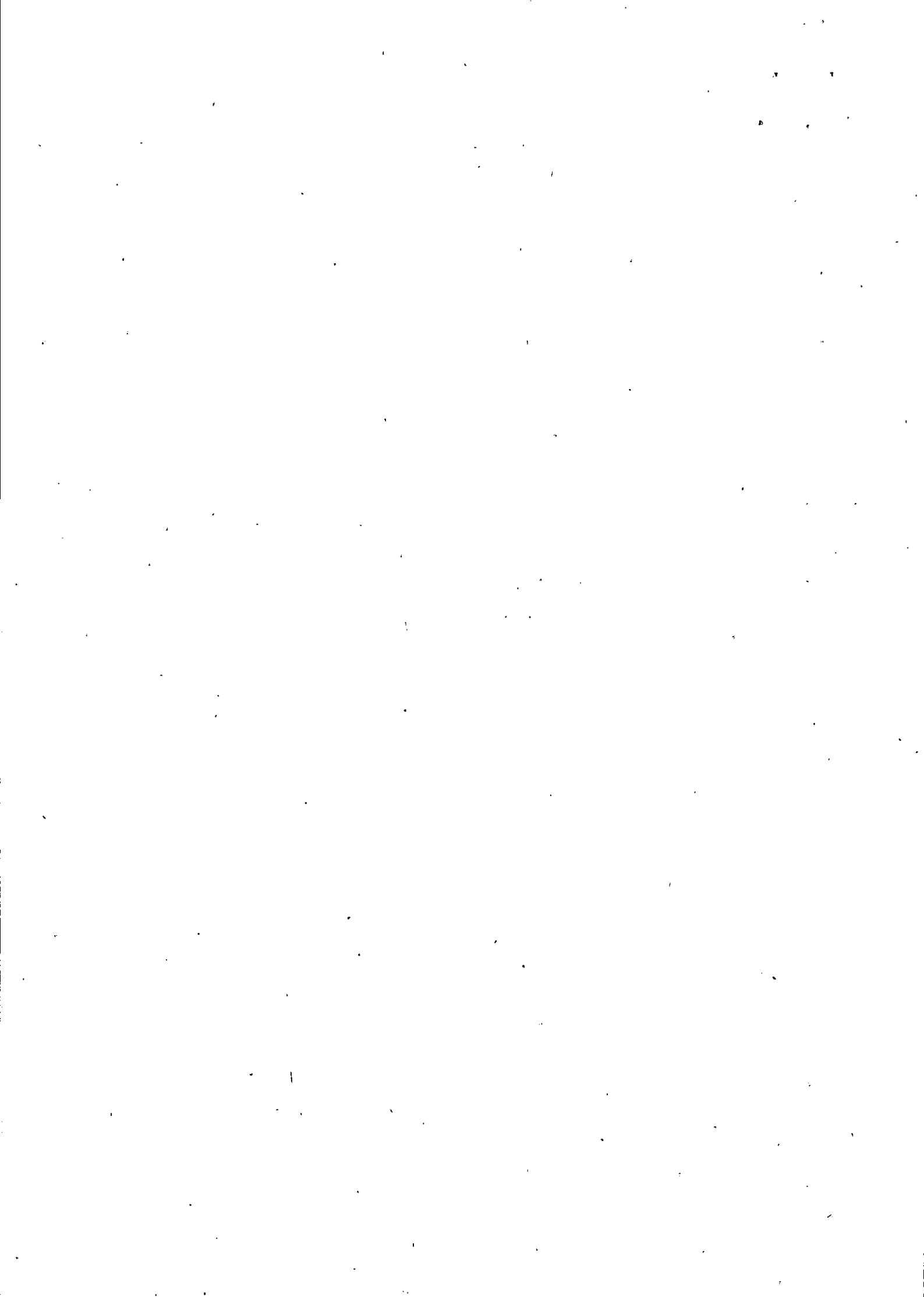

In caso di raggruppamento temporaneo o consorzio ordinario non ancora costituiti, aggregazione di imprese di rete di cui al punto 5 lett. c) non ancora costituita in RTI, il sopralluogo è effettuato da un rappresentante legale/procuratore/direttore tecnico di uno degli operatori economici raggruppati, aggregati in rete o consorziati o da soggetto diverso, purché munito della delega di tutti detti operatori. In alternativa l'operatore raggruppando/aggregando/consorziando può effettuare il sopralluogo singolarmente.

In caso di consorzio di cui all'art. 45, comma 2, lett. b) e c) del Codice il sopralluogo deve essere effettuato da soggetto munito di delega conferita dal consorzio oppure dall'operatore economico consorziato indicato come esecutore.

La mancata allegazione della presa visione dei luoghi oppure del certificato rilasciato dalla stazione appaltante attestante la presa visione dello stato dei luoghi in cui deve essere eseguita la prestazione è sanabile mediante soccorso istruttorio ex art. 83, comma 9 del Codice.

## 12. PAGAMENTO DEL CONTRIBUTO A FAVORE DELL'ANAC

I concorrenti effettuano, a pena di esclusione, il pagamento del contributo previsto dalla legge in favore dell'Autorità Nazionale Anticorruzione secondo le modalità di cui alla deliberazione dell'ANAC n. 1377 del 21 dicembre 2016 pubblicata nella Gazzetta Ufficiale n. 43 del 21 febbraio 2017 o successiva delibera, pubblicata sul sito dell'ANAC nella sezione "contributi in sede di gara" e allegano la ricevuta ai documenti di gara.

In caso di mancata presentazione della ricevuta la stazione appaltante accerta il pagamento mediante consultazione del sistema AVCpass.

Qualora il pagamento non risulti registrato nel sistema, la mancata presentazione della ricevuta potrà essere sanata ai sensi dell'art. 83, comma 9 del Codice, a condizione che il pagamento sia stato già effettuato prima della scadenza del termine di presentazione dell'offerta.

In caso di mancata dimostrazione dell'avvenuto pagamento, la stazione appaltante esclude il concorrente dalla procedura di gara, ai sensi dell'art. 1, comma 67 della l. 266/2005.

## 13. MODALITÀ DI PRESENTAZIONE DELL'OFFERTA E SOTTOSCRIZIONE DEI DOCUMENTI DI GARA

Il plico contenente l'offerta, a pena di esclusione, deve essere sigillato e trasmesso a mezzo raccomandata del servizio postale o tramite corriere o mediante consegna a mano tutti i giorni feriali, escluso il sabato, presso l'ufficio protocollo della stazione appaltante, sito in Borgo S. Spirito n. 3.

Il plico deve pervenire entro le ore ..... del giorno ....., esclusivamente all'indirizzo sopra indicato.

Il personale addetto rilascerà ricevuta nella quale sarà indicata data e ora di ricezione del plico. Il recapito tempestivo dei plichi rimane ad esclusivo rischio dei mittenti. Si precisa che per "sigillatura" deve intendersi una chiusura ermetica recante un qualsiasi segno o impronta, apposto su materiale plastico come striscia incollata o ceralacca, tale da rendere chiusi il plico e le buste, attestare l'autenticità

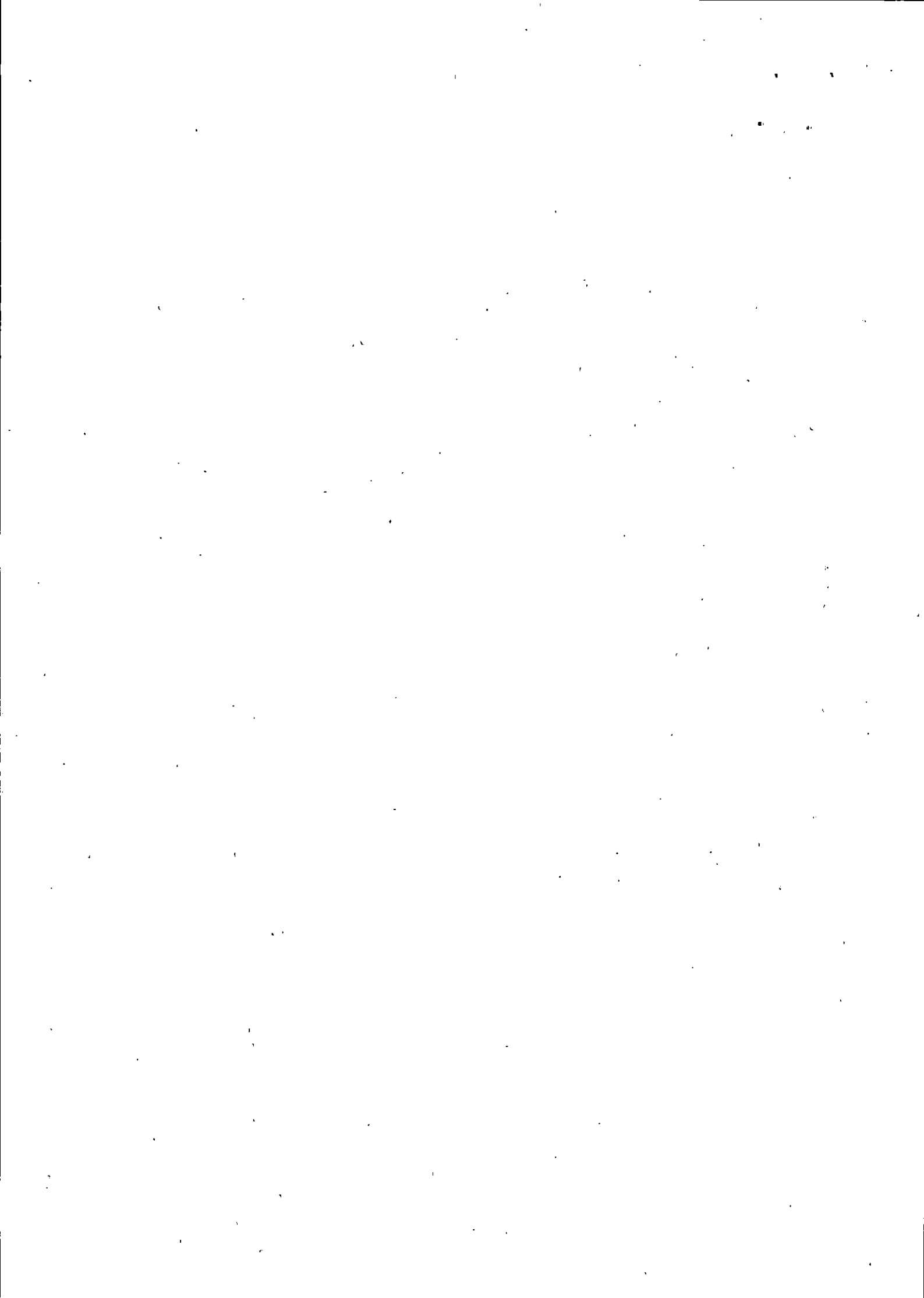

della chiusura originaria proveniente dal mittente, nonché garantire l'integrità e la non manomissione del plico e delle buste.

Il plico deve recare, all'esterno, le informazioni relative all'operatore economico concorrente [denominazione o ragione sociale, codice fiscale, indirizzo PEC per le comunicazioni] e riportare la dicitura:

**CIG 7432406774 - Procedura aperta per l'affidamento del servizio di sorveglianza attiva antincendio e di sicurezza per i presidi ospedalieri della Asl Roma 1**

**Scadenza offerte:.....Non aprire**

Nel caso di concorrenti associati, già costituiti o da costituirsi, vanno riportati sul plico le informazioni di tutti i singoli partecipanti.

Il plico contiene al suo interno tre buste chiuse e sigillate, recanti l'intestazione del mittente, l'indicazione dell'oggetto dell'appalto e la dicitura, rispettivamente:

“A - Documentazione amministrativa”

“B - Offerta tecnica”

“C - Offerta economica”

La mancata sigillatura delle buste “A”, “B” e “C” inserite nel plico, nonché la non integrità delle medesime tale da compromettere la segretezza, sono **cause di esclusione** dalla gara.

Con le stesse modalità e formalità sopra descritte e purché entro il termine indicato per la presentazione delle offerte, pena l'irricevibilità, i concorrenti possono far pervenire eventuali sostituzioni al plico già presentato. Non saranno ammesse né integrazioni al plico recapitato, né integrazioni o sostituzioni delle singole buste presenti all'interno del plico medesimo, essendo possibile per il concorrente richiedere esclusivamente la sostituzione del plico già consegnato con altro plico.

Per i concorrenti aventi sede legale in Italia o in uno dei Paesi dell'Unione europea, le dichiarazioni sostitutive si redigono ai sensi degli articoli 46 e 47 del d.p.r. 445/2000; per i concorrenti non aventi sede legale in uno dei Paesi dell'Unione europea, le dichiarazioni sostitutive sono rese mediante documentazione idonea equivalente secondo la legislazione dello Stato di appartenenza.

Tutte le dichiarazioni sostitutive rese ai sensi degli artt. 46 e 47 del d.p.r. 445/2000, ivi compreso il DGUE, la domanda di partecipazione, l'offerta tecnica e l'offerta economica devono essere sottoscritte dal rappresentante legale del concorrente o suo procuratore.

Il dichiarante allega copia fotostatica di un documento di riconoscimento, in corso di validità (per ciascun dichiarante è sufficiente una sola copia del documento di riconoscimento anche in presenza di più dichiarazioni su più fogli distinti).

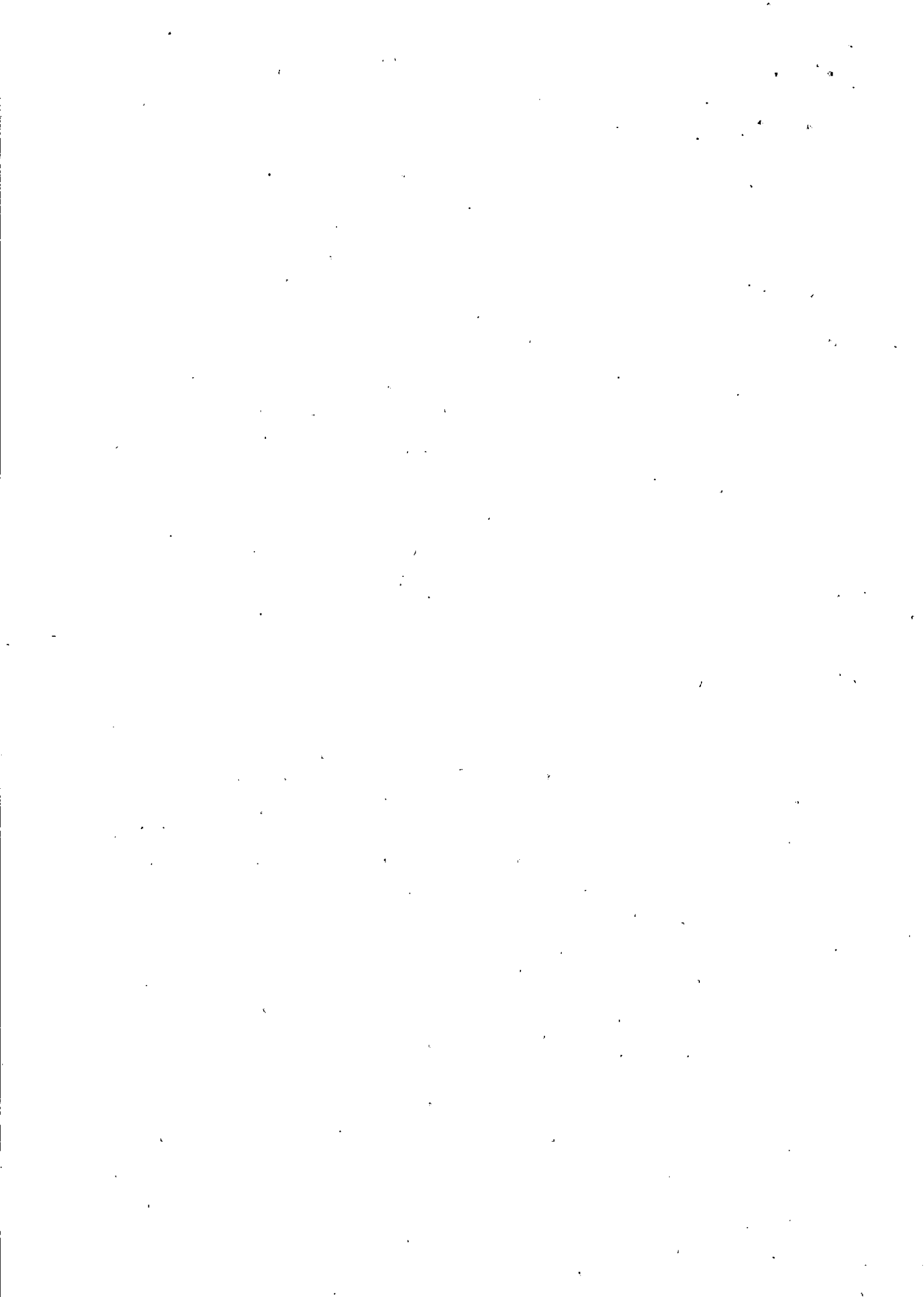

La documentazione, ove non richiesta espressamente in originale, potrà essere prodotta in copia autentica o in copia conforme ai sensi, rispettivamente, degli artt. 18 e 19 del d.p.r. 445/2000. Ove non diversamente specificato è ammessa la copia semplice.

In caso di concorrenti non stabiliti in Italia, la documentazione dovrà essere prodotta in modalità idonea equivalente secondo la legislazione dello Stato di appartenenza; si applicano gli articoli 83, comma 3, 86 e 90 del Codice.

Tutta la documentazione da produrre deve essere in lingua italiana o, se redatta in lingua straniera, deve essere corredata da traduzione giurata in lingua italiana. In caso di contrasto tra testo in lingua straniera e testo in lingua italiana prevarrà la versione in lingua italiana, essendo a rischio del concorrente assicurare la fedeltà della traduzione.

In caso di mancanza, incompletezza o irregolarità della traduzione dei documenti contenuti nella busta A, si applica l'art. 83, comma 9 del Codice.

Le offerte tardive saranno escluse in quanto irregolari ai sensi dell'art. 59, comma 3, lett. b) del Codice.

L'offerta vincolerà il concorrente ai sensi dell'art. 32, comma 4 del Codice per almeno 240 giorni dalla scadenza del termine indicato per la presentazione dell'offerta.

Nel caso in cui alla data di scadenza della validità delle offerte le operazioni di gara siano ancora in corso, la stazione appaltante potrà richiedere agli offerenti, ai sensi dell'art. 32, comma 4 del Codice, di confermare la validità dell'offerta sino alla data che sarà indicata e di produrre un apposito documento attestante la validità della garanzia prestata in sede di gara fino alla medesima data.

Il mancato riscontro alla richiesta della stazione appaltante sarà considerato come rinuncia del concorrente alla partecipazione alla gara.

#### **14. SOCCORSO ISTRUTTORIO**

Le carenze di qualsiasi elemento formale della domanda, e in particolare, la mancanza, l'incompletezza e ogni altra irregolarità essenziale degli elementi e del DGUE, con esclusione di quelle afferenti all'offerta economica e all'offerta tecnica, possono essere sanate attraverso la procedura di soccorso istruttorio di cui all'art. 83, comma 9 del Codice.

L'irregolarità essenziale è sanabile laddove non si accompagni ad una carenza sostanziale del requisito alla cui dimostrazione la documentazione omessa o irregolarmente prodotta era finalizzata. La successiva correzione o integrazione documentale è ammessa laddove consenta di attestare l'esistenza di circostanze preesistenti, vale a dire requisiti previsti per la partecipazione e documenti/elementi a corredo dell'offerta. Nello specifico valgono le seguenti regole:

- il mancato possesso dei prescritti requisiti di partecipazione non è sanabile mediante soccorso istruttorio e determina l'esclusione dalla procedura di gara;
- l'omessa o incompleta nonché irregolare presentazione delle dichiarazioni sul possesso dei requisiti di partecipazione e ogni altra mancanza, incompletezza o irregolarità del DGUE e della

- domanda, ivi compreso il difetto di sottoscrizione, sono sanabili, ad eccezione delle false dichiarazioni;
- la mancata produzione della dichiarazione di avvalimento o del contratto di avvalimento, può essere oggetto di soccorso istruttorio solo se i citati elementi erano preesistenti e comprovabili con documenti di data certa anteriore al termine di presentazione dell'offerta;
  - la mancata presentazione di elementi a corredo dell'offerta (es. garanzia provvisoria e impegno del fideiussore) ovvero di condizioni di partecipazione gara (es. mandato collettivo speciale o impegno a conferire mandato collettivo), entrambi aventi rilevanza in fase di gara, sono sanabili, solo se preesistenti e comprovabili con documenti di data certa, anteriore al termine di presentazione dell'offerta;
  - la mancata presentazione di dichiarazioni e/o elementi a corredo dell'offerta, che hanno rilevanza in fase esecutiva (es. dichiarazione delle parti del servizio/fornitura ai sensi dell'art. 48, comma 4 del Codice) sono sanabili.

Ai fini della sanatoria la stazione appaltante assegna al concorrente un congruo termine - non superiore a dieci giorni - perché siano rese, integrate o regolarizzate le dichiarazioni necessarie, indicando il contenuto e i soggetti che le devono rendere.

Ove il concorrente produca dichiarazioni o documenti non perfettamente coerenti con la richiesta, la stazione appaltante può chiedere ulteriori precisazioni o chiarimenti, fissando un termine perentorio a pena di esclusione.

In caso di inutile decorso del termine, la stazione appaltante procede all'**esclusione** del concorrente dalla procedura.

Al di fuori delle ipotesi di cui all'articolo 83, comma 9, del Codice è facoltà della stazione appaltante invitare, se necessario, i concorrenti a fornire chiarimenti in ordine al contenuto dei certificati, documenti e dichiarazioni presentati.

## **15. CONTENUTO DELLA BUSTA "A" - DOCUMENTAZIONE AMMINISTRATIVA**

La busta A contiene la domanda di partecipazione e le dichiarazioni integrative, il DGUE nonché la documentazione a corredo, in relazione alle diverse forme di partecipazione.

### **15.1 DOMANDA DI PARTECIPAZIONE**

La domanda di partecipazione contiene tutte le seguenti informazioni e dichiarazioni:

Il concorrente indica la forma singola o associata con la quale l'impresa partecipa alla gara (impresa singola, consorzio, RTI, aggregazione di imprese di rete, GEIE).

In caso di partecipazione in RTI, consorzio ordinario, aggregazione di imprese di rete, GEIE, il concorrente fornisce i dati identificativi (ragione sociale, codice fiscale, sede) e il ruolo di ciascuna impresa (mandataria/mandante; capofila/consorziata).

Nel caso di consorzio di cooperative e imprese artigiane o di consorzio stabile di cui all'art. 45, comma 2 lett. b) e c) del Codice, il consorzio indica il consorziato per il quale concorre alla gara; qualora il

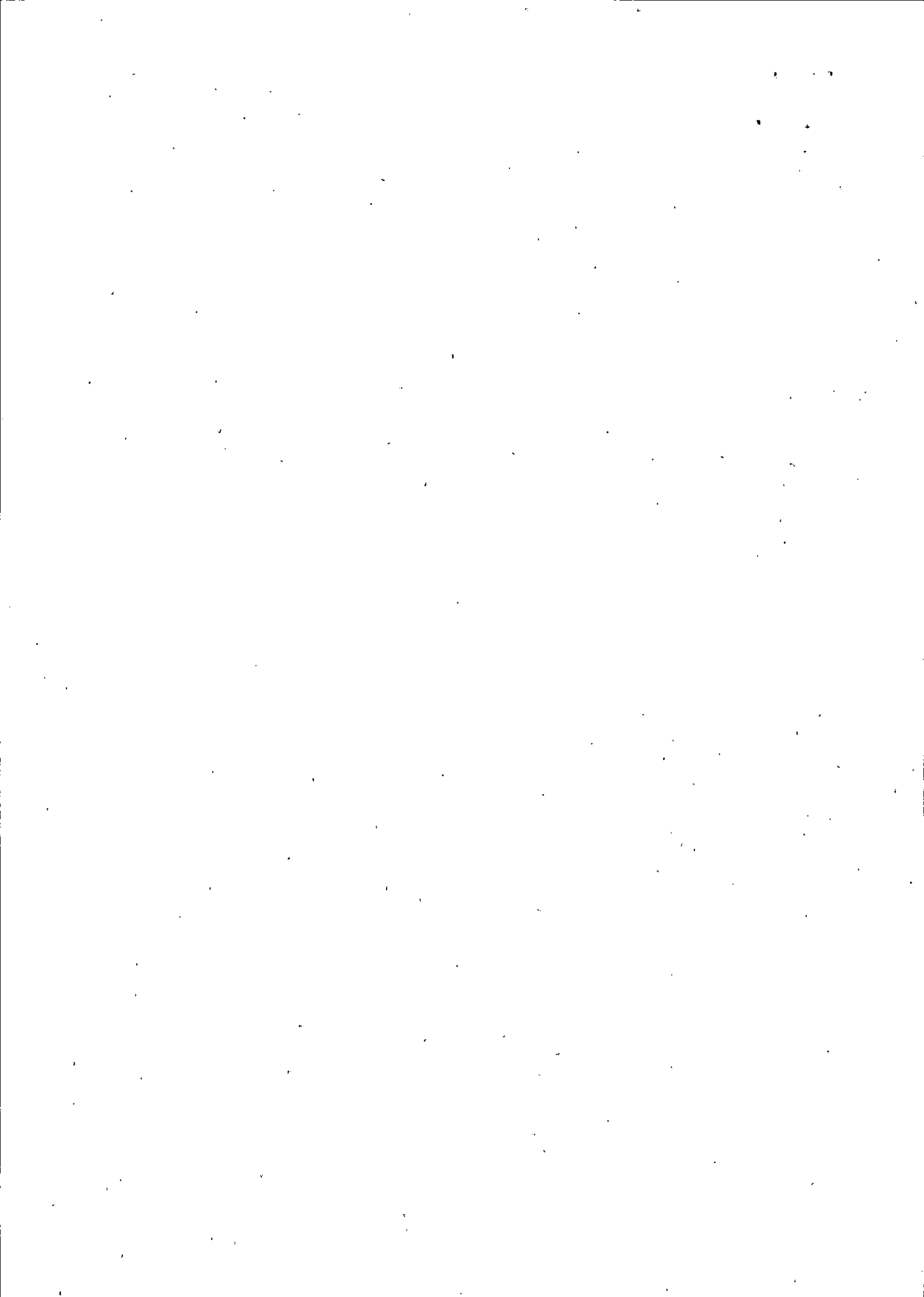



consorzio non indichi per quale/i consorziato/i concorre, si intende che lo stesso partecipa in nome e per conto proprio.

La domanda è sottoscritta:

- nel caso di raggruppamento temporaneo o consorzio ordinario costituiti, dalla mandataria/capofila.
- nel caso di raggruppamento temporaneo o consorzio ordinario non ancora costituiti, da tutti i soggetti che costituiranno il raggruppamento o consorzio;
- nel caso di aggregazioni di imprese aderenti al contratto di rete si fa riferimento alla disciplina prevista per i raggruppamenti temporanei di imprese, in quanto compatibile. In particolare:
  - a. se la rete è dotata di un organo comune con potere di rappresentanza e con soggettività giuridica, ai sensi dell'art. 3, comma 4-*quater*, del d.l. 10 febbraio 2009, n. 5, la domanda di partecipazione deve essere sottoscritta dal solo operatore economico che riveste la funzione di organo comune;
  - b. se la rete è dotata di un organo comune con potere di rappresentanza ma è priva di soggettività giuridica, ai sensi dell'art. 3, comma 4-*quater*, del d.l. 10 febbraio 2009, n. 5, la domanda di partecipazione deve essere sottoscritta dall'impresa che riveste le funzioni di organo comune nonché da ognuna delle imprese aderenti al contratto di rete che partecipano alla gara;
  - c. se la rete è dotata di un organo comune privo del potere di rappresentanza o se la rete è sprovvista di organo comune, oppure se l'organo comune è privo dei requisiti di qualificazione richiesti per assumere la veste di mandataria, la domanda di partecipazione deve essere sottoscritta dall'impresa aderente alla rete che riveste la qualifica di mandataria, ovvero, in caso di partecipazione nelle forme del raggruppamento da costituirsi, da ognuna delle imprese aderenti al contratto di rete che partecipa alla gara.

Nel caso di consorzio di cooperative e imprese artigiane o di consorzio stabile di cui all'art. 45, comma 2 lett. b) e c) del Codice, la domanda è sottoscritta dal consorzio medesimo.

Il concorrente allega:

- a) copia fotostatica di un documento d'identità del sottoscrittore;
- b) copia conforme all'originale della procura

## 15.2 DOCUMENTO DI GARA UNICO EUROPEO

Il concorrente compila il DGUE, in formato elettronico, al seguente indirizzo: <https://ec.europa.eu/growth/tools-databases/espdm> messo a disposizione sul sito <http://www.aslroma1.it> nella sezione Bandi e Concorsi/Gare e Appalti/Procedure Aperte secondo quanto di seguito indicato. L'Allegato denominato DGUE.xml dovrà essere importato dall'operatore economico nel suddetto servizio web messo a disposizione dalla Commissione Europea per la sua successiva compilazione e sottoscrizione con firma digitale.

## Parte I – Informazioni sulla procedura di appalto e sull'amministrazione aggiudicatrice o ente aggiudicatore

Il concorrente rende tutte le informazioni richieste relative alla procedura di appalto.

## Parte II – Informazioni sull'operatore economico.

Il concorrente rende tutte le informazioni richieste mediante la compilazione delle parti pertinenti.

### In caso di ricorso all'avvalimento si richiede la compilazione della sezione C

Il concorrente indica la denominazione dell'operatore economico ausiliaria e i requisiti oggetto di avvalimento.

Il concorrente, per ciascuna ausiliaria, allega:

- 1) DGUE, a firma dell'ausiliaria, contenente le informazioni di cui alla parte II, sezioni A e B, alla parte III, alla parte IV, in relazione ai requisiti oggetto di avvalimento, e alla parte VI;
- 2) dichiarazione integrativa nei termini di cui al punto 15.3.1;
- 3) dichiarazione sostitutiva di cui all'art. 89, comma 1 del Codice sottoscritta dall'ausiliaria con la quale quest'ultimo si obbliga, verso il concorrente e verso la stazione appaltante, a mettere a disposizione, per tutta la durata dell'appalto, le risorse necessarie di cui è carente il concorrente;
- 4) dichiarazione sostitutiva di cui all'art. 89, comma 7 del Codice sottoscritta dall'ausiliaria con la quale quest'ultimo attesta che l'impresa ausiliaria non partecipa alla gara in proprio o come associata o consorziata;
- 5) originale o copia autentica del contratto di avvalimento, in virtù del quale l'ausiliaria si obbliga, nei confronti del concorrente, a fornire i requisiti e a mettere a disposizione le risorse necessarie, che devono essere dettagliatamente descritte, per tutta la durata dell'appalto. A tal fine il contratto di avvalimento contiene, a pena di nullità, ai sensi dell'art. 89 comma 1 del Codice, la specificazione dei requisiti forniti e delle risorse messe a disposizione dall'ausiliaria;
- 6) PASSOE dell'ausiliaria;

**In caso di operatori economici ausiliari aventi sede, residenza o domicilio nei paesi inseriti nelle c.d. "black list"**

- 7) dichiarazione dell'ausiliaria del possesso dell'autorizzazione in corso di validità rilasciata ai sensi del d.m. 14 dicembre 2010 del Ministero dell'economia e delle finanze ai sensi (art. 37 del d.l. 3 maggio 2010, n. 78, conv. in l. 122/2010) oppure dichiarazione dell'ausiliaria di aver presentato domanda di autorizzazione ai sensi dell'art. 1 comma 3 del d.m. 14.12.2010 con allegata copia dell'istanza di autorizzazione inviata al Ministero.

### In caso di ricorso al subappalto si richiede la compilazione della sezione D

Il concorrente, pena l'impossibilità di ricorrere al subappalto, indica l'elenco delle prestazioni che intende subappaltare con la relativa quota percentuale dell'importo complessivo del contratto nonché, ai sensi dell'art. 105 comma 6 del Codice, la denominazione dei tre subappaltatori proposti.

Il concorrente, per ciascun subappaltatore, allega:

- 1) DGUE, a firma del subappaltatore, contenente le informazioni di cui alla parte II, sezioni A e B, alla parte III, sezioni A, C e D, e alla parte VI;
- 2) dichiarazione integrativa nei termini indicati al punto 15.3.1;
- 3) PASSOE del subappaltatore.

### Parte III – Motivi di esclusione

Il concorrente dichiara di non trovarsi nelle condizioni previste dal punto 6 del presente disciplinare (Sez. A-B-C-D).

*[Si ricorda che, fino all'aggiornamento del DGUE al decreto correttivo di cui al d.lgs. 19 aprile 2017 n. 56, ciascun soggetto che compila il DGUE allega una dichiarazione integrativa in ordine al possesso dei requisiti di all'art. 80, comma 5 lett. f-bis e f-ter del Codice –cfr. punto 15.3.1 n. 1 del presente Disciplinare].*

### Parte IV – Criteri di selezione

Il concorrente dichiara di possedere tutti i requisiti richiesti dai criteri di selezione barrando direttamente la sezione «α» ovvero compilando quanto segue:

- a) la sezione A per dichiarare il possesso del requisito relativo all'idoneità professionale di cui par. **Errore. L'origine riferimento non è stata trovata.** del presente disciplinare;
- b) la sezione B per dichiarare il possesso del requisito relativo alla capacità economico-finanziaria di cui al par. 7.1 del presente disciplinare;
- c) la sezione C per dichiarare il possesso del requisito relativo alla capacità professionale e tecnica di cui al par. 7.2 del presente disciplinare;
- d) la sezione D per dichiarare il possesso del requisito relativo ai sistemi di garanzia della qualità.

### Parte VI – Dichiarazioni finali

Il concorrente rende tutte le informazioni richieste mediante la compilazione delle parti pertinenti.

**Il DGUE deve essere presentato:**

- nel caso di raggruppamenti temporanei, consorzi ordinari, GEIE, da tutti gli operatori economici che partecipano alla procedura in forma congiunta;
- nel caso di aggregazioni di imprese di rete da ognuna delle imprese retiste, se l'intera rete partecipa, ovvero dall'organo comune e dalle singole imprese retiste indicate;
- nel caso di consorzi cooperativi, di consorzi artigiani e di consorzi stabili, dal consorzio e dai consorziati per conto dei quali il consorzio concorre;

In caso di incorporazione, fusione societaria o cessione d'azienda, le dichiarazioni di cui all'art. 80, commi 1, 2 e 5, lett. l) del Codice, devono riferirsi anche ai soggetti di cui all'art. 80 comma 3 del Codice che hanno operato presso la società incorporata, fusi o che ha ceduto l'azienda nell'anno antecedente la data di pubblicazione del bando di gara.

Il DGUE è fornito esclusivamente in forma elettronica tramite il suddetto servizio web messo a disposizione direttamente dalla Commissione Europea. Il citato servizio DGUE permetterà agli operatori economici di compilare il DGUE in forma elettronica per il successivo invio tramite idoneo supporto informatico (pendrive, CD-rom, ...). In ogni caso il servizio DGUE permette all'operatore economico di stampare il DGUE compilato elettronicamente per ottenere un documento cartaceo che deve essere all'allegato nella busta amministrativa.

## 15.3 DICHIARAZIONI INTEGRATIVE E DOCUMENTAZIONE A CORREDO

### 15.3.1 Dichiarazioni integrative

Ciascun concorrente rende le seguenti dichiarazioni, anche ai sensi degli artt. 46 e 47 del d.p.r. 445/2000, con le quali:

1. dichiara di non incorrere nelle cause di esclusione di cui all'art. 80, comma 5 lett. f-bis) e f-ter) del Codice;
2. dichiara i dati identificativi (nome, cognome, data e luogo di nascita, codice fiscale, comune di residenza etc.) dei soggetti di cui all'art. 80 comma 3 del Codice, ovvero indica la banca dati ufficiale o il pubblico registro da cui i medesimi possono essere ricavati in modo aggiornato alla data di presentazione dell'offerta;
3. dichiara remunerativa l'offerta economica presentata giacché per la sua formulazione ha preso atto e tenuto conto:
  - a) delle condizioni contrattuali e degli oneri compresi quelli eventuali relativi in materia di sicurezza, di assicurazione, di condizioni di lavoro e di previdenza e assistenza in vigore nel luogo dove devono essere svolti i servizi/fornitura;
  - b) di tutte le circostanze generali, particolari e locali, nessuna esclusa ed eccettuata, che possono avere influito o influire sia sulla prestazione del servizio sia sulla determinazione della propria offerta;
4. accetta, senza condizione o riserva alcuna, tutte le norme e disposizioni contenute nella documentazione gara;
5. accetta il patto di integrità allegato alla documentazione di gara (art. 1, comma 17, della l. 6 novembre 2012 n. 190);
6. si obbliga, in caso di aggiudicazione, ad adibire al servizio personale con esperienza di almeno anni 2 (due) in strutture ad alto rischio che sia in possesso di: Attestato di idoneità tecnica per attività a Rischio Incendio Elevato, Abilitazione "Addetto antincendio per Porti e Aeroporti" ed Attestato di frequenza a corsi sulle norme tecniche di prevenzioni incendi in presidi ospedalieri;

Per gli operatori economici aventi sede, residenza o domicilio nei paesi inseriti nelle c.d. "black list"

7. dichiara di essere in possesso dell'autorizzazione in corso di validità rilasciata ai sensi del d.m. 14 dicembre 2010 del Ministero dell'economia e delle finanze ai sensi (art. 37 del d.l. 3 maggio 2010, n. 78, conv. in l. 122/2010) oppure dichiara di aver presentato domanda di autorizzazione ai sensi dell'art. 1 comma 3 del d.m. 14.12.2010 e allega copia conforme dell'istanza di autorizzazione inviata al Ministero;

Per gli operatori economici non residenti e privi di stabile organizzazione in Italia

8. si impegna ad uniformarsi, in caso di aggiudicazione, alla disciplina di cui agli articoli 17, comma 2, e 53, comma 3 del d.p.r. 633/1972 e a comunicare alla stazione appaltante la nomina del proprio rappresentante fiscale, nelle forme di legge;

9. dichiara di aver preso visione dei luoghi oppure allega il certificato rilasciato dalla stazione appaltante attestante la presa visione dello stato dei luoghi in cui deve essere eseguita la prestazione;

10. indica i seguenti dati: domicilio fiscale .....; codice fiscale ....., partita IVA .....; indica l'indirizzo PEC oppure, solo in caso di concorrenti aventi sede in altri Stati membri, l'indirizzo di posta elettronica ..... ai fini delle comunicazioni di cui all'art. 76, comma 5 del Codice;

11. autorizza qualora un partecipante alla gara eserciti la facoltà di "accesso agli atti", la stazione appaltante a rilasciare copia di tutta la documentazione presentata per la partecipazione alla gara oppure non autorizza, qualora un partecipante alla gara eserciti la facoltà di "accesso agli atti", la stazione appaltante a rilasciare copia dell'offerta tecnica e delle spiegazioni che saranno eventualmente richieste in sede di verifica delle offerte anomale, in quanto coperte da segreto tecnico/commerciale. Tale dichiarazione dovrà essere adeguatamente motivata e comprovata ai sensi dell'art. 53, comma 5, lett. a), del Codice;

12. attesta di essere informato, ai sensi e per gli effetti dell'articolo 13 del decreto legislativo 30 giugno 2003, n. 196, che i dati personali raccolti saranno trattati, anche con strumenti informatici, esclusivamente nell'ambito della presente gara, nonché dell'esistenza dei diritti di cui all'articolo 7 del medesimo decreto legislativo.

Per gli operatori economici ammessi al concordato preventivo con continuità aziendale di cui all'art. 186 bis del RD 16 marzo 1942 n. 267

13. indica, ad integrazione di quanto indicato nella parte III, sez. C, lett. d) del DGUE, i seguenti estremi del provvedimento di ammissione al concordato e del provvedimento di autorizzazione a partecipare alle gare ..... rilasciati dal Tribunale di ..... nonché dichiara di non partecipare alla gara quale mandataria di un raggruppamento temporaneo di imprese e che le altre imprese aderenti al raggruppamento non sono assoggettate ad una procedura concorsuale ai sensi dell'art. 186 bis, comma 6 della legge fallimentare.

Le suddette dichiarazioni di cui ai punti da 1 a 13, potranno essere rese o sotto forma di allegati alla domanda di partecipazione ovvero quali sezioni interne alla domanda medesima debitamente compilate e sottoscritte dagli operatori dichiaranti nonché dal sottoscrittore della domanda di partecipazione.

Ciascun subappaltatore e ciascuna ausiliaria rendono le dichiarazioni integrative di cui ai nn. 1, 2, 12 e, ove pertinente 13, allegandole al loro DGUE.

### 15.3.2 Documentazione a corredo

Il concorrente allega:

14. PASSOE di cui all'art. 2, comma 3.2, delibera ANAC n. 157 del 17 febbraio 2016 relativo al concorrente; in aggiunta, nel caso in cui il concorrente ricorra all'avvalimento ai sensi dell'art. 49 del Codice, anche il PASSOE relativo all'impresa ausiliaria; in caso di subappalto anche il PASSOE dell'impresa subappaltatrice;
15. documento attestante la garanzia provvisoria con allegata dichiarazione di impegno di un fideiussore di cui all'art. 93, comma 8 del Codice;

**Per gli operatori economici che presentano la cauzione provvisoria in misura ridotta, ai sensi dell'art. 93, comma 7 del Codice**

16. copia conforme della certificazione di cui all'art. 93, comma 7 del Codice che giustifica la riduzione dell'importo della cauzione;
17. ricevuta di pagamento del contributo a favore dell'ANAC;

### 15.3.3 Documentazione e dichiarazioni ulteriori per i soggetti associati

Le dichiarazioni di cui al presente paragrafo sono sottoscritte secondo le modalità di cui al punto 15.1.

**Per i raggruppamenti temporanei già costituiti**

- copia autentica del mandato collettivo irrevocabile con rappresentanza conferito alla mandataria per atto pubblico o scrittura privata autenticata.
- dichiarazione in cui si indica, ai sensi dell'art. 48, co 4 del Codice, le parti del servizio/fornitura, ovvero la percentuale in caso di servizio/forniture indivisibili, che saranno eseguite dai singoli operatori economici riuniti o consorziati.

**Per i consorzi ordinari o GEIE già costituiti**

- atto costitutivo e statuto del consorzio o GEIE, in copia autentica, con indicazione del soggetto designato quale capofila.
- dichiarazione in cui si indica, ai sensi dell'art. 48, co 4 del Codice, le parti del servizio/fornitura, ovvero la percentuale in caso di servizio/forniture indivisibili, che saranno eseguite dai singoli operatori economici consorziati.

**Per i raggruppamenti temporanei o consorzi ordinari o GEIE non ancora costituiti**

- dichiarazione attestante:
  - a. l'operatore economico al quale, in caso di aggiudicazione, sarà conferito mandato speciale con rappresentanza o funzioni di capogruppo;

- b. l'impegno, in caso di aggiudicazione, ad uniformarsi alla disciplina vigente con riguardo ai raggruppamenti temporanei o consorzi o GEIE ai sensi dell'art. 48 comma 8 del Codice conferendo mandato collettivo speciale con rappresentanza all'impresa qualificata come mandataria che stipulerà il contratto in nome e per conto delle mandanti/consorziate;
- c. dichiarazione in cui si indica, ai sensi dell'art. 48, co 4 del Codice, le parti del servizio/fornitura, ovvero la percentuale in caso di servizio/forniture indivisibili, che saranno eseguite dai singoli operatori economici riuniti o consorziati.

**Per le aggregazioni di imprese aderenti al contratto di rete: se la rete è dotata di un organo comune con potere di rappresentanza e soggettività giuridica**

- copia autentica o copia conforme del contratto di rete, redatto per atto pubblico o scrittura privata autenticata, ovvero per atto firmato digitalmente a norma dell'art. 25 del d.lgs. n. 82/2005, con indicazione dell'organo comune che agisce in rappresentanza della rete;
- dichiarazione, sottoscritta dal legale rappresentante dell'organo comune, che indichi per quali imprese la rete concorre;
- dichiarazione che indichi le parti del servizio o della fornitura, ovvero la percentuale in caso di servizio/forniture indivisibili, che saranno eseguite dai singoli operatori economici aggregati in rete.

**Per le aggregazioni di imprese aderenti al contratto di rete: se la rete è dotata di un organo comune con potere di rappresentanza ma è priva di soggettività giuridica**

- copia autentica del contratto di rete, redatto per atto pubblico o scrittura privata autenticata, ovvero per atto firmato digitalmente a norma dell'art. 25 del d.lgs. 7 marzo 2005, n. 82 (Codice dell'amministrazione digitale, in seguito: CAD), recante il mandato collettivo irrevocabile con rappresentanza conferito alla impresa mandataria; qualora il contratto di rete sia stato redatto con mera firma digitale non autenticata ai sensi dell'art. 24 del CAD, il mandato nel contratto di rete non può ritenersi sufficiente e sarà obbligatorio conferire un nuovo mandato nella forma della scrittura privata autenticata, anche ai sensi dell'art. 25 del CAD;
- dichiarazione che indichi le parti del servizio o della fornitura, ovvero la percentuale in caso di servizio/forniture indivisibili, che saranno eseguite dai singoli operatori economici aggregati in rete.

**Per le aggregazioni di imprese aderenti al contratto di rete: se la rete è dotata di un organo comune privo del potere di rappresentanza o se la rete è sprovvista di organo comune, ovvero, se l'organo comune è privo dei requisiti di qualificazione richiesti, partecipa nelle forme del RTI costituito o costituendo:**

- **in caso di RTI costituito:** copia autentica del contratto di rete, redatto per atto pubblico o scrittura privata autenticata ovvero per atto firmato digitalmente a norma dell'art. 25 del CAD con allegato il mandato collettivo irrevocabile con rappresentanza conferito alla mandataria, recante l'indicazione del soggetto designato quale mandatario e delle parti del servizio o della fornitura, ovvero della percentuale in caso di servizio/forniture indivisibili, che saranno eseguite dai singoli operatori economici aggregati in rete; qualora il contratto di rete sia stato redatto con mera firma digitale non autenticata ai sensi dell'art. 24 del CAD, il mandato deve avere la forma dell'atto pubblico o della scrittura privata autenticata, anche ai sensi dell'art. 25 del CAD;

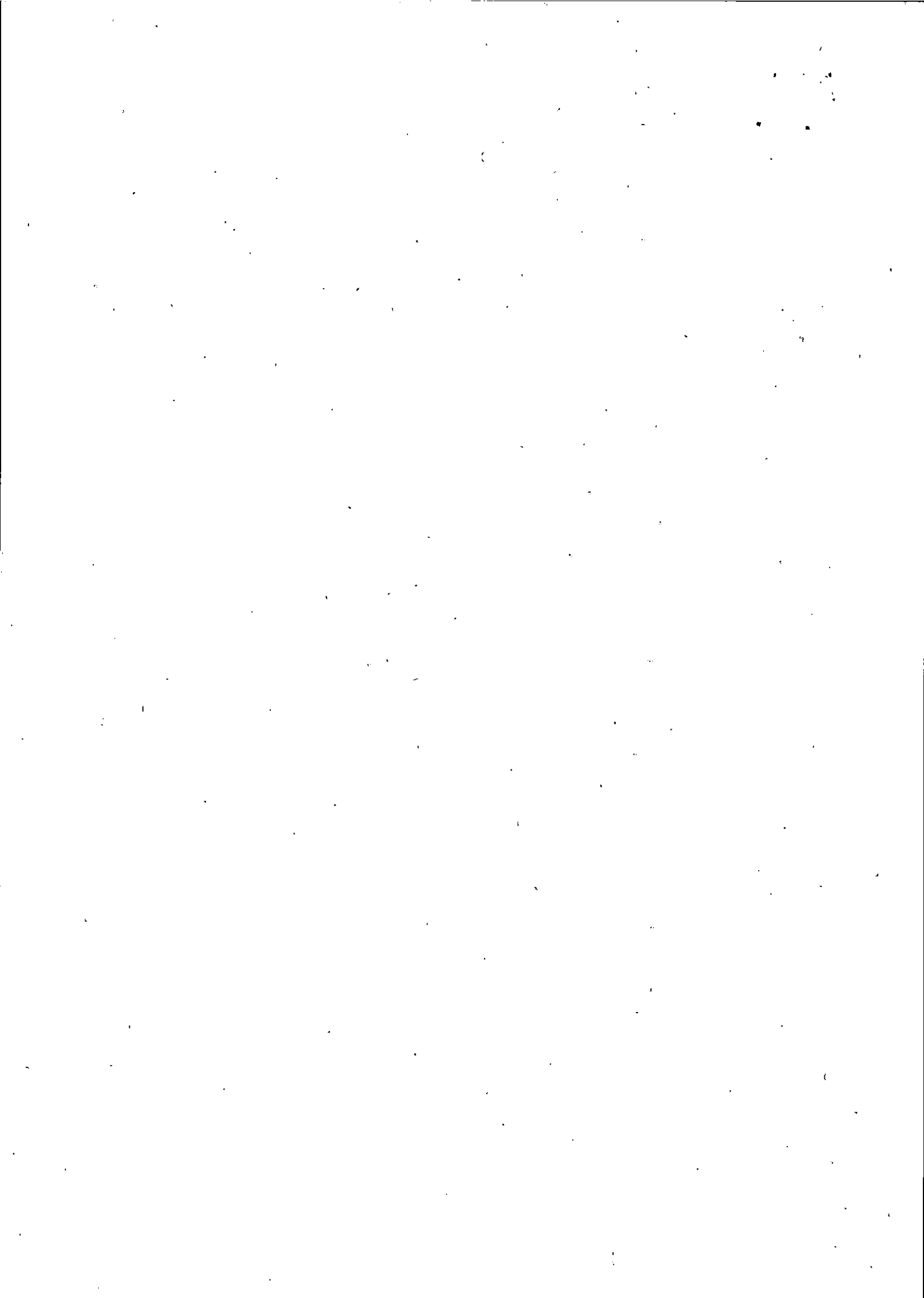



- **in caso di RTI costituendo:** copia autentica del contratto di rete, redatto per atto pubblico o scrittura privata autenticata, ovvero per atto firmato digitalmente a norma dell'art. 25 del CAD, con allegata le dichiarazioni, rese da ciascun concorrente aderente al contratto di rete, attestanti:

- a. a quale concorrente, in caso di aggiudicazione, sarà conferito mandato speciale con rappresentanza o funzioni di capogruppo;
- b. l'impegno, in caso di aggiudicazione, ad uniformarsi alla disciplina vigente in materia di raggruppamenti temporanei;
- c. le parti del servizio o della fornitura, ovvero la percentuale in caso di servizio/forniture indivisibili, che saranno eseguite dai singoli operatori economici aggregati in rete.

Il mandato collettivo irrevocabile con rappresentanza potrà essere conferito alla mandataria con scrittura privata.

Qualora il contratto di rete sia stato redatto con mera firma digitale non autenticata ai sensi dell'art. 24 del CAD, il mandato dovrà avere la forma dell'atto pubblico o della scrittura privata autenticata, anche ai sensi dell'art. 25 del CAD.

Le dichiarazioni integrative di cui al presente paragrafo 15.3.3 potranno essere rese o sotto forma di allegati alla domanda di partecipazione ovvero quali sezioni interne alla domanda medesima.

## 16. CONTENUTO DELLA BUSTA B – OFFERTA TECNICA

La busta "B – Offerta tecnica" contiene, a pena di esclusione, i seguenti documenti:

- a) relazione tecnica del servizio con specifico riferimento ai criteri di cui alla tabella di valutazione dell'offerta tecnica §18.1.

L'offerta Tecnica, non dovrà superare complessivamente n. 30 pagine (al netto della copertina e dell'indice), che dovranno essere numerate progressivamente nonché essere confezionate in un unico volume rilegato in originale.

Eventuali allegati ivi comprese le schede tecniche che il Concorrente vorrà presentare nell'ambito dell'Offerta Tecnica dovranno essere confezionati in un altro volume rilegato in originale.

Il progetto tecnico ed i suoi allegati dovranno essere consegnati, in busta chiusa inserita all'interno della Busta B, anche su una copia di supporto magnetico (CD-ROM) ove possibile in formato "pdf". In caso di discordanza tra quanto presentato in modalità cartacea e quanto presentato mediante supporto magnetico farà fede l'offerta cartacea.

I documenti costituenti l'Offerta Tecnica dovranno essere sottoscritti in calce all'ultima pagina dal legale rappresentante dell'Offerente o dal soggetto comunque giuridicamente abilitato a impegnare l'Offerente stesso. In caso di sottoscrizione dell'Offerta Tecnica a mezzo di soggetto diverso dal legale rappresentante, qualora non già prodotta nell'ambito della "Busta A", dovrà essere prodotta nella "Busta B" anche copia della fonte dei poteri del soggetto sottoscrittente (Se trattasi di procuratori va trasmessa la relativa procura in originale o copia autenticata).

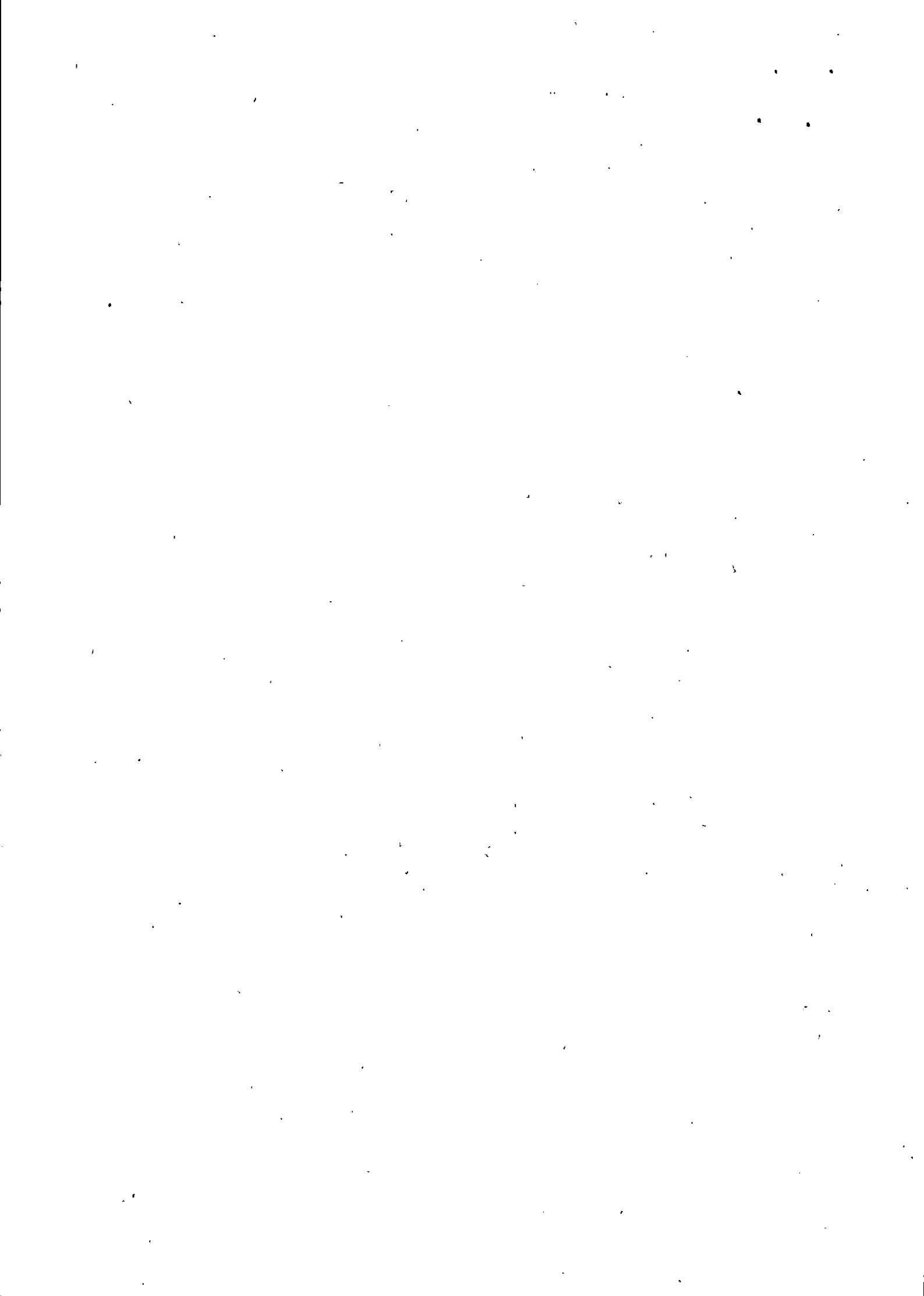

L'Offerta Tecnica dovrà essere prodotta in lingua italiana. In caso di presentazione di documenti in lingua diversa da quella italiana, gli stessi dovranno essere accompagnati anche da una traduzione.

Nell'ambito della "Busta B - Offerta Tecnica", dovrà essere inserita inoltre apposita dichiarazione con la quale il Concorrente dovrà attestare, in via motivata e comprovata, quali tra le informazioni fornite costituiscano segreti tecnici o commerciali, ai fini dell'esclusione del diritto di accesso agli atti.

I documenti dell'Offerta Tecnica contenuti nella Busta "B", non potranno fare alcun riferimento a valori economici relativi all'Offerta economica.

L'offerta tecnica deve essere sottoscritta dal legale rappresentante del concorrente o da un suo procuratore.

Nel caso di concorrenti associati, l'offerta dovrà essere sottoscritta con le modalità indicate per la sottoscrizione della domanda di cui al punto 15.1.

## 17. CONTENUTO DELLA BUSTA C – OFFERTA ECONOMICA

La busta "C – Offerta economica" contiene, a **pena di esclusione**, l'offerta economica predisposta preferibilmente secondo il modello pubblicato sul Portale ASL Roma 1 all'indirizzo internet <http://www.aslroma1.it> nella Sezione "Bandi e Concorsi/Gare e Appalti" allegato al presente disciplinare di gara e contenere i seguenti elementi:

- a) Il canone mensile proposto per lo svolgimento del servizio al netto di Iva nonché degli oneri per la sicurezza dovuti a rischi da interferenze.

Verranno prese in considerazione fino a due cifre decimali.

- b) L'importo onnicomprensivo offerto per 12 mesi;
- c) la stima dei costi aziendali relativi alla salute ed alla sicurezza sui luoghi di lavoro di cui all'art. 95, comma 10 del Codice.

Detti costi relativi alla sicurezza connessi con l'attività d'impresa dovranno risultare congrui rispetto all'entità e le caratteristiche delle prestazioni oggetto dell'appalto.

- d) la stima dei costi della manodopera, ai sensi dell'art. 95, comma 10 del Codice.

L'offerta economica, a **pena di esclusione**, è sottoscritta con le modalità indicate per la sottoscrizione della domanda di cui ai paragrafi 15.1.

Sono inammissibili le offerte economiche che superino l'importo a base d'asta.

## 18. CRITERIO DI AGGIUDICAZIONE

L'appalto è aggiudicato in base al criterio dell'offerta economicamente più vantaggiosa individuata sulla base del miglior rapporto qualità/prezzo, ai sensi dell'art. 95, comma 2 del Codice.

La valutazione dell'offerta tecnica e dell'offerta economica sarà effettuata in base ai seguenti punteggi:

	PUNTEGGIO MASSIMO
Offerta tecnica	70
Offerta economica	30
TOTALE	100

### 18.1 CRITERI DI VALUTAZIONE DELL'OFFERTA TECNICA

Il punteggio dell'offerta tecnica è attribuito sulla base dei criteri di valutazione elencati nella sottostante tabella con la relativa ripartizione dei punteggi.

ID	criteri di valutazione		sub-criteri di valutazione	W <sub>i</sub>	
Sistema organizzativo del servizio	1. <b>Organizzazione dell'impresa, pianificazione, gestione e dettagli sullo svolgimento del servizio.</b> La premialità si basa sulle modalità di organizzazione del servizio. *			Max 20 punti	70 Punti
	2. <b>Risorse umane.</b> Personale tecnico direttivo di commessa indicato dall'Impresa (Responsabile Tecnico) con professionalità ed esperienza nella gestione antincendio.			Max 6 punti	
	3. <b>Attrezzature in dotazione.</b> La premialità si basa sul numero e tipologia di attrezzature messe a disposizione e impiegate per effettuare il servizio			Max 7 punti	
	4. <b>Sistemi di gestione di qualità.</b> Sarà valutato il possesso di certificazione OHSAS 18001			Max 1 punto	
Gestione del servizio	5. <b>Squadre dedicate.</b>	5.1	Composizione, turnistica e caratteristiche della "squadra per la gestione delle emergenze", sistemi di qualificazione professionale	Max 9 punti	
		5.2	Caratteristiche del personale impiegato nel servizio in termini di anni di esperienza in strutture sanitarie ad alto rischio oltre i due anni previsti nel capitolato speciale	Max 9 punti	
	6. <b>Sistemi di controllo, verifica.</b> La Commissione valorizzerà la capacità di organizzare specifici sistemi atti a migliorare il controllo dell'attività operativa svolta. *			Max 10 punti	
	7. <b>Prestazioni migliorative aggiuntive.</b> Servizi aggiuntivi rispetto a quanto previsto dal Capitolato Speciale aventi correlazione con il servizio oggetto dell'affidamento, da svolgere a titolo gratuito e da descrivere analiticamente nell'offerta. *			Max 8 punti	

\* La Commissione valuterà la proposta in termini di:

- Concretezza: l'offerta sarà valutata sulla base presenza di elementi che possano essere effettivamente applicati e che portino dei reali benefici all'attività dell'amministrazione.

- Contestualizzazione: l'offerta sarà valutata sulla base della coerenza della proposta con il contesto istituzionale, organizzativo e economico in cui opera l'ASL.

- Esclusività

- Innovatività

Ai sensi dell'art. 95, comma 8, del Codice, è prevista una soglia minima di sbarramento pari a 36 per il punteggio tecnico complessivo. Il concorrente sarà escluso dalla gara nel caso in cui consegua un punteggio inferiore alla predetta soglia.

### 18.2 METODO DI ATTRIBUZIONE DEL COEFFICIENTE PER IL CALCOLO DEL PUNTEGGIO DELL'OFFERTA TECNICA

Per la determinazione del punteggio tecnico, la Commissione procede all'attribuzione dei coefficienti  $V(a)_i$  per i criteri 1, 6 e 7 in conformità a quanto previsto dalla Linee Guida n. 2 dell'A.N.A.C. sulla base della media dei coefficienti attribuiti discrezionalmente da ciascun commissario. Per l'attribuzione discrezionale dei coefficienti da parte della Commissione di gara verrà utilizzata la seguente scala di valutazione:

Giudizio	Ottimo	Buono	Discreto	Sufficiente	Insufficiente / Non valutabile
Punteggi massimo per caratteristiche	100,00%	75,00%	50,00%	25,00%	0,00

Terminata l'attribuzione dei giudizi e dei coefficienti preliminari a ciascun elemento "i" si procede a trasformare la media dei coefficienti attribuiti ad ogni offerta da parte di tutti i commissari in coefficienti definitivi, riportando ad uno la media più alta e proporzionando a tale media massima le medie provvisorie prima calcolate (operazione di rescaling).

Il punteggio  $Pt(a)$  sarà calcolato sulla base dei coefficienti  $V(a)_i$  definitivi, vale a dire quelli ottenuti dopo l'operazione di rescaling, in particolare:

se  $V_{(max)pi} > 0$

$$V_{(a)i} = \frac{V_{(a)pi}}{V_{(max)pi}}$$

b) se  $V_{(max)pi} = 0$

$V_{(a)i} = 0$

dove:

$V_{(a)pi}$  è il coefficiente ottenuto dalla ditta a per il sottocriterio i-esimo prima della procedura di re-scaling;

$V_{(max)pi}$  il coefficiente massimo ottenuto dalle ditte concorrenti per il sottocriterio i-esimo prima della procedura di re-scaling;

$V_{(a)i}$  sarà il coefficiente ottenuto dalla ditta a per il sottocriterio i-esimo.

Successivamente all'attribuzione dei punteggi per ognuno dei criteri si procederà alla somma degli stessi.

Il risultato di tale somma costituisce il Punteggio Tecnico totale.

### 18.3 METODO DI ATTRIBUZIONE DEL COEFFICIENTE PER IL CALCOLO DEL PUNTEGGIO DELL'OFFERTA ECONOMICA

Il punteggio attribuito alle offerte economiche verrà calcolato secondo la seguente formula:

$$V_i = \left( \frac{R_i}{R_{max}} \right)^\alpha$$

Dove,

Ri = Ribasso offerto dal concorrente i-esimo

Rmax = Ribasso dell'offerta più conveniente

$\alpha$  = coefficiente pari a 0,5

Per la determinazione del punteggio economico verrà utilizzata la seguente formula:

$$PE_i = 30 \times V_i$$

Dove,

PEi = Punteggio economico attribuito al concorrente "i-esimo".

Vi = Coefficiente ottenuto dal concorrente "i-esimo" secondo le modalità sopra indicate.

Relativamente ai punteggi tecnici ed economici sopra rappresentati, il calcolo per gli arrotondamenti sarà effettuato alla seconda cifra decimale per difetto se la terza cifra decimale è compresa tra 0 e 4, e per eccesso se la quinta cifra decimale è compresa tra 5 e 9. Ad esempio:

– 21,23567 viene arrotondato a 21,24;

– 21,23467 viene arrotondato a 21,23.

## 19. SVOLGIMENTO OPERAZIONI DI GARA: APERTURA DELLA BUSTA A – VERIFICA DOCUMENTAZIONE AMMINISTRATIVA

La prima seduta pubblica avrà luogo il giorno ....., alle ore ..... presso la sede della ASL Roma 1 Borgo S. Spirito n. 3 e vi potranno partecipare i legali rappresentanti/procuratori delle imprese interessate oppure persone munite di specifica delega. In assenza di tali titoli, la partecipazione è ammessa come semplice uditore.

Tale seduta pubblica, se necessario, sarà aggiornata ad altra ora o a giorni successivi, nel luogo, nella data e negli orari che saranno comunicati ai concorrenti a mezzo di *pubblicazione sul sito informatico e/o PEC* almeno tre giorni prima della data fissata.

Parimenti le successive sedute pubbliche saranno comunicate ai concorrenti a mezzo *pubblicazione sul sito informatico e/o PEC* almeno tre giorni prima della data fissata.

La Commissione procederà, nella prima seduta pubblica, a verificare il tempestivo deposito e l'integrità dei plichi inviati dai concorrenti e, una volta aperti, a controllare la completezza della documentazione amministrativa presentata.

Successivamente la Commissione procederà a:

- a) verificare la conformità della documentazione amministrativa a quanto richiesto nel presente disciplinare;
- b) attivare la procedura di soccorso istruttorio di cui al precedente punto 14;
- c) redigere apposito verbale relativo alle attività svolte;
- d) adottare il provvedimento che determina le esclusioni e le ammissioni dalla procedura di gara, provvedendo altresì agli adempimenti di cui all'art. 29, comma 1, del Codice.

Ai sensi dell'art. 85, comma 5, primo periodo del Codice, la stazione appaltante si riserva di chiedere agli offerenti, in qualsiasi momento nel corso della procedura, di presentare tutti i documenti complementari o parte di essi, qualora questo sia necessario per assicurare il corretto svolgimento della procedura.

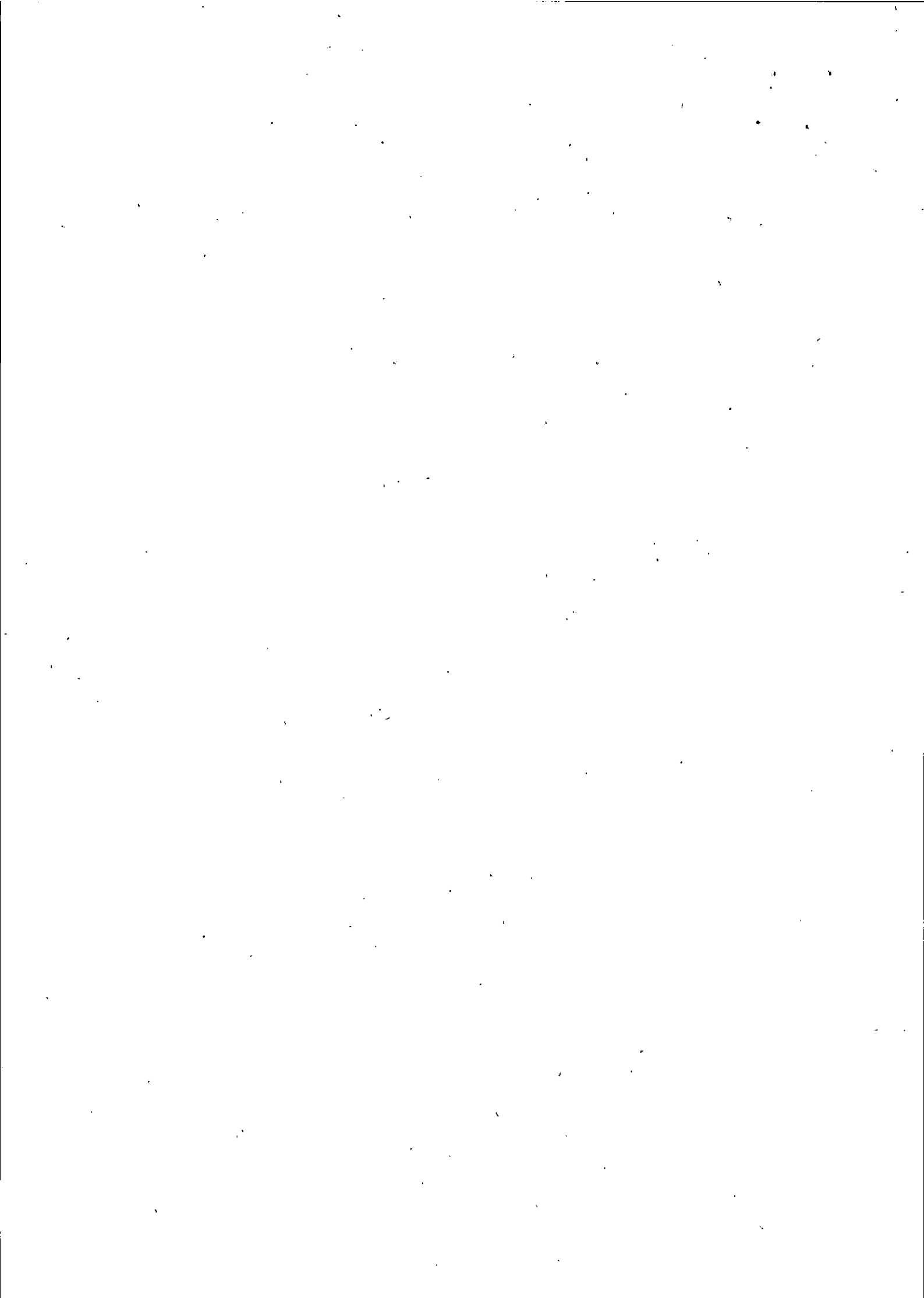

Tale verifica avverrà, ai sensi degli artt. 81 e 216, comma 13 del Codice, attraverso l'utilizzo del sistema AVCPass, reso disponibile dall'ANAC, di cui alla delibera ANAC n. 157 del 17 febbraio 2016.

## 20. COMMISSIONE GIUDICATRICE

La commissione giudicatrice è nominata, ai sensi dell'art. 216, comma 12 del Codice, dopo la scadenza del termine per la presentazione delle offerte ed è composta da un numero dispari pari a n. 3 membri, esperti nello specifico settore cui si riferisce l'oggetto del contratto. In capo ai commissari non devono sussistere cause ostative alla nomina ai sensi dell'art. 77, comma 9, del Codice. A tal fine i medesimi rilasciano apposita dichiarazione alla stazione appaltante.

La commissione giudicatrice è responsabile della valutazione delle offerte tecniche ed economiche dei concorrenti e fornisce ausilio al RUP nella valutazione della congruità delle offerte tecniche (cfr. Linee guida n. 3 del 26 ottobre 2016).

La stazione appaltante pubblica, sul profilo di committente, nella sezione "amministrazione trasparente" la composizione della commissione giudicatrice e i curricula dei componenti, ai sensi dell'art. 29, comma 1 del Codice.

## 21. APERTURA DELLE BUSTE B E C - VALUTAZIONE DELLE OFFERTE TECNICHE ED ECONOMICHE

Una volta effettuato il controllo della documentazione amministrativa la commissione giudicatrice, in seduta pubblica, procederà all'apertura della busta concernente l'offerta tecnica ed alla verifica della presenza dei documenti richiesti dal presente disciplinare.

In una o più sedute riservate la commissione procederà all'esame ed alla valutazione delle offerte tecniche e all'assegnazione dei relativi punteggi applicando i criteri e le formule indicati nel bando e nel presente disciplinare.

La commissione individua gli operatori che non hanno superato la soglia di sbarramento di cui al punto 18.1 e procederà ai sensi dell'art. 76, comma 5, lett. b) del Codice. La commissione non procederà alla apertura dell'offerta economica dei predetti operatori.

Successivamente, in seduta pubblica, la commissione darà lettura dei punteggi attribuiti alle singole offerte tecniche, darà atto delle eventuali esclusioni dalla gara dei concorrenti.

Nella medesima seduta, o in una seduta pubblica successiva, la commissione procederà all'apertura della busta contenente l'offerta economica e quindi alla relativa valutazione, che potrà avvenire anche in successiva seduta riservata, secondo i criteri e le modalità descritte al punto 18.

La stazione appaltante procederà dunque all'individuazione dell'unico parametro numerico finale per la formulazione della graduatoria, ai sensi dell'art. 95, co. 9 del Codice.

Nel caso in cui le offerte di due o più concorrenti ottengano lo stesso punteggio complessivo, ma punteggi differenti per il prezzo e per tutti gli altri elementi di valutazione, sarà collocato primo in graduatoria il concorrente che ha ottenuto il miglior punteggio sull'offerta tecnica.

Nel caso in cui le offerte di due o più concorrenti ottengano lo stesso punteggio complessivo, e gli stessi punteggi parziali per il prezzo e per l'offerta tecnica, si procederà mediante sorteggio in seduta pubblica.

All'esito delle operazioni di cui sopra, la commissione, in seduta pubblica, redige la graduatoria e procede ai sensi di quanto previsto al punto 23.

Qualora individui offerte che superano la soglia di anomalia di cui all'art. 97, comma 3 del Codice, e in ogni altro caso in cui, in base a elementi specifici, l'offerta appaia anormalmente bassa, la commissione,



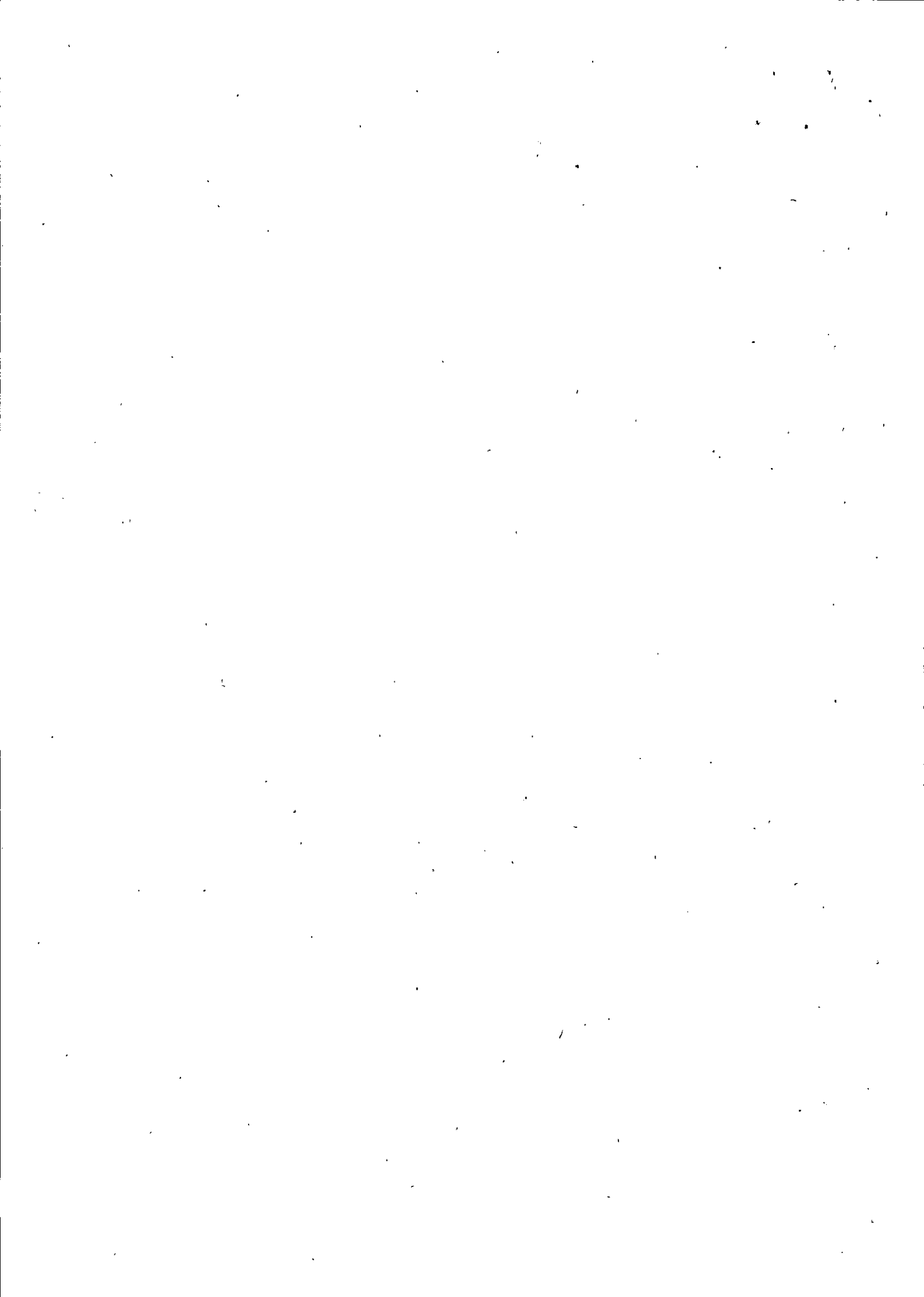

chiude la seduta pubblica dando comunicazione al RUP, che procederà secondo quanto indicato al successivo punto 22.

## **22. VERIFICA DI ANOMALIA DELLE OFFERTE.**

Al ricorrere dei presupposti di cui all'art. 97, comma 3, del Codice, e in ogni altro caso in cui, in base a elementi specifici, l'offerta appaia anormalmente bassa, il RUP, avvalendosi, se ritenuto necessario, della commissione, valuta la congruità, serietà, sostenibilità e realizzabilità delle offerte che appaiono anormalmente basse.

Si procede a verificare la prima migliore offerta anormalmente bassa. Qualora tale offerta risulti anomala, si procede con le stesse modalità nei confronti delle successive offerte, fino ad individuare la migliore offerta ritenuta non anomala. È facoltà della stazione appaltante procedere contemporaneamente alla verifica di congruità di tutte le offerte anormalmente basse.

Il RUP richiede per iscritto al concorrente la presentazione, per iscritto, delle spiegazioni, se del caso indicando le componenti specifiche dell'offerta ritenute anomale.

A tal fine, assegna un termine non inferiore a quindici giorni dal ricevimento della richiesta.

Il RUP, con il supporto della commissione, esamina in seduta riservata le spiegazioni fornite dall'offerente e, ove le ritenga non sufficienti ad escludere l'anomalia, può chiedere, anche mediante audizione orale, ulteriori chiarimenti, assegnando un termine massimo per il riscontro.

Il RUP esclude, ai sensi degli articoli 59, comma 3 lett. c) e 97, commi 5 e 6 del Codice, le offerte che, in base all'esame degli elementi forniti con le spiegazioni risultino, nel complesso, inaffidabili e procede ai sensi del seguente articolo 23.

## **23. AGGIUDICAZIONE DELL'APPALTO E STIPULA DEL CONTRATTO**

La proposta di aggiudicazione è formulata dalla commissione giudicatrice in favore del concorrente che ha presentato la migliore offerta. Con tale adempimento la commissione chiude le operazioni di gara e trasmette al RUP tutti gli atti e documenti ai fini dei successivi adempimenti.

Qualora vi sia stata verifica di congruità delle offerte anomale di cui all'articolo 22, la proposta di aggiudicazione è formulata dal RUP al termine del relativo procedimento.

Qualora nessuna offerta risulti conveniente o idonea in relazione all'oggetto del contratto, la stazione appaltante si riserva la facoltà di non procedere all'aggiudicazione ai sensi dell'art. 95, comma 12 del Codice.

**Prima dell'aggiudicazione, la stazione appaltante procede a:**

- 1) richiedere, ai sensi dell'art. 85 comma 5 del Codice, al concorrente cui ha deciso di aggiudicare l'appalto i documenti di cui all'art. 86, ai fini della prova dell'assenza dei motivi di esclusione di cui all'art. 80 (ad eccezione, con riferimento ai subappaltatori, del comma 4) e del rispetto dei criteri di selezione di cui all'art. 83 del medesimo Codice. L'acquisizione dei suddetti documenti avverrà attraverso l'utilizzo del sistema AVCpass.
- 2) richiedere - laddove non sia stata effettuata la verifica di congruità dell'offerta - i documenti necessari alla verifica di cui all'articolo 97, comma 5, lett. d) del Codice.
- 3) verificare, ai sensi dell'art. 95, comma 10, il rispetto dei minimi salariali retributivi di cui al sopra citato art. 97, comma 5, lett. d).

La stazione appaltante, previa verifica della proposta di aggiudicazione, ai sensi degli artt. 32, comma 5 e 33, comma 1 del Codice, **aggiudica l'appalto.**



A decorrere dall'aggiudicazione, la stazione appaltante procede, entro cinque giorni, alle comunicazioni di cui all'art. 76, comma 5 lett. a) e tempestivamente, comunque non oltre trenta giorni, allo svincolo della garanzia provvisoria nei confronti dei concorrenti non aggiudicatari.

**L'aggiudicazione diventa efficace**, ai sensi dell'articolo 32, comma 7 del Codice, all'esito positivo della verifica del possesso dei requisiti di cui al precedente n. 1).

In caso di esito negativo delle verifiche, la stazione appaltante procederà alla revoca dell'aggiudicazione, alla segnalazione all'ANAC nonché all'incameramento della garanzia provvisoria. La stazione appaltante procederà, con le modalità sopra indicate, nei confronti del secondo graduato. Nell'ipotesi in cui l'appalto non possa essere aggiudicato neppure a quest'ultimo, la stazione appaltante procederà, con le medesime modalità sopra citate, scorrendo la graduatoria.

La stipulazione del contratto è subordinata al positivo esito delle verifiche previste dalla normativa vigente in materia di lotta alla mafia (d.lgs. 159/2011 c.d. Codice antimafia). Qualora la stazione appaltante proceda ai sensi degli articoli 88 comma 4-bis, e 92 comma 3 del d.lgs. 159/2011, recederà dal contratto laddove si verificano le circostanze di cui agli articoli 88, commi 4-bis e 4-ter e 92 commi 3 e 4 del citato decreto.

Il contratto, ai sensi dell'art. 32, comma 9 del Codice, non può essere stipulato prima di 35 giorni (*stand still*) dall'invio dell'ultima delle suddette comunicazioni di aggiudicazione intervenute ai sensi dell'art. 76, comma 5 lett. a).

**La stipula ha luogo**, ai sensi dell'art. 32, comma 8 del Codice, entro 60 giorni dall'intervenuta efficacia dell'aggiudicazione, salvo il differimento espressamente concordato con l'aggiudicatario.

Il contratto è stipulato in modalità elettronica, in forma pubblica amministrativa a cura dell'Ufficiale rogante.

L'aggiudicatario deposita, prima o contestualmente alla sottoscrizione del contratto di appalto, i contratti continuativi di cooperazione, servizio e/o fornitura di cui all'art. 105, comma 3, lett. c bis) del Codice.

All'atto della stipulazione del contratto, l'aggiudicatario presenta la garanzia definitiva da calcolare sull'importo contrattuale, secondo le misure e le modalità previste dall'art. 103 del Codice. Contestualmente, la garanzia provvisoria dell'aggiudicatario è svincolata, automaticamente, ai sensi dell'art. 93, commi 6 e 9 del Codice.

Il contratto d'appalto è soggetto agli obblighi in tema di tracciabilità dei flussi finanziari di cui alla l. 13 agosto 2010, n. 136.

Ai sensi dell'art. 105, comma 2, del Codice l'affidatario comunica, per ogni sub-contratto che non costituisce subappalto, l'importo e l'oggetto del medesimo, nonché il nome del sub-contrante, prima dell'inizio della prestazione.

Nei casi di cui all'art. 110, comma 1 del Codice la stazione appaltante interpella progressivamente i soggetti che hanno partecipato alla procedura di gara, risultanti dalla relativa graduatoria, al fine di stipulare un nuovo contratto per l'affidamento dell'esecuzione o del completamento del servizio/fornitura.

**Le spese relative alla pubblicazione** del bando e dell'avviso sui risultati della procedura di affidamento, ai sensi dell'art. 216, comma 11 del Codice e del d.m. 2 dicembre 2016 (GU 25.1.2017 n. 20), sono a carico dell'aggiudicatario e dovranno essere rimborsate alla stazione appaltante entro il termine di sessanta giorni dall'aggiudicazione. La stazione appaltante comunicherà all'aggiudicatario l'importo effettivo delle suddette spese, nonché le relative modalità di pagamento.

**Sono a carico dell'aggiudicatario anche tutte le spese contrattuali**, gli oneri fiscali quali imposte e

tasse - ivi comprese quelle di registro ove dovute - relative alla stipulazione del contratto.

#### **24. DEFINIZIONE DELLE CONTROVERSIE**

Per le controversie derivanti dal contratto è competente il Foro di Róma, rimanendo espressamente esclusa la compromissione in arbitri.

#### **25. TRATTAMENTO DEI DATI PERSONALI**

I dati raccolti saranno trattati, anche con strumenti informatici, ai sensi del d.lgs. 30 giugno 2003 n. 196, esclusivamente nell'ambito della gara regolata dal presente disciplinare di gara.



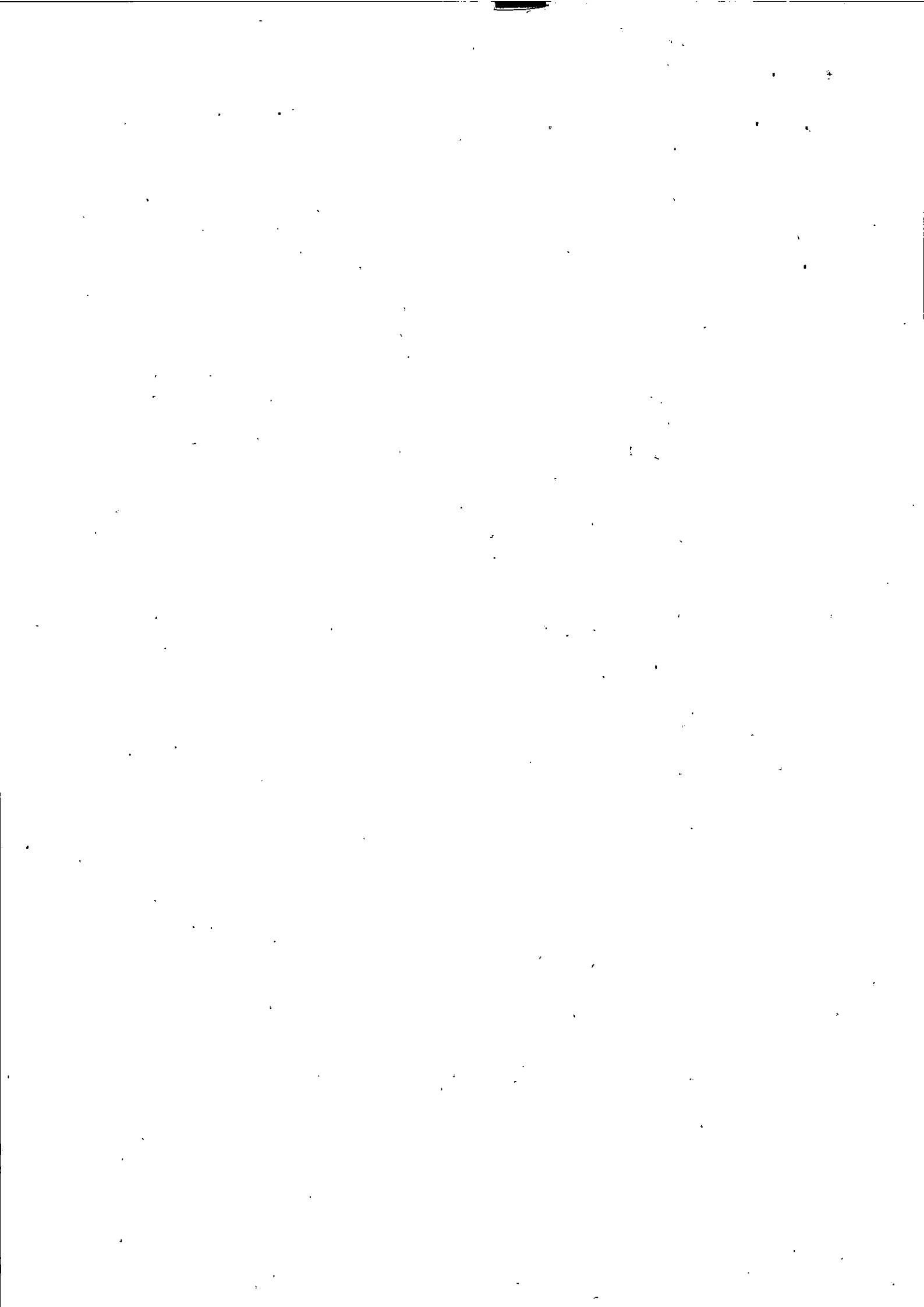



**CAPITOLATO SPECIALE DI APPALTO**

**SERVIZIO DI SORVEGLIANZA ATTIVA ANTINCENDIO E DI SICUREZZA PER I PRESIDI OSPEDALIERI  
DELLA ASL ROMA I**

**CIG 7432406774**

